

## ASHMORE SAHAM DINAMIS NUSANTARA

Tanggal Efektif: 09 Mei 2018      Tanggal Penawaran: 31 Mei 2018

Prospektus ini diterbitkan di Jakarta pada tanggal 31 Maret 2026.

OJK TIDAK MEMBERIKAN PERNYATAAN MENYETUJUI ATAU TIDAK MENYETUJUI EFEK INI, TIDAK JUGA MENYATAKAN KEBENARAN ATAU KECUKUPAN ISI PROSPEKTUS INI. SETIAP PERNYATAAN YANG BERTENTANGAN DENGAN HAL-HAL TERSEBUT ADALAH PERBUATAN MELANGGAR HUKUM.

REKSA DANA ASHMORE SAHAM DINAMIS NUSANTARA (selanjutnya disebut "ASHMORE SAHAM DINAMIS NUSANTARA") adalah Reksa Dana berbentuk Kontrak Investasi Kolektif berdasarkan Undang-Undang Nomor 8 tahun 1995 tentang Pasar Modal beserta peraturan pelaksanaannya.

ASHMORE SAHAM DINAMIS NUSANTARA bertujuan untuk memberikan tingkat pengembalian yang potensial dalam jangka panjang dengan investasi utama pada Efek bersifat ekuitas, sesuai dengan peraturan perundang-undangan yang berlaku di Indonesia.

ASHMORE SAHAM DINAMIS NUSANTARA akan melakukan investasi dengan komposisi portofolio investasi minimum 80% (delapan puluh persen) dan maksimum 100% (seratus persen) dari Nilai Aktiva Bersih pada Efek bersifat ekuitas yang diperdagangkan di Indonesia; dan minimum 0% (nol persen) dan maksimum 20% (dua puluh persen) dari Nilai Aktiva Bersih pada instrumen pasar uang dalam negeri yang mempunyai jatuh tempo tidak lebih dari 1 (satu) tahun dan/atau deposito; sesuai dengan peraturan perundang-undangan yang berlaku di Indonesia.

## PENAWARAN UMUM

PT Ashmore Asset Management Indonesia Tbk sebagai Manajer Investasi melakukan Penawaran Umum atas Unit Penyertaan ASHMORE SAHAM DINAMIS NUSANTARA secara terus menerus sampai dengan jumlah 7.500.000.000 (tujuh miliar lima ratus juta) Unit Penyertaan.

Setiap Unit Penyertaan ASHMORE SAHAM DINAMIS NUSANTARA ditawarkan dengan harga sama dengan Nilai Aktiva Bersih awal yaitu sebesar Rp 1.000,- (seribu Rupiah) pada hari pertama penawaran. Selanjutnya harga pembelian setiap Unit Penyertaan ASHMORE SAHAM DINAMIS NUSANTARA ditetapkan berdasarkan Nilai Aktiva Bersih per Unit Penyertaan ASHMORE SAHAM DINAMIS NUSANTARA pada akhir Hari Bursa yang bersangkutan.

Pemegang Unit Penyertaan ASHMORE SAHAM DINAMIS NUSANTARA dikenakan biaya pembelian Unit Penyertaan (subscription fee), biaya penjualan kembali Unit Penyertaan (redemption fee) dan biaya pengalihan investasi (switching fee) sesuai dengan ketentuan dan uraian lengkap mengenai Alokasi Biaya dan Imbalan Jasa YANG dapat dilihat pada Bab IX dari Prospektus ini.



PT Ashmore Asset Management Indonesia Tbk

Citibank, N.A., Indonesia

Pacific Century Place 18th Floor, SCBD Lot 10  
Jl. Jenderal Sudirman Kav. 52 – 53  
Jakarta 12190 Indonesia

Citibank Tower 10<sup>th</sup> Floor  
SCBD Lot 10  
Jl. Jend. Sudirman Kav. 52-53

Telepon : (62-21) 2953 9000  
Faksimili : (62-21) 2953 9001

Telepon : (62-21) 5290 8870  
Faksimili : (62-21) 5290 8600

MEMBELI UNIT PENYERTAAN REKSA DANA INI ANDA HARUS TERLEBIH DAHULU MEMPELAJARI ISI PROSPEKTUS INI KHUSUSNYA PADA BAGIAN MANAJER INVESTASI (BAB III), TUJUAN INVESTASI, KEBIJAKAN INVESTASI, PEMBatasan INVESTASI DAN KEBIJAKAN PEMBAGIAN HASIL INVESTASI (BAB V) MANFAAT INVESTASI DAN FAKTOR-FAKTOR RISIKO YANG UTAMA (BAB IX).

PT ASHMORE ASSET MANAGEMENT INDONESIA TBK SELAKU MANAJER INVESTASI BERIZIN DAN DIAWASI OLEH OTORITAS JASA KEUANGAN.

BERLAKUNYA UNDANG-UNDANG NO. 21 TAHUN 2011  
TENTANG OTORITAS JASA KEUANGAN SEBAGAIMANA  
TERAKHIR DIUBAH DENGAN UNDANG-UNDANG  
NOMOR 4 TAHUN 2023 TENTANG PENGEMBANGAN  
DAN PENGUATAN SEKTOR KEUANGAN  
("UNDANG-UNDANG OJK")

Dengan berlakunya Undang-Undang OJK, sejak tanggal 31 Desember 2012 fungsi, tugas dan wewenang pengaturan kegiatan jasa keuangan di sektor Pasar Modal telah beralih dari BAPEPAM dan LK kepada Otoritas Jasa Keuangan, sehingga semua peraturan perundang-undangan yang dirujuk dan kewajiban dalam Prospektus yang harus dipenuhi kepada atau dirujuk kepada kewenangan BAPEPAM dan LK, menjadi kepada Otoritas Jasa Keuangan.

UNTUK DIPERHATIKAN

ASHMORE SAHAM DINAMIS NUSANTARA tidak termasuk produk investasi dengan penjaminan. Sebelum membeli Unit Penyertaan ASHMORE SAHAM DINAMIS NUSANTARA, calon Pemegang Unit Penyertaan harus terlebih dahulu mempelajari dan memahami Prospektus dan dokumen penawaran lainnya. Isi dari Prospektus dan dokumen penawaran lainnya bukanlah suatu saran baik dari sisi bisnis, hukum, maupun perpajakan. Oleh karena itu, calon Pemegang Unit Penyertaan disarankan untuk meminta pertimbangan atau nasihat dari pihak-pihak ketiga yang kompeten sehubungan dengan investasi dalam ASHMORE SAHAM DINAMIS NUSANTARA. Calon Pemegang Unit Penyertaan harus menyadari bahwa terdapat kemungkinan Pemegang Unit Penyertaan ASHMORE SAHAM DINAMIS NUSANTARA akan menanggung risiko sehubungan dengan Unit Penyertaan ASHMORE SAHAM DINAMIS NUSANTARA yang dipegangnya. Sehubungan dengan kemungkinan adanya risiko tersebut, apabila dianggap perlu calon Pemegang Unit Penyertaan dapat meminta pendapat dari pihak-pihak ketiga yang berkompeten atas aspek bisnis, hukum, keuangan, perpajakan, maupun aspek lain yang relevan.

PT Ashmore Asset Management Indonesia Tbk ("Manajer Investasi") merupakan bagian dari Ashmore Group ("Ashmore Group") yang mempunyai kantor dan kegiatan usaha di berbagai yurisdiksi. Dalam menjalankan kegiatan usahanya setiap kantor Ashmore Group akan selalu mentaati ketentuan peraturan yang berlaku di masing-masing yurisdiksi di mana kantor-kantor dari Ashmore Group tersebut berada. Peraturan perundang-undangan yang berlaku di setiap yurisdiksi dapat berbeda dan dapat pula saling terkait antar yurisdiksi, baik dikarenakan adanya kerja sama antar yurisdiksi maupun penerapan asas timbal balik (reciprocal) antara yurisdiksi yang bersangkutan, seperti namun tidak terbatas peraturan perundang-undangan mengenai anti pencucian uang, anti terorisme maupun perpajakan, yang keberlakuannya mungkin mengharuskan setiap kantor Ashmore Group untuk dapat berbagi informasi termasuk pelaporan dan pemotongan pajak yang terutang oleh calon pemodal yang akan dilakukan oleh Manajer Investasi dari waktu ke waktu kepada otoritas dari yurisdiksi setempat atau untuk kepentingan masing-masing otoritas yang bekerja sama atau menerapkan asas timbal balik (reciprocal) tersebut. Manajer Investasi akan selalu menjaga kerahasiaan data nasabah dan wajib memenuhi ketentuan kerahasiaan nasabah yang berlaku di Indonesia. Dalam hal Manajer Investasi diwajibkan untuk memberikan data nasabah, data nasabah hanya akan disampaikan secara terbatas untuk data yang diminta oleh otoritas yang berwenang sesuai dengan ketentuan yang berlaku.

### **Kewajiban Pelaporan Pajak Amerika Serikat berdasarkan FATCA**

Ketentuan Foreign Account Tax Compliance Act ("FATCA") diundangkan pada tanggal 18 Maret 2010 sebagai bagian dari Hiring Incentive to Restore Employment Act ("HIRE").

Hal ini mencakup ketentuan dimana Manajer Investasi sebagai Lembaga Keuangan Asing atau Foreign Financial Institution ("FFI") mungkin dibebankan kewajiban pelaporan kepada Internal Revenue Service ("IRS") terkait informasi tertentu mengenai Unit Penyertaan yang dimiliki oleh Orang Amerika Serikat berdasarkan ketentuan FATCA atau badan asing lainnya yang tunduk kepada FATCA dan untuk mengumpulkan informasi identifikasi tambahan untuk tujuan tersebut serta memenuhi ketentuan lainnya untuk menghindari pengenaan pemotongan pajak 30% atas pembayaran dari segala sumber penghasilan Amerika Serikat (sebagaimana ditetapkan dalam ketentuan pajak penghasilan yang berlaku di Amerika Serikat) yang diterima oleh Manajer Investasi sebagai FFI yang diterima setelah tanggal 30 Juni 2014.

Sehubungan dengan kewajiban di atas, agar dapat menerima pembayaran dari sumber penghasilan Amerika Serikat, FFI mungkin perlu untuk membuat perjanjian dengan IRS atau tunduk pada peraturan perundang-undangan Indonesia yang dibuat sebagai implementasi dari Perjanjian Antar Pemerintah atau Intergovernmental Agreement ("IGA") antara Negara Republik Indonesia dengan Negara Amerika Serikat yang mungkin ada di kemudian hari.

## **DAFTAR ISI**

BAB I.	ISTILAH DAN DEFINISI	4
BAB II.	INFORMASI MENGENAI ASHMORE SAHAM DINAMIS NUSANTARA	14
BAB III.	MANAJER INVESTASI	22
BAB IV.	BANK KUSTODIAN	25
BAB V.	TUJUAN INVESTASI, KEBIJAKAN INVESTASI, PEMBatasan INVESTASI DAN KEBIJAKAN PEMBAGIAN HASIL INVESTASI	27
BAB VI.	METODE PERHITUNGAN NILAI PASAR WAJAR DARI EFEK DALAM PORTOFOLIO ASHMORE SAHAM DINAMIS NUSANTARA	32
BAB VII.	ALOKASI BIAYA DAN IMBALAN JASA	35
BAB VIII.	PERPAJAKAN	38
BAB IX.	MANFAAT INVESTASI DAN FAKTOR-FAKTOR RISIKO YANG UTAMA	40
BAB X.	HAK-HAK PEMEGANG UNIT PENYERTAAN	43
BAB XI.	PEMBUBARAN DAN HASIL LIKUIDASI	45
BAB XII.	PENDAPAT DARI SEGI HUKUM	50
BAB XIII.	PERSYARATAN DAN TATA CARA PEMBELIAN UNIT PENYERTAAN	56
BAB XIV.	PERSYARATAN DAN TATA CARA PENJUALAN KEMBALI UNIT PENYERTAAN	62
BAB XV.	PERSYARATAN DAN TATA CARA PENGALIHAN INVESTASI	67
BAB XVI.	PENGALIHAN KEPEMILIKAN UNIT PENYERTAAN	71
BAB XVII.	SKEMA PEMBELIAN DAN PENJUALAN KEMBALI (PELUNASAN) UNIT PENYERTAAN SERTA PENGALIHAN INVESTASI	72
BAB XVIII.	PENYELESAIAN PENGADUAN PEMEGANG UNIT PENYERTAAN	75
BAB XIX.	PENYEBARLUASAN PROSPEKTUS DAN FORMULIR-FORMULIR BERKAITAN DENGAN PEMBELIAN UNIT PENYERTAAN	77
BAB XX.	PENDAPAT AKUNTAN TENTANG LAPORAN KEUANGAN	78

## **BAB I. ISTILAH DAN DEFINISI**

---

### **1.1. AFILIASI**

Afiliasi adalah:

- a. Hubungan keluarga karena perkawinan dan keturunan sampai derajat kedua, baik secara horizontal maupun vertikal;
- b. Hubungan antara 1 (satu) pihak dengan pegawai, Direktur, atau Komisaris dari pihak tersebut;
- c. Hubungan antara 2 (dua) perusahaan dimana terdapat 1 (satu) atau lebih anggota Direksi atau Komisaris yang sama;
- d. Hubungan antara perusahaan dengan suatu pihak, baik langsung maupun tidak langsung, mengendalikan atau dikendalikan oleh perusahaan tersebut;
- e. Hubungan antara 2 (dua) perusahaan yang dikendalikan baik langsung maupun tidak langsung oleh pihak yang sama; atau
- f. Hubungan antara perusahaan dan pemegang saham utama.

### **1.2. AGEN PENJUAL EFEK REKSA DANA**

Agen Penjual Reksa Dana adalah Agen Penjual Efek Reksa Dana sebagaimana dimaksud dalam Peraturan Otoritas Jasa Keuangan Nomor 39/POJK.04/2014 tanggal 30 Desember 2014 tentang Agen Penjual Efek Reksa Dana beserta penjelasannya dan perubahan-perubahannya serta penggantiannya yang mungkin ada di kemudian hari yang ditunjuk oleh Manajer Investasi untuk melakukan penjualan Unit Penyertaan ASHMORE SAHAM DINAMIS NUSANTARA.

### **1.3. BANK KUSTODIAN**

Bank Kustodian adalah Bank Umum yang telah mendapat persetujuan OJK untuk menyelenggarakan kegiatan usaha sebagai Kustodian, yaitu memberikan jasa penitipan Efek (termasuk Penitipan Kolektif atas Efek yang dimiliki bersama oleh atau lebih dari satu Pihak yang kepentingannya diwakili oleh Kustodian) dan harta lain yang berkaitan dengan Efek serta jasa lain, termasuk menerima dividen, bunga, dan hak-hak lain, menyelesaikan transaksi Efek, dan mewakili pemegang rekening yang menjadi nasabahnya. Dalam hal ini Bank Kustodian adalah Citibank, N.A., Indonesia.

### **1.4. BADAN PENGAWAS PASAR MODAL DAN LEMBAGA KEUANGAN atau BAPEPAM dan LK**

BAPEPAM dan LK adalah lembaga yang melakukan sehari-hari kegiatan Pasar Modal sebagaimana dimaksud dalam Undang-undang Pasar Modal.

Sesuai Undang-Undang OJK, sejak tanggal 31 Desember 2012, fungsi, tugas dan wewenang pengaturan kegiatan jasa keuangan di sektor Pasar Modal beralih dari BAPEPAM dan LK ke OJK, sehingga semua rujukan kepada

kewenangan BAPEPAM dan LK dalam peraturan perundang-undangan yang berlaku, menjadi kepada Otoritas Jasa Keuangan.

### **1.5. BIAYA PEMBELIAN YANG DITANGGUHKAN (DEFERRED SALES CHARGE / "DSC")**

Biaya Pembelian yang Ditangguhkan (Deferred Sales Charge / "DSC") adalah biaya yang dikenakan kepada Pemegang Unit Penyertaan pada saat Pemegang Unit Penyertaan menjual kembali Unit Penyertaannya dalam jangka waktu tertentu, untuk setiap penjualan kembali ASHMORE SAHAM DINAMIS NUSANTARA baik sebagian atau seluruhnya, dimana Pemegang Unit Penyertaan akan dikenakan biaya yang dihitung dari Nilai Aktiva Bersih (NAB) awal investasi berdasarkan metode First In First Out (FIFO).

### **1.6. BUKTI KEPEMILIKAN UNIT PENYERTAAN**

Reksa Dana berbentuk Kontrak Investasi Kolektif menghimpun dana dengan menerbitkan Unit Penyertaan kepada Pemegang Unit Penyertaan.

Unit Penyertaan adalah satuan ukuran yang menunjukkan bagian kepentingan setiap Pemegang Unit Penyertaan dalam portofolio investasi kolektif.

Dengan demikian Unit Penyertaan merupakan bukti kepesertaan Pemegang Unit Penyertaan dalam Reksa Dana berbentuk Kontrak Investasi Kolektif. Bank Kustodian akan menerbitkan Surat Konfirmasi Transaksi Unit Penyertaan yang berisi jumlah Unit Penyertaan yang dimiliki oleh masing-masing Pemegang Unit Penyertaan dan berlaku sebagai bukti kepemilikan Unit Penyertaan Reksa Dana.

### **1.7. BURSA EFEK**

Bursa Efek adalah Pihak yang menyelenggarakan dan menyediakan sistem dan/ atau sarana untuk mempertemukan penawaran jual dan beli Efek pihak-pihak lain dengan tujuan memperdagangkan Efek di antara mereka.

### **1.8. EFEK**

Efek adalah surat berhargasebagaimana diatur dalam Undang-Undang Pasar Modal.

Sesuai dengan Peraturan Otoritas Jasa Keuangan Nomor 23/POJK.04/2016 tanggal 13 Juni 2016 tentang Reksa Dana Berbentuk Kontrak Investasi Kolektif ("POJK Tentang Reksa Dana Berbentuk Kontrak Investasi Kolektif") yang telah diubah sebagian dengan Peraturan Otoritas Jasa Keuangan Nomor 2/POJK.04/2020 Tentang Perubahan Atas Peraturan Otoritas Jasa Keuangan Nomor 23/POJK.04/2016 Tentang Reksa Dana Berbentuk Kontrak Investasi Kolektif, Reksa Dana berbentuk Kontrak Investasi Kolektif hanya dapat melakukan pembelian dan penjualan atas:

- a. Efek yang ditawarkan melalui Penawaran Umum dan/ atau diperdagangkan di Bursa Efek baik di dalam maupun di luar negeri;
- b. Efek yang diterbitkan dan/atau dijamin oleh Pemerintah Republik Indonesia, dan/atau Efek yang diterbitkan oleh lembaga internasional dimana Pemerintah Republik Indonesia menjadi salah satu anggotanya;

- c. Efek Bersifat Utang atau Efek Syariah berpendapatan tetap yang ditawarkan tidak melalui Penawaran Umum dan telah mendapat peringkat dari Perusahaan Pemeringkat Efek;
- d. Efek Beragun Aset yang ditawarkan tidak melalui Penawaran Umum dan sudah mendapat peringkat dari Perusahaan Pemeringkat Efek;
- e. Efek pasar uang dalam negeri yang mempunyai jatuh tempo tidak lebih dari 1 (satu) tahun, baik dalam Rupiah maupun dalam mata uang asing;
- f. Unit Penyertaan Dana Investasi Real Estat berbentuk Kontrak Investasi Kolektif yang ditawarkan tidak melalui Penawaran Umum;
- g. Efek derivatif; dan
- h. Efek lainnya yang ditetapkan oleh OJK.

### **1.9. EFEK BERSIFAT UTANG**

Efek Bersifat Utang adalah Efek yang menunjukkan hubungan utang piutang antara pemegang Efek (kreditur) dengan pihak yang menerbitkan Efek (debitur).

### **1.10. EFEKTIF**

Efektif adalah terpenuhinya seluruh tata cara dan persyaratan Pernyataan Pendaftaran Dalam Rangka Penawaran Umum Reksa Dana Berbentuk Kontrak Investasi Kolektif yang ditetapkan dalam Undang-undang Pasar Modal dan POJK Tentang Reksa Dana Berbentuk Kontrak Investasi Kolektif. Surat pernyataan efektif Pernyataan Pendaftaran Dalam Rangka Penawaran Umum Reksa Dana Berbentuk Kontrak Investasi Kolektif dikeluarkan oleh OJK.

### **1.11. FORMULIR PEMESANAN PEMBELIAN UNIT PENYERTAAN**

Formulir Pemesanan Pembelian Unit Penyertaan adalah formulir asli yang diterbitkan oleh Manajer Investasi dan dipakai oleh calon Pemegang Unit Penyertaan dan/atau Pemegang Unit Penyertaan untuk membeli Unit Penyertaan yang diisi secara lengkap, ditandatangani dan diajukan oleh calon Pemegang Unit Penyertaan dan/atau Pemegang Unit Penyertaan kepada Manajer Investasi atau melalui Agen Penjual Efek Reksa Dana yang ditunjuk oleh Manajer Investasi (jika ada). Formulir Pemesanan Pembelian Unit Penyertaan dapat juga berbentuk formulir elektronik menggunakan sistem elektronik yang disediakan oleh Manajer Investasi atau Agen Penjual Efek Reksa Dana yang ditunjuk oleh Manajer Investasi (jika ada) di bawah koordinasi Manajer Investasi dengan memperhatikan ketentuan peraturan perundang-undangan yang berlaku mengenai informasi dan transaksi elektronik.

### **1.12. FORMULIR PENGALIHAN INVESTASI**

Formulir Pengalihan Investasi adalah formulir asli yang diterbitkan oleh Manajer Investasi dan dipakai oleh pemegang Unit Penyertaan untuk mengalihkan investasi yang dimilikinya dalam ASHMORE SAHAM DINAMIS NUSANTARA ke Reksa Dana lainnya yang memiliki fasilitas pengalihan investasi, yang dikelola oleh Manajer Investasi, yang diisisecara lengkap,

ditandatangani dan diajukan oleh pemegang Unit Penyertaan kepada Manajer Investasi atau Agen Penjual Efek Reksa Dana yang ditunjuk oleh Manajer Investasi (jika ada). Formulir Pengalihan Investasi dapat juga berbentuk formulir elektronik menggunakan sistem elektronik yang disediakan oleh Manajer Investasi atau Agen Penjual Efek Reksa Dana yang ditunjuk oleh Manajer Investasi (jika ada) di bawah koordinasi Manajer Investasi dengan memperhatikan ketentuan peraturan perundang-undangan yang berlaku mengenai informasi dan transaksi elektronik.

### **1.13. FORMULIR PENJUALAN KEMBALI UNIT PENYERTAAN**

Formulir Penjualan Kembali Unit Penyertaan adalah formulir asli yang diterbitkan oleh Manajer Investasi dan dipakai oleh Pemegang Unit Penyertaan untuk menjual kembali Unit Penyertaan yang dimilikinya yang diisisecara lengkap, ditandatangani dan diajukan oleh Pemegang Unit Penyertaan kepada Manajer Investasi atau melalui Agen Penjual Efek Reksa Dana yang ditunjuk oleh Manajer Investasi (jika ada). Formulir Penjualan Kembali Unit Penyertaan dapat juga berbentuk formulir elektronik menggunakan sistem elektronik yang disediakan oleh Manajer Investasi atau Agen Penjual Efek Reksa Dana yang ditunjuk oleh Manajer Investasi (jika ada) di bawah koordinasi Manajer Investasi dengan memperhatikan ketentuan peraturan perundang-undangan yang berlaku mengenai informasi dan transaksi elektronik.

### **1.14. FORMULIR PROFIL PEMODAL**

Formulir Profil Pemodal adalah Formulir yang diterbitkan oleh Manajer Investasi dan disyaratkan untuk diisi secara lengkap dan ditandatangani oleh calon Pemegang Unit Penyertaan yang diperlukan dalam rangka penerapan Program APU dan PPT di Sektor Jasa Keuangan, yang berisikan data dan informasi mengenai profil risiko calon Pemegang Unit Penyertaan ASHMORE SAHAM DINAMIS NUSANTARA sebelum melakukan pembelian Unit Penyertaan ASHMORE SAHAM DINAMIS NUSANTARA yang pertama kali di Manajer Investasi atau Agen Penjual Efek Reksa Dana yang ditunjuk oleh Manajer Investasi (jika ada). Formulir Profil Pemodal dapat juga berbentuk formulir elektronik menggunakan sistem elektronik yang disediakan oleh Manajer Investasi atau Agen Penjual Efek Reksa Dana yang ditunjuk oleh Manajer Investasi (jika ada).

### **1.15. HARI BURSA**

Hari Bursa adalah hari diselenggarakannya perdagangan Efek di Bursa Efek Indonesia, yaitu Senin sampai dengan Jumat, kecuali hari tersebut merupakan hari libur nasional atau dinyatakan sebagai hari libur oleh Bursa Efek Indonesia.

### **1.16. HARI KALENDER**

Hari Kalender adalah setiap hari dalam 1 (satu) tahun sesuai dengan kalender gregorius tanpa kecuali termasuk hari Sabtu, Minggu dan hari libur nasional yang ditetapkan sewaktu-waktu oleh pemerintah dan hari kerja biasa yang karena suatu keadaan tertentu ditetapkan oleh pemerintah sebagai bukan hari kerja.

### **1.17. HARI KERJA**

Hari Kerja adalah hari Senin sampai Jumat, kecuali hari libur nasional dan hari libur khusus lainnya yang ditetapkan oleh Pemerintah Republik Indonesia.

### **1.17 KETENTUAN KERAHASIAAN DAN KEAMANAN DATA DAN/ATAU INFORMASI PRIBADI KONSUMEN**

Adalah ketentuan-ketentuan mengenai kerahasiaan dan keamanan data dan/atau informasi pribadi konsumen sebagaimana diatur dalam POJK Tentang Perlindungan Konsumen dan Masyarakat di Sektor Jasa Keuangan.

### **1.18. KONTRAK INVESTASI KOLEKTIF**

Kontrak Investasi Kolektif adalah kontrak antara Manajer Investasi dan Bank Kustodian yang mengikat Pemegang Unit Penyertaan, dimana Manajer Investasi diberi wewenang untuk mengelola portofolio investasi kolektif dan Bank Kustodian diberi wewenang untuk melaksanakan penitipan kolektif.

### **1.19. LAPORAN BULANAN**

Laporan Bulanan adalah laporan ASHMORE SAHAM DINAMIS NUSANTARA yang akan diterbitkan dan disampaikan oleh Bank Kustodian kepada Pemegang Unit Penyertaan selambat-lambatnya pada hari ke-12 (kedua belas) bulan berikut yang memuat sekurang-kurangnya (a) nama, alamat, judul rekening, dan Nomor rekening dari Pemegang Unit Penyertaan, (b) Nilai Aktiva Bersih per Unit Penyertaan pada akhir bulan, (c) Jumlah Unit Penyertaan yang dimiliki oleh Pemegang Unit Penyertaan, (d) Total nilai Unit Penyertaan yang dimiliki oleh Pemegang Unit Penyertaan, (e) tanggal setiap pembagian uang tunai (jika ada), (f) rincian dari portofolio yang dimiliki dan (g) Informasi mengenai ada atau tidak mutasi (pembelian dan/atau penjualan kembali dan/atau pengalihan investasi) atas Unit Penyertaan yang dimiliki oleh Pemegang Unit Penyertaan pada bulan sebelumnya. Apabila pada bulan sebelumnya terdapat mutasi (pembelian dan/atau penjualan kembali dan/atau pengalihan investasi) atas jumlah Unit Penyertaan yang dimiliki oleh Pemegang Unit Penyertaan, maka Laporan Bulanan akan memuat tambahan informasi mengenai (a) jumlah Unit Penyertaan yang dimiliki pada awal periode, (b) tanggal, Nilai Aktiva Bersih dan jumlah Unit Penyertaan yang dibeli atau dijual kembali (dilunasi) atau dialihkan pada setiap transaksi selama periode dan (c) rincian status pajak dari penghasilan yang diperoleh Pemegang Unit Penyertaan selama periode tertentu dengan tetap memperhatikan kategori penghasilan dan beban (jika ada) sebagaimana dimaksud dalam peraturan mengenai Laporan Reksa Dana. Pada saat Prospektus ini diterbitkan, peraturan mengenai laporan Reksa Dana yang berlaku adalah Peraturan Otoritas Jasa Keuangan No. 56/POJK.04/2020 tentang Pelaporan dan Pedoman Akuntansi Reksa Dana tanggal 3 Desember 2020 ("POJK tentang Pelaporan dan Pedoman Akuntansi Reksa Dana") beserta penjelasannya, dan perubahan-perubahannya serta penggantinya yang mungkin ada dikemudian hari.

Manajer Investasi wajib memastikan bahwa pihaknya telah memperoleh persetujuan Pemegang Unit Penyertaan untuk ASHMORE SAHAM DINAMIS NUSANTARA untuk menyampaikan Laporan Bulanan melalui fasilitas yang

disediakan oleh penyedia jasa Sistem Pengelolaan Investasi Terpadu (S-INVEST).

Dalam hal Pemegang Unit Penyertaan meminta penyampaian Laporan Bulanan secara tercetak, agar Pemegang Unit Penyertaan menghubungi Manajer Investasi/Agen Penjual Efek Reksa Dana yang ditunjuk oleh Manajer Investasi (jika ada).

#### **1.20. LEMBAGA PENYIMPANAN DAN PENYELESAIAN**

Lembaga Penyimpanan dan Penyelesaian adalah Pihak yang menyelenggarakan kegiatan Kustodian sentral bagi Bank Kustodian, Perusahaan Efek, dan Pihak lain.

#### **1.21. MANAJER INVESTASI**

Manajer Investasi dalam hal ini PT Ashmore Asset Management Indonesia Tbk adalah Pihak yang kegiatan usahanya mengelola Portofolio Efek untuk para nasabahnya atau mengelola portofolio investasi kolektif untuk sekelompok nasabah, kecuali perusahaan asuransi, dana pensiun, dan bank yang melakukan sendiri kegiatan usahanya berdasarkan peraturan perundang-undangan yang berlaku.

#### **1.22. METODE PENGHITUNGAN NILAI AKTIVA BERSIH**

Metode Penghitungan Nilai Aktiva Bersih adalah metode yang digunakan dalam menghitung NAB sesuai dengan Peraturan Bapepam dan LK nomor IV.C.2. Lampiran Keputusan Ketua Bapepam dan LK nomor Kep-365/BL/2012 tanggal 9 Juli 2012 tentang Nilai Pasar Wajar Dari Efek Dalam Portofolio Reksa Dana ("Peraturan BAPEPAM dan LK Nomor IV.C.2"), dimana perhitungan Nilai Aktiva Bersih menggunakan Nilai Pasar Wajar yang ditentukan oleh Manajer Investasi.

#### **1.23. NASABAH**

Nasabah adalah pihak yang menggunakan jasa Penyedia Jasa Keuangan di Sektor Pasar Modal sebagaimana dimaksud dalam POJK Tentang Penerapan Program Anti Pencucian Uang dan Pencegahan Pendanaan Terorisme di Sektor Jasa Keuangan. Dalam Prospektus ini istilah Nasabah sesuai konteksnya berarti calon Pemegang Unit Penyertaan dan Pemegang Unit Penyertaan.

#### **1.24. NILAI AKTIVA BERSIH (NAB)**

NAB adalah nilai pasar yang wajar dari suatu Efek dan kekayaan lain dari Reksa Dana dikurangi seluruh kewajibannya.

NAB Reksa Dana dihitung dan diumumkan setiap Hari Bursa.

#### **1.25. OTORITAS JASA KEUANGAN ("OJK")**

OJK adalah lembaga yang independen dan bebas dari campur tangan pihak lain, yang mempunyai fungsi, tugas, dan wewenang pengaturan, pengawasan, pemeriksaan, dan penyidikan sebagaimana dimaksud dalam Undang-Undang OJK.

### **1.26. PEMEGANG UNIT PENYERTAAN**

Pemegang Unit Penyertaan adalah Pihak yang telah membeli dan memiliki Unit Penyertaan ASHMORE SAHAM DINAMIS NUSANTARA.

### **1.27. PENAWARAN UMUM**

Penawaran Umum adalah kegiatan penawaran Unit Penyertaan ASHMORE SAHAM DINAMIS NUSANTARA yang dilakukan oleh Manajer Investasi untuk menjual Unit Penyertaan kepada masyarakat berdasarkan tata cara yang diatur dalam Undang-undang Pasar Modal beserta peraturan pelaksanaannya dan Kontrak Investasi Kolektif.

### **1.28. PENYEDIA JASA KEUANGAN DI SEKTOR PASAR MODAL**

Penyedia Jasa Keuangan di Sektor Pasar Modal adalah Perusahaan Efek yang melakukan kegiatan usaha sebagai Penjamin Emisi Efek, Perantara Pedagang Efek, dan/atau Manajer Investasi, serta Bank Umum yang menjalankan fungsi Kustodian sebagaimana diatur dalam peraturan perundang-undangan di bidang Pasar Modal. Dalam Prospektus ini istilah Penyedia Jasa Keuangan di Sektor Pasar Modal sesuai konteksnya berarti Manajer Investasi dan Bank Kustodian dan/atau Agen Penjual Efek Reksa Dana yang ditunjuk oleh Manajer Investasi (jika ada).

### **1.29. PERNYATAAN PENDAFTARAN**

Pernyataan Pendaftaran adalah dokumen yang wajib disampaikan oleh Manajer Investasi kepada OJK dalam rangka Penawaran Umum Reksa Dana Berbentuk Kontrak Investasi Kolektif sebagaimana ditetapkan dalam Undang-Undang Pasar Modal dan POJK Tentang Reksa Dana Berbentuk Kontrak Investasi Kolektif.

### **1.30. POJK TENTANG PERLINDUNGAN KONSUMEN**

Adalah Peraturan Otoritas Jasa Keuangan Nomor 22 tahun 2023 tanggal 20 Desember 2023 tentang Perlindungan Konsumen dan Masyarakat di Sektor Jasa Keuangan, beserta penjelasannya, dan perubahan-perubahannya dan penggantinya yang mungkin ada dikemudian hari.

### **1.31. POJK TENTANG PENERAPAN PROGRAM ANTI PENCUCIAN UANG, PENCEGAHAN PENDANAAN TERORISME DAN PENCEGAHAN PENDANAAN PROLIFERASI SENJATA PEMUSNAH MASSAL DI SEKTOR JASA KEUANGAN DI SEKTOR JASA KEUANGAN**

POJK Tentang Penerapan Program Anti Pencucian Uang dan Pencegahan Pendanaan Terorisme di Sektor Jasa Keuangan adalah Peraturan Otoritas Jasa Keuangan Nomor 8 Tahun 2023 Tentang Penerapan Program Anti Pencucian Uang, Pencegahan Pendanaan Terorisme Dan Pencegahan Pendanaan Proliferasi Senjata Pemusnah Massal Di Sektor Jasa Keuangan beserta penjelasannya, dan perubahan-perubahannya dan penggantinya yang mungkin ada di kemudian hari.

### **1.32. POJK TENTANG REKSA DANA BERBENTUK KONTRAK INVESTASI KOLEKTIF**

POJK Tentang Reksa Dana Berbentuk Kontrak Investasi Kolektif adalah Peraturan Otoritas Jasa Keuangan Nomor: 23/POJK.04/2016 tanggal 13 Juni 2016 tentang Reksa Dana Berbentuk Kontrak Investasi Kolektif yang telah diubah sebagian dengan Peraturan Otoritas Jasa Keuangan Nomor 2/POJK.04/2020 Tentang Perubahan Atas Peraturan Otoritas Jasa Keuangan Nomor 23/POJK.04/2016 Tentang Reksa Dana Berbentuk Kontrak Investasi Kolektif dan perubahan-perubahannya dan penggantiannya yang mungkin ada di kemudian hari.

### **1.33. PORTOFOLIO EFEK**

Portofolio Efek adalah kumpulan Efek yang merupakan kekayaan dari ASHMORE SAHAM DINAMIS NUSANTARA.

### **1.34. PROGRAM APU DAN PPT DI SEKTOR JASA KEUANGAN**

Program APU dan PPT Di Sektor Jasa Keuangan adalah upaya pencegahan dan pemberantasan tindak pidana Pencucian Uang dan Pendanaan Terorisme sebagaimana dimaksud didalam POJK Tentang Penerapan Program Anti Pencucian Uang dan Pencegahan Pendanaan Terorisme di Sektor Jasa Keuangan.

### **1.35. PROSPEKTUS**

Prospektus adalah setiap pernyataan yang dicetak atau informasi tertulis yang digunakan untuk Penawaran Umum ASHMORE SAHAM DINAMIS NUSANTARA dengan tujuan calon pemodal membeli Unit Penyertaan ASHMORE SAHAM DINAMIS NUSANTARA, kecuali pernyataan atau informasi yang berdasarkan peraturan OJK dinyatakan bukan sebagai Prospektus.

### **1.36. REKSA DANA**

Reksa Dana adalah wadah yang dipergunakan untuk menghimpun dana dari masyarakat pemodal untuk selanjutnya diinvestasikan dalam Portofolio Efek oleh Manajer Investasi. Sesuai dengan Undang-Undang tentang Pasar Modal, Reksa Dana dapat berbentuk: (i) Perseroan Tertutup atau Terbuka; dan (ii) Kontrak Investasi Kolektif. Bentuk hukum Reksa Dana yang ditawarkan dalam prospektus ini adalah Kontrak Investasi Kolektif.

### **1.37. SEOJK TENTANG PELAYANAN DAN PENYELESAIAN PENGADUAN KONSUMEN PADA PELAKU USAHA JASA KEUANGAN**

SEOJK Tentang Pelayanan dan Penyelesaian Pengaduan Konsumen Pada Pelaku Usaha Jasa Keuangan adalah Surat Edaran Otoritas Jasa Keuangan Nomor: 18/POJK.07/2018 tanggal 10 September 2018 tentang Pelayanan Dan Penyelesaian Pengaduan Konsumen di Sektor Jasa Keuangan, beserta penjelasannya, dan perubahan-perubahannya dan penggantinya yang mungkin ada dikemudian hari.

### **1.38. SURAT KONFIRMASI TRANSAKSI UNIT PENYERTAAN**

Surat Konfirmasi Transaksi Unit Penyertaan adalah surat konfirmasi yang

mengkonfirmasi pelaksanaan perintah pembelian dan/atau penjualan kembali Unit Penyertaan dan/atau pengalihan investasi dari Pemegang Unit Penyertaan dan menunjukkan jumlah Unit Penyertaan yang dimiliki oleh Pemegang Unit Penyertaan serta berlaku sebagai bukti kepemilikan Unit Penyertaan ASHMORE SAHAM DINAMIS NUSANTARA. Surat Konfirmasi Transaksi Unit Penyertaan akan diterbitkan oleh Bank Kustodian dan dikirimkan kepada Pemegang Unit Penyertaan secara langsung paling lambat 7 (tujuh) Hari Bursa setelah:

- (i) aplikasi pembelian Unit Penyertaan ASHMORE SAHAM DINAMIS NUSANTARA dari Pemegang Unit Penyertaan telah lengkap dan diterima dengan baik oleh Manajer Investasi atau Agen Penjual Efek Reksa Dana yang ditunjuk oleh Manajer Investasi (jika ada) dan pembayaran untuk pembelian tersebut diterima dengan baik oleh Bank Kustodian (in complete application and in good fund) dan Unit Penyertaan diterbitkan oleh Bank Kustodian;
- (ii) aplikasi penjualan kembali Unit Penyertaan ASHMORE SAHAM DINAMIS NUSANTARA dari Pemegang Unit Penyertaan telah lengkap dan diterima dengan baik (in complete application) oleh Manajer Investasi atau Agen Penjual Efek Reksa Dana yang ditunjuk oleh Manajer Investasi (jika ada); dan
- (iii) aplikasi pengalihan investasi dalam ASHMORE SAHAM DINAMIS NUSANTARA dari Pemegang Unit Penyertaan telah lengkap dan diterima dengan baik (in complete application) oleh Manajer Investasi atau Agen Penjual Efek Reksa Dana yang ditunjuk oleh Manajer Investasi (jika ada) sesuai ketentuan pemrosesan pengalihan investasi yang ditetapkan dalam Prospektus ini.

Manajer Investasi wajib memastikan bahwa pihaknya telah memperoleh persetujuan Pemegang Unit Penyertaan untuk ASHMORE SAHAM DINAMIS NUSANTARA untuk menyampaikan Laporan Bulanan melalui fasilitas yang disediakan oleh penyedia jasa Sistem Pengelolaan Investasi Terpadu (S-INVEST).

Dalam hal Pemegang Unit Penyertaan meminta penyampaian Laporan Bulanan secara tercetak, agar Pemegang Unit Penyertaan menghubungi Manajer Investasi/Agen Penjual Efek Reksa Dana yang ditunjuk oleh Manajer Investasi (jika ada).

### **1.39. UNDANG-UNDANG PASAR MODAL**

Adalah Undang-undang Republik Indonesia No. 8 tahun 1995 tentang Pasar Modal sebagaimana terakhir diubah Undang-Undang Republik Indonesia No. 4 tahun 2023 tentang Pengembangan Dan Penguatan Sektor Keuangan beserta peraturan pelaksanaan dan seluruh perubahannya.

### **1.40. UNIT PENYERTAAN**

Unit Penyertaan adalah satuan ukuran yang menunjukkan bagian kepentingan setiap pihak dalam portofolio investasi kolektif.

## **BAB II INFORMASI MENGENAI ASHMORE SAHAM DINAMIS NUSANTARA**

---

### **2.1. KETERANGAN SINGKAT**

ASHMORE SAHAM DINAMIS NUSANTARA adalah Reksa Dana berbentuk Kontrak Investasi Kolektif yang diterbitkan berdasarkan Undang-Undang No. 8 tahun 1995 tentang Pasar Modal beserta peraturan pelaksanaannya di bidang Reksa Dana. Kontrak Investasi Kolektif ASHMORE SAHAM DINAMIS NUSANTARA termaktub dalam akta Kontrak Investasi Kolektif Reksa Dana ASHMORE SAHAM DINAMIS NUSANTARA No. 57 tanggal 12 April 2018, yang telah diubah dengan :

- akta Adendum Kontrak Investasi Kolektif Reksa Dana Ashmore Saham Dinamis Nusantara No. 24 tanggal 13 September 2018;
- akta Adendum Kontrak Investasi Kolektif Reksa Dana Ashmore Saham Dinamis Nusantara No. 07 tanggal 5 November 2018;
- akta Adendum I Kontrak Investasi Kolektif Reksa Dana Ashmore Saham Dinamis Nusantara No. 53 tanggal 15 Maret 2019;
- akta Adendum II Kontrak Investasi Kolektif Reksa Dana Ashmore Saham Dinamis Nusantara No. 44 tanggal 18 September 2019;
- akta Adendum III Kontrak Investasi Kolektif Reksa Dana Ashmore Saham Dinamis Nusantara No. 02 tanggal 01 Juli 2025;

yang semuanya dibuat di hadapan Leolin Jayayanti, S.H., M.Kn., notaris di Jakarta (selanjutnya disebut "Kontrak Investasi Kolektif ASHMORE SAHAM DINAMIS NUSANTARA"), antara PT Ashmore Asset Management Indonesia Tbk sebagai Manajer Investasi dan Citibank, N.A., Indonesia sebagai Bank Kustodian.

ASHMORE SAHAM DINAMIS NUSANTARA mendapat pernyataan efektif dari OJK sesuai dengan Surat No. S-480/PM.21/2018 tertanggal 09 Mei 2018.

### **2.2. PENAWARAN UMUM**

PT Ashmore Asset Management Indonesia Tbk sebagai Manajer Investasi melakukan Penawaran Umum Unit Penyertaan ASHMORE SAHAM DINAMIS NUSANTARA secara terus menerus sampai dengan jumlah 7.500.000.000 (tujuh miliar lima ratus juta) Unit Penyertaan.

Setiap Unit Penyertaan ASHMORE SAHAM DINAMIS NUSANTARA ditawarkan dengan harga sama dengan Nilai Aktiva Bersih awal yaitu sebesar Rp 1.000,- (seribu Rupiah) pada hari pertama penawaran. Selanjutnya harga pembelian setiap Unit Penyertaan ASHMORE SAHAM DINAMIS NUSANTARA ditetapkan berdasarkan Nilai Aktiva Bersih ASHMORE SAHAM DINAMIS NUSANTARA pada akhir Hari Bursa yang bersangkutan.

Manajer Investasi dapat menambah jumlah Unit Penyertaan ASHMORE SAHAM DINAMIS NUSANTARA dengan melakukan perubahan Kontrak Investasi Kolektif ASHMORE SAHAM DINAMIS NUSANTARA sesuai dengan ketentuan peraturan perundang-undangan yang berlaku.

### **2.3. PENGELOLA ASHMORE SAHAM DINAMIS NUSANTARA**

PT Ashmore Asset Management Indonesia Tbk sebagai Manajer Investasi didukung oleh tenaga profesional yang terdiri dari Komite Investasi dan Tim Pengelola Investasi.

#### **a. Komite Investasi**

Komite Investasi akan mengarahkan dan mengawasi Tim Pengelola Investasi dalam menjalankan kebijakan dan strategi investasi sehari-hari sesuai dengan tujuan investasi.

Komite Investasi terdiri dari:

Ketua Komite Investasi : Steven Satya Yudha

Anggota Komite Investasi : Thomas Adam Shippey  
Steve Hicks

#### **Ketua Komite Investasi:**

Steven Satya Yudha

Steven bergabung dengan PT Ashmore Asset Management Indonesia Tbk pada Mei 2014 sebagai Head Sales & Marketing dan menjabat sebagai Associate Director for Sales & Distribution pada Februari 2022. Steven memulai karir di Standard Chartered Bank dan memiliki pengalaman lebih dari 13 tahun di sektor perbankan dan keuangan. Steven juga pernah memiliki pengalaman bekerja di beberapa perusahaan yang memiliki reputasi baik seperti Citibank, PT Bank Commonwealth, and PT Manulife Asset Management Indonesia. Steven memiliki izin perorangan Wakil Manajer Investasi dari Otoritas Jasa Keuangan berdasarkan Surat Keputusan Dewan Komisiner OJK nomor KEP-22/PM.211/WMI/2016 tanggal 17 Februari 2016 yang telah diperpanjang berdasarkan Surat Keputusan Dewan Komisiner OJK nomor KEP-29/PM.021/PJ-WMI/TTE/2024 tanggal 12 Februari 2024.

#### **Anggota Komita Investasi:**

Thomas Adam Shippey

Tom Shippey menjabat sebagai Direktur Keuangan Grup pada November 2013. Sebelumnya ia adalah Head of Corporate Development, yang bertanggungjawab dalam pengembangan dan pengimplementasian strategi perusahaan dari Ashmore. Sebelum bergabung dengan Ashmore di 2007, Tom bekerja di UBS UBS Investment Bank, termasuk penasihat dalam IPO Ashmore di 2006. Tom memiliki kualifikasi sebagai akuntan yang bersertifikasi oleh PricewaterhouseCoopers pada tahun 1999 dan memiliki BSc. dari International Business dan German from Aston University.

Steve Hicks

Steve Hicks sebelumnya adalah Group Head of Compliance Ashmore Group plc sejak tahun 2010 hingga awal tahun 2014. Sebelum bergabung dengan Ashmore, Steve adalah Direktur Compliance Group di bagian publicly

quoted private equity group 3i (bergabung di 3i pada tahun 2001). Semenjak 2005 sampai ia bergabung Ashmore Group plc., dia adalah anggota Regulatory Committee dari Badan Pedagangan Private Equity Inggris, BVCA, dan direktur dari Joint Money Laundering Steering Group, yang membuat panduan untuk sektor jasa keuangan di Inggris dalam hal kewajiban dan praktek anti-money laundering.

Sebelum bergabung dengan 3i, ia bekerja sebagai pengacara dalam praktek pribadi dan industri selama 15 tahun, baik di Inggris dan Timur Tengah di Oman dan Uni Emirat Arab. Steve telah memenuhi syarat sebagai Pengacara Inggris pada tahun 1987.

**b. Tim Pengelola Investasi**

Tim Pengelola Investasi bertugas sebagai pelaksana harian atas kebijakan, strategi, dan eksekusi investasi yang telah diformulasikan bersama dengan Komite Investasi.

Tim Pengelola Investasi terdiri dari:

Ketua Tim Pengelola Investasi : Ronaldus Gandahusada  
(Ronni Gandahusada)

Anggota Tim Pengelola Investasi : Arief Cahyadi Wana  
Herman Koeswanto  
Anil Kumar  
Kemal Razindyaswara  
Hasbie Hafid  
Siti Arini Desalfianti  
Hans Kristian Tantio  
Vida Manuela Cornelius

**Ketua Tim Pengelola Investasi:**

**Ronaldus Gandahusada (Ronni Gandahusada)**

Ronni Gandahusada bergabung dengan PT Ashmore Asset Management Indonesia Tbk pada tahun 2012 dan saat ini menjabat sebagai Presiden Direktur sekaligus Ketua Tim Pengelola Investasi. Sebelumnya Ronni adalah direktur di PT Schroder Investment Management Indonesia dan berpengalaman di industri pengelolaan investasi semenjak tahun 1994, tahun yang sama ketika bergabung di Schroders. Ronni adalah Lulusan Sarjana Teknik dari Institut Teknologi Bandung dan kemudian mengambil gelar Master pada bidang Business Banking & Finance pada University of Technology, Sydney. Memiliki izin perorangan Wakil Manajer Investasi dari BAPEPAM dan LK berdasarkan Surat Keputusan Ketua BAPEPAM nomor KEP-32/PM-PI/1995 tanggal 19 Juni 1995 yang telah diperpanjang berdasarkan Surat Dewan Komisioner nomor KEP-171/PM.021/PJ-WMI/TTE/2025 tanggal 07 Maret 2025.

**Anggota Tim Pengelola Investasi:**

**Arief Cahyadi Wana**

Arief Wana bergabung dengan PT Ashmore Asset Management Indo-

nesia Tbk pada tahun 2012 sebagai salah satu Direktur dan anggota Tim Pengelola Investasi. Dalam posisi terakhirnya, Arief menjabat sebagai Direktur keuangan PT Elang Mahkota Teknologi, Tbk. Sebelumnya ia adalah direktur dan kepala riset ekuitas di Credit Suisse Securities Indonesia yang meliputi strategi, sektor otomotif dan konsumsi di pasar saham Indonesia. Bergabung dengan Credit Suisse di tahun 2005 sebagai orang pertama yang membangun riset Credit Suisse Securities Indonesia semenjak awal. Arief sebelumnya bekerja di JP Morgan selama 8 tahun sebagai Wakil Direktur dan Analis untuk berbagai sektor baik di Indonesia maupun ASEAN. Lulus dari San Fransisco State University bidang Business Administration (Finance) pada tahun 1995, dan memiliki izin perorangan Wakil Manajer Investasi dari otoritas Pasar Modal berdasarkan Surat Keputusan Ketua BAPEPAM nomor KEP-46/PM/IP/WMI/1998 tanggal 5 Mei 1998 yang telah diperpanjang berdasarkan Surat Keputusan Dewan Komisiner OJK nomor KEP-256/PM.021/PJ-WMI/TTE/2025 tanggal 11 April 2025.

### **Herman Koeswanto, CFA**

Herman bergabung dengan PT Ashmore Asset Management Indonesia Tbk pada bulan May 2015 sebagai Senior Analyst Equity. Sebelumnya Herman adalah Equity Analyst di PT Mandiri Sekuritas sejak Oktober 2010 hingga April 2015 dan pada periode tersebut sempat bergabung di PT Morgan Stanley Indonesia dan menjabat sebagai Equity Analyst sejak Juli 2012 hingga Februari 2013. Herman juga pernah bekerja sebagai Manager di PT AAA Sekuritas pada Oktober 2009 hingga Oktober 2010. Herman memiliki gelar Sarjana Ekonomi dari Universitas Surabaya. Herman memiliki gelar Certified Financial Analyst dan memperoleh izin perorangan Wakil Manajer Investasi dari otoritas Pasar Modal berdasarkan Surat Keputusan Ketua BAPEPAM nomor KEP-99/ BL/WMI/2012 tanggal 08 Juni 2012 yang telah diperpanjang berdasarkan Surat Keputusan Dewan Komisiner OJK nomor KEP-241/PM.211/PJ-WMI/2022 tanggal 19 Oktober 2022.

### **Anil Kumar, CFA**

Anil Kumar bergabung dengan PT Ashmore Asset Management Indonesia Tbk pada tahun 2013 sebagai salah satu anggota Tim Pengelola Investasi. Sebelumnya Anil adalah salah satu tim investasi fixed income di PT AXA Asset Management Indonesia. Anil memiliki gelar gelar Chartered Financial Analyst sejak September 2018, Associate International Wealth Management sejak 16 Juli 2018, Certified Wealth Manager from dari Ikatan Banker Indonesia, Sarjana Ekonomi dari Universitas Katolik Indonesia Atma Jaya dan Master Business Administration dari Universitas Gadjah Mada. Memiliki izin perorangan Wakil Manajer Investasi dari otoritas Pasar Modal berdasarkan Surat Keputusan Ketua BAPEPAM dan LK nomor KEP-03/BL/WMI/2012 tanggal 2 Januari 2012 yang telah diperpanjang berdasarkan Surat Keputusan Dewan Komisiner OJK nomor KEP-592/PM.021/PJ-WMI/TTE/2025 tanggal 07 Agustus 2025.

### **Kemal Razindyaswara**

Kemal bergabung dengan PT Ashmore Asset Management Indonesia Tbk

pada tahun 2021 sebagai salah satu anggota Tim Pengelola Investasi. Sebelumnya, Kemal adalah Investment Manager dan analis perbankan di PT Aberdeen Standard Investments Indonesia untuk wilayah Indonesia dan Filipina. Kemal memiliki gelar Bachelor of Business Administration dari National University of Singapore dan juga Master of Business Administration dari University of Oxford. Kemal memiliki izin perorangan Wakil Manajer Investasi dari Otoritas Jasa Keuangan berdasarkan Surat Keputusan Dewan Komisiner OJK nomor KEP-39/PM.211/WMI/2016 tanggal 8 Maret 2016 yang telah diperpanjang berdasarkan Surat Keputusan Dewan Komisiner OJK nomor KEP-269/PM.021/PJ-WMI/TTE/2024 tanggal 01 Juli 2024.

### **Hasbie Hafid**

Hasbie bergabung dengan PT Ashmore Asset Management Indonesia Tbk pada April 2023 sebagai salah satu anggota Tim Pengelola Investasi. Sebelumnya, Hasbie adalah seorang analis di Trimegah Sekuritas dan analis di Panin Dai-Ichi Life. Hasbie memiliki izin perorangan Wakil Manajer Investasi dari Otoritas Jasa Keuangan berdasarkan Surat Keputusan Dewan Komisiner OJK nomor KEP-153/PM.211/WMI/2020 tanggal 4 Maret 2020 yang telah diperpanjang berdasarkan Surat Keputusan Dewan Komisiner OJK nomor KEP-69/PM.02/PJ-WMI/TTE/2023 tanggal 11 April 2023.

### **Siti Arini Desalfianti**

Siti bergabung dengan PT Ashmore Asset Management Indonesia Tbk pada November 2023 sebagai salah satu anggota Tim Pengelola Investasi. Sebelumnya, Siti bekerja di Mandiri Manajemen Investasi sebagai Analis Pendapatan Tetap dari tahun 2021 dan Mega Asset Management dari tahun 2011. Siti memiliki izin perorangan Wakil Manajer Investasi dari Otoritas Jasa Keuangan berdasarkan Surat Keputusan Dewan Komisiner OJK nomor KEP-92/BL/WMI/2012 tanggal 5 Juni 2012 yang telah diperpanjang berdasarkan Surat Keputusan Dewan Komisiner OJK nomor KEP-520/PM.021/PJ-WMI/TTE/2024 tanggal 12 November 2024

### **Hans Kristian Tantio**

Hans bergabung dengan PT Ashmore Asset Management Indonesia Tbk pada Oktober 2022 sebagai salah satu anggota Tim Pengelola Investasi. Sebelumnya, Hans bekerja di IndoPremier Sekuritas sebagai Equity Research Analyst sejak 2019 dan di CLSA Sekuritas Indonesia sebagai Equity Research Associate sejak 2017. Hans memiliki izin perorangan Wakil Manajer Investasi dari Otoritas Jasa Keuangan berdasarkan Surat Keputusan Dewan Komisiner OJK nomor KEP-63/PM.021/WMI/TTE/2024 tanggal 13 Agustus 2024.

### **Vida Manuela Cornelius**

Vida bergabung dengan PT Ashmore Asset Management Indonesia Tbk pada November 2021 sebagai salah satu anggota Tim Pengelola Investasi. Sebelumnya, Vida bekerja di J.P. Morgan Sekuritas Indonesia sebagai Equity Research Analyst sejak 2019 dan sebelumnya di Tokopedia sebagai Corporate Finance and Investments pada tahun 2018. Vida memiliki izin perorangan Wakil Manajer Investasi dari Otoritas Jasa Keuangan berdasarkan Surat Keputusan Dewan Komisiner OJK nomor KEP-199/PM.021/WMI/TTE/2024 tanggal 24 Desember 2024.

## 2.4. IKHTISAR LAPORAN KEUANGAN SINGKAT REKSA DANA ASHMORE SAHAM DINAMIS NUSANTARA

Berikut ini adalah ikhtisar laporan keuangan Reksa Dana Ashmore Saham Dinamis Nusantara yang telah diperiksa oleh Kantor Akuntan Publik:

	Periode dari Tanggal 1 Januari tahun berjalan s/d tanggal Prospektus	Periode 12 Bulan Terakhir dari tanggal prospektus	Periode 36 Bulan Terakhir dari Tanggal Prospektus	Periode 60 Bulan Terakhir dari tanggal Prospektus	2025	2024	2023
TOTAL HASIL INVESTASI	-	27.36%	0.84%	4.63%	27.36%	-10.84%	3.72%
HASIL INVESTASI SETELAH MEMPERHITUNGAN BIAYA PEMASARAN	-	22.37%	-3.12%	-0.50%	22.37%	-14.34%	-0.34%
BIAYA OPERASI (%)	-	4.60%	4.34%	3.74%	4.60%	4.64%	4.38%
PERPUTARAN PORTOFOLIO	-	1.78:1	2.22 : 1	1.92 : 1	1.78:1	1.51 : 1	2.25 : 1
PERSENTASE PENGHASILAN KENA PAJAK (%)	-	-	-	0.02	-	-	-

\*) sehubungan dengan data Laporan keuangan yang diaudit oleh KAP adalah data per akhir tahun, maka yang dimaksud dengan tanggal prospektus dalam tabel diatas adalah posisi per akhir tahun periode Laporan Keuangan (31 Desember 2025)

## 2.5. IKHTISAR KINERJA ASHMORE SAHAM DINAMIS NUSANTARA

Pergerakan Harga Per Unit sejak peluncuran

### Kinerja Investasi Reksa Dana Sejak Peluncuran



Sumber: Bloomberg, Ashmore

Hasil yang diperoleh sebelumnya tidak dapat dijadikan tolak ukur bagi hasil di kemudian hari. Harga per Unit Penyertaan Ashmore Saham Dinamis Nusantara serta keuntungan yang diperoleh dapat berfluktuasi dan tidak dapat dijamin.

## **BAB III. MANAJER INVESTASI**

---

### **3.1. KETERANGAN SINGKAT TENTANG MANAJER INVESTASI**

PT Ashmore Asset Management Indonesia Tbk adalah Perusahaan Manajer Investasi yang berkedudukan di Jakarta dan telah mendapat surat izin usaha dari otoritas Pasar Modal. Kegiatan utama PT Ashmore Asset Management Indonesia Tbk adalah mengelola Reksa Dana dan portofolio dari berbagai tipe klien yaitu ritel dan institusi baik domestik maupun internasional.

PT Ashmore Asset Management Indonesia Tbk dikelola oleh para profesional di industri pengelolaan investasi dengan pengalaman baik di dalam negeri maupun di internasional.

PT Ashmore Asset Management Indonesia Tbk (selanjutnya disebut "Manajer Investasi") berkedudukan di Jakarta, didirikan dengan Akta No. 250 tanggal 29 Januari 2010, dibuat di hadapan Dr. Irawan Soerodjo, SH. Msi, notaris di Jakarta yang telah mendapatkan pengesahan dari Menteri Hukum dan Hak Asasi Manusia Republik Indonesia dengan Surat Keputusan No. AHU-09788.AH.01.01 Tahun 2010 tanggal 23 Februari 2010 yang Anggaran Dasar terakhirnya telah diubah melalui Akta . No.21 Tanggal 17 Oktober 2019 yang telah mendapatkan pengesahan dari Menteri Hukum dan Hak Asasi Manusia Republik Indonesia dengan Surat Keputusan No. AHU-0083719.AH.01.02 Tahun 2019 tanggal 17 Oktober 2019 dan telah diumumkan dalam Berita Negara Republik Indonesia No. 89 Tanggal 5 November 2019.

PT Ashmore Asset Management Indonesia Tbk adalah Perusahaan Manajer Investasi yang mayoritas sahamnya dimiliki oleh Ashmore Investment Management Limited yang berlokasi di 61 Aldwych, London WC2B 4AE yang diatur dan berada dibawah wewenang Financial Services Authority Inggris. Ashmore Investment Management Limited adalah salah satu perusahaan manajemen investasi terkemuka di dunia dan salah satu spesialis investasi untuk negara-negara berkembang (Emerging Markets). Ashmore berfokus pada berbagai skema investasi seperti external debt, local currency, blended ex-ternal debt/local currency, alternatives, hutang korporasi dan ekuitas. Pada bulan Oktober 2006 Ashmore Group plc resmi tercatat pada Bursa Efek London dan pada bulan Januari 2020 PT Ashmore Asset Management Indonesia Tbk resmi tercatat di Bursa Efek Indonesia.

PT Ashmore Asset Management Indonesia Tbk telah memperoleh izin usaha dari otoritas Pasar Modal sebagai Manajer Investasi berdasarkan Surat Keputusan Ketua BAPEPAM dan LK No: KEP-04/BL/MI/2011 tertanggal 15 Juni 2011.

### **Susunan Anggota Direksi dan Dewan Komisaris Manajer Investasi:**

Susunan anggota Direksi dan Dewan Komisaris PT Ashmore Asset Management Indonesia Tbk pada saat Prospektus ini diterbitkan adalah sebagai berikut:

Direksi

Presiden Direktur : Ronaldus Gandahusada

Direktur : Arief Cahyadi Wana

Direktur : FX Eddy Hartanto

Direktur : Steven Satya Yudha

Dewan Komisaris

Presiden Komisaris : Thomas Adam Shippey

Komisaris Independen : Satriadi Indarmawan

### **3.2. PENGALAMAN MANAJER INVESTASI**

PT Ashmore Asset Management Indonesia Tbk telah mengelola dana investasi kurang lebih Rp. 38 triliun (per Februari 2026) untuk dan atas nama nasabah dan/atau Pemegang Unit Penyertaan yang meliputi investor ritel maupun institusi.

Berikut adalah Reksa Dana yang aktif dikelola oleh PT Ashmore Asset Management Indonesia Tbk yaitu:

1. Ashmore Dana Ekuitas Nusantara
2. Ashmore Dana Progresif Nusantara
3. Ashmore Dana Obligasi Nusantara
4. Ashmore Dana Pasar Uang Nusantara
5. Ashmore Dana USD Nusantara
6. Ashmore Dana USD Equity Nusantara
7. Ashmore Saham Sejahtera Nusantara
8. Ashmore Saham Sejahtera Nusantara II
9. Ashmore Dana Obligasi Unggulan Nusantara
10. Ashmore Saham Unggulan Nusantara
11. Ashmore Saham Dinamis Nusantara
12. Ashmore Dana USD Fixed Income
13. Ashmore Dana Obligasi Providentia Nusantara
14. Ashmore Digital Equity Sustainable Fund
15. Ashmore Dana Pasar Uang Syariah
16. Ashmore Dana Terproteksi Nusantara III
17. Ashmore Dana Terproteksi Nusantara IV
18. Ashmore Dana Balanced Nusantara
19. Ashmore IDX 30 Equity Fund

20. Ashmore Global EM Sukuk Fund USD
21. Ashmore Global EM Equity Syariah Fund USD

PT Ashmore Asset Management Indonesia Tbk didukung oleh para profesional di sektor manajemen investasi dengan pengalaman baik di dalam maupun luar negeri. Dalam mengelola ASHMORE SAHAM DINAMIS NUSANTARA, manajer profesional PT Ashmore Asset Management Indonesia Tbk telah memiliki pengalaman dan pengetahuan terutama dalam:

- Pasar Modal dan Pasar Uang di Indonesia;
- karakteristik dan perubahan kondisi makro dan mikro ekonomi di Indonesia;
- karakteristik dari investor lokal; dan
- karakteristik dari para penerbit efek di Indonesia.

### **3.3. PIHAK YANG TERAFILIASI DENGAN MANAJER INVESTASI**

PT Ashmore Asset Management Indonesia Tbk tidak memiliki afiliasi dengan pihak-pihak sebagaimana didefinisikan dalam Undang-Undang No.8 Tahun 1995 tentang Pasar Modal.

## **BAB IV. BANK KUSTODIAN**

---

### **4.1. KETERANGAN SINGKAT MENGENAI BANK KUSTODIAN**

Citibank, N.A. didirikan pada tahun 1812 dengan nama "the National City Bank of New York" di New York, Amerika Serikat. Pada tahun 1955, the National City Bank of New York berganti nama menjadi "the First National City Bank of New York", menjadi "First National City Bank" di tahun 1962 dan menjadi Citibank, N.A di tahun 1976.

Citibank, N.A. telah beroperasi di Indonesia dan melakukan kegiatan sebagai bank umum sejak tahun 1968, berdasarkan izin dari Menteri Keuangan Republik Indonesia dengan Surat Keputusan Nomor D.15.6.3.22 tanggal 14 Juni 1968. Sejak saat itu, Citibank, N.A. mulai menyediakan jasa Penitipan Harta/Bank Kustodian di bidang pasar modal setelah mendapat izin dari otoritas Pasar Modal di tahun 1991 dan mulai menawarkan jasa administrasi dana investasi di tahun 1996.

Pada tahun 2005, komitmen Citibank, N.A. kembali dibuktikan dengan diakuisisinya bisnis ABN Amro Bank NV global, yang didalamnya juga termasuk divisi fund administration di Indonesia. Dengan diakuisisinya ABN Amro tersebut, Citibank, N.A. Indonesia kini memiliki ragam jenis produk yang ekstensif; dimana dengan dukungan sistem dan teknologi mutakhir, telah membuat Citibank, N.A. menjadi salah satu bank kustodian terbesar di Indonesia.

### **4.2. PENGALAMAN BANK KUSTODIAN**

Citibank, N.A. Securities Services (SS) menyediakan beragam jenis layanan kustodian, termasuk penitipan harta, kliring, penyelesaian transaksi, pengelolaan dana investasi, registrasi, mata uang asing, distribusi pendapatan, aksi korporasi, dan berbagai jenis jasa kustodian lainnya. Dengan strategi "Think Globally, Act Locally", Citibank, N.A. mampu menjamin pemberian pelayanan terhadap investor lokal di setiap negara dengan standar karakteristik tertinggi "Citi Global".

Sebagai Bank Kustodian terkemuka di Indonesia, Citibank, N.A. didukung sepenuhnya oleh staf-staf terlatih dan berpengalaman di bidangnya seperti Product, Marketing, Information Technology, Operations dan Client Services. Staf ahli kami selalu berusaha untuk menjamin tingkat pelayanan terbaik untuk seluruh konsumen, demi untuk memastikan tercapainya kepuasan konsumen dan dengan tujuan menjadi mitra-kerja terbaik di dalam bidang jasa kustodian dan administrasi Reksa Dana.

Di Indonesia, Citibank, N.A. telah berhasil mengukuhkan diri sebagai Bank Kustodian terkemuka. Salah satu pencapaian kami dibuktikan dengan diterimanya penghargaan sebagai "Top Rated and Top Scored Custodian Banks in Domestic, Leading and Cross-Border Non-Affiliated Market (CBNA)" dari Global Custodian Survey tahun 2010 - 2014. Selain itu, Citibank, N.A. juga ditunjuk menjadi Bank Kustodian untuk Exchange Traded Fund (ETF),

Reksadana Filantropi pertama dan Reksa dana Syariah Berbasis Efek Syariah Luar Negeri pertama di Indonesia, serta juga telah mengadministrasikan sejumlah reksadana-reksadana Syariah yang ada di Indonesia.

#### **4.3. PIHAK YANG TERAFILIASI DENGAN BANK KUSTODIAN**

Pihak-pihak yang terafiliasi dengan Bank Kustodian adalah PT Citigroup Securities Indonesia.

## **BAB V. TUJUAN INVESTASI, KEBIJAKAN INVESTASI, PEMBATAAN INVESTASI DAN KEBIJAKAN PEMBAGIAN HASIL INVESTASI**

Dengan memperhatikan peraturan perundangan yang berlaku, dan ketentuan-ketentuan lain dalam Kontrak Investasi Kolektif ASHMORE SAHAM DINAMIS NUSANTARA, maka Tujuan Investasi, Kebijakan Investasi, Pembatasan Investasi, dan Kebijakan Pembagian Hasil Investasi ASHMORE SAHAM DINAMIS NUSANTARA adalah sebagai berikut:

### **5.1. TUJUAN INVESTASI**

ASHMORE SAHAM DINAMIS NUSANTARA bertujuan untuk memberikan tingkat pengembalian yang potensial dalam jangka panjang dengan investasi utama pada Efek bersifat ekuitas, sesuai dengan peraturan perundang-undangan yang berlaku di Indonesia.

### **5.2. KEBIJAKAN INVESTASI**

ASHMORE SAHAM DINAMIS NUSANTARA akan melakukan investasi dengan komposisi portofolio investasi:

- a. minimum 80% (delapan puluh persen) dan maksimum 100% (seratus persen) dari Nilai Aktiva Bersih pada Efek bersifat ekuitas yang diperdagangkan di Indonesia; dan
- b. minimum 0% (nol persen) dan maksimum 20% (dua puluh persen) dari Nilai Aktiva Bersih pada instrumen pasar uang dalam negeri yang mempunyai jatuh tempo tidak lebih dari 1 (satu) tahun dan/atau deposito;

sesuai dengan peraturan perundang-undangan yang berlaku di Indonesia.

Efek bersifat ekuitas sebagaimana dimaksud dalam Pasal 5.2 huruf a di atas meliputi:

- (i) Efek bersifat ekuitas yang ditawarkan melalui Penawaran Umum dan/atau diperdagangkan di Bursa Efek Indonesia;
- (ii) Unit Penyertaan Dana Investasi Real Estat berbentuk Kontrak Investasi Kolektif yang ditawarkan melalui Penawaran Umum dan/atau ditawarkan tidak melalui Penawaran Umum; dan
- (iii) Efek bersifat ekuitas lainnya yang ditetapkan oleh OJK di kemudian hari.

Manajer Investasi akan selalu menyesuaikan kebijakan investasi tersebut di atas dengan Peraturan OJK yang berlaku dan kebijakan-kebijakan yang dikeluarkan OJK.

Manajer Investasi dapat mengalokasikan ASHMORE SAHAM DINAMIS NUSANTARA pada kas dan/atau setara kas hanya dalam rangka pengelolaan risiko investasi portofolio yang bersifat sementara, untuk pemenuhan kewajiban pembayaran kepada Pemegang Unit Penyertaan dan biaya-biaya ASHMORE SAHAM DINAMIS NUSANTARA serta mengantisipasi kebutuhan likuiditas lainnya berdasarkan Kontrak Investasi Kolektif ASHMORE SAHAM DINAMIS NUSANTARA.

Kebijakan investasi sebagaimana disebutkan di atas wajib telah dipenuhi oleh Manajer Investasi paling lambat 150 (seratus lima puluh) Hari Bursa setelah efektifnya pernyataan pendaftaran ASHMORE SAHAM DINAMIS NUSANTARA.

Manajer Investasi dilarang melakukan perubahan atas kebijakan investasi ASHMORE SAHAM DINAMIS NUSANTARA tersebut di atas, kecuali dalam rangka:

- a. Penyesuaian terhadap peraturan baru dan/atau perubahan terhadap peraturan perundang-undangan; dan/atau
- b. Penyesuaian terhadap kondisi tertentu yang ditetapkan oleh OJK.

### **5.3. PEMBATASAN INVESTASI**

Sesuai dengan POJK Tentang Reksa Dana Berbentuk Kontrak Investasi Kolektif, dalam melaksanakan pengelolaan ASHMORE SAHAM DINAMIS NUSANTARA, Manajer Investasi dilarang melakukan tindakan-tindakan sebagai berikut:

- a. memiliki Efek yang diperdagangkan di Bursa Efek luar negeri yang informasinya tidak dapat diakses dari Indonesia melalui media massa atau situs web;
- b. memiliki Efek yang diterbitkan oleh 1 (satu) perusahaan berbadan hukum Indonesia atau berbadan hukum asing yang diperdagangkan di Bursa Efek luar negeri lebih dari 5% (lima persen) dari modal disetor perusahaan dimaksud atau lebih dari 10% (sepuluh persen) dari Nilai Aktiva Bersih Reksa Dana pada setiap saat;
- c. memiliki Efek bersifat ekuitas yang diterbitkan oleh perusahaan yang telah mencatatkan Efek-nya pada Bursa Efek di Indonesia lebih dari 5% (lima persen) dari modal disetor perusahaan dimaksud;
- d. memiliki Efek yang diterbitkan oleh 1 (satu) Pihak lebih dari 10% (sepuluh persen) dari Nilai Aktiva Bersih Reksa Dana pada setiap saat, kecuali;
  - a. Sertifikat Bank Indonesia;
  - b. Efek yang diterbitkan dan/atau dijamin oleh Pemerintah Republik Indonesia; dan/atau
  - d. Efek yang diterbitkan oleh lembaga keuangan internasional dimana Pemerintah Republik Indonesia menjadi salah satu anggotanya.
- e. memiliki efek derivatif:
  - 1) yang ditransaksikan di luar Bursa Efek dengan satu pihak Lembaga Jasa Keuangan dengan nilai eksposur lebih dari 10% (sepuluh persen) dari Nilai Aktiva Bersih ASHMORE SAHAM DINAMIS NUSANTARA pada setiap saat; dan
  - 2) dengan nilai eksposur global bersih lebih dari 20% (dua puluh persen) dari Nilai Aktiva Bersih ASHMORE SAHAM DINAMIS NUSANTARA pada setiap saat;

- f. memiliki Efek Beragun Aset yang ditawarkan melalui Penawaran Umum lebih dari 20% (dua puluh persen) dari Nilai Aktiva Bersih Reksa Dana pada setiap saat dengan ketentuan setiap seri Efek Beragun Aset tidak lebih dari 10% (sepuluh persen) dari Nilai Aktiva Bersih Reksa Dana pada setiap saat;
- g. memiliki Efek Bersifat Utang, Efek Syariah berpendapatan tetap, Efek Beragun Aset, dan/atau Unit Penyertaan Dana Investasi Real Estat yang ditawarkan tidak melalui Penawaran Umum yang diterbitkan oleh 1 (satu) Pihak lebih dari 5% (lima persen) dari Nilai Aktiva Bersih Reksa Dana pada setiap saat atau secara keseluruhan lebih dari 15% (lima belas persen) dari Nilai Aktiva Bersih Reksa Dana pada setiap saat, kecuali yang diterbitkan oleh Pemerintah Republik Indonesia dan/atau Pemerintah Daerah;
- h. memiliki Unit Penyertaan suatu Dana Investasi Real Estat berbentuk Kontrak Investasi Kolektif yang ditawarkan melalui Penawaran Umum lebih dari 20% (dua puluh persen) dari Nilai Aktiva Bersih Reksa Dana pada setiap saat dengan ketentuan setiap Dana Investasi Real Estat tidak lebih dari 10% (sepuluh persen) dari Nilai Aktiva Bersih Reksa Dana pada setiap saat;
- i. memiliki Unit Penyertaan Dana Investasi Real Estat berbentuk Kontrak Investasi Kolektif, jika Dana Investasi Real Estat berbentuk Kontrak Investasi Kolektif tersebut dan Reksa Dana berbentuk Kontrak Investasi Kolektif dikelola oleh Manajer Investasi;
- j. memiliki Portofolio Efek berupa Efek yang diterbitkan oleh pihak yang terafiliasi dengan Manajer Investasi lebih dari 20% (dua puluh persen) dari Nilai Aktiva Bersih ASHMORE SAHAM DINAMIS NUSANTARA, kecuali hubungan Afiliasi yang terjadi karena kepemilikan atau penyertaan modal pemerintah Republik Indonesia;
- k. memiliki Efek yang diterbitkan oleh pemegang Unit Penyertaan dan/atau Pihak terafiliasi dari pemegang Unit Penyertaan berdasarkan komitmen yang telah disepakati oleh Manajer Investasi dengan pemegang Unit Penyertaan dan/atau pihak terafiliasi dari pemegang Unit Penyertaan;
- l. membeli efek dari calon atau pemegang unit penyertaan dan/atau Pihak terafiliasi dari calon atau pemegang Unit Penyertaan;
- m. terlibat dalam kegiatan selain dari investasi, investasi kembali, atau perdagangan Efek sebagaimana dimaksud dalam POJK Tentang Reksa Dana Berbentuk Kontrak Investasi Kolektif;
- n. terlibat dalam penjualan Efek yang belum dimiliki (short sale);
- o. terlibat dalam Transaksi Marjin;
- p. menerima pinjaman secara langsung termasuk melakukan penerbitan obligasi atau Efek Bersifat Utang lainnya, kecuali pinjaman jangka pendek dengan jangka waktu paling lama 1 (satu) bulan dalam rangka pemenuhan transaksi pembelian kembali dan/atau pelunasan paling banyak 10% (sepuluh persen) dari nilai portofolio Reksa Dana pada saat terjadinya pinjaman;

- q. memberikan pinjaman secara langsung termasuk, kecuali pembelian obligasi, Efek Bersifat Utang lainnya, dan/atau penyimpanan dana bank;
- r. membeli Efek yang sedang ditawarkan dalam Penawaran Umum, jika Penjamin Emisi Efek dari Penawaran Umum tersebut adalah Perusahaan Efek yang merupakan Manajer Investasi itu sendiri atau Afiliasi dari Manajer Investasi tersebut, kecuali:
  - a. Efek Bersifat Utang yang ditawarkan mendapat peringkat layak investasi; dan/atau
  - b. terjadi kelebihan permintaan beli dari Efek yang ditawarkan.
 Larangan membeli Efek yang sedang ditawarkan dalam Penawaran Umum dari Afiliasi Manajer Investasi tersebut tidak berlaku jika hubungan Afiliasi tersebut terjadi karena kepemilikan atau penyertaan modal Pemerintah Republik Indonesia;
- s. terlibat dalam transaksi bersama atau kontrak bagi hasil dengan Manajer Investasi itu sendiri atau afiliasi dari Manajer investasi dimaksud
- t. membeli Efek Beragun Aset, jika:
  - a. Efek Beragun Aset tersebut dan ASHMORE SAHAM DINAMIS NUSANTARA dikelola oleh Manajer Investasi; dan/atau
  - b. Manajer Investasi ASHMORE SAHAM DINAMIS NUSANTARA terafiliasi dengan kreditur awal Efek Beragun Aset, kecuali hubungan Afiliasi tersebut terjadi karena kepemilikan atau penyertaan modal Pemerintah; dan
- u. terlibat dalam transaksi penjualan Efek dengan janji membeli kembali dan pembelian Efek dengan janji menjual kembali.

Larangan tersebut di atas didasarkan pada peraturan yang berlaku saat Prospektus ini dibuat, yang mana dapat berubah sewaktu-waktu sesuai dengan kebijakan yang ditetapkan oleh Pemerintah di bidang Pasar Modal dan surat persetujuan lain yang dikeluarkan oleh OJK berkaitan dengan pengelolaan Reksa Dana berbentuk Kontrak Investasi Kolektif.

Ketentuan tersebut merupakan kutipan dari peraturan yang berlaku, sesuai dengan kebijakan investasinya, ASHMORE SAHAM DINAMIS NUSANTARA tidak akan berinvestasi pada Efek luar negeri.

#### **5.4. KEBIJAKAN PEMBAGIAN HASIL INVESTASI**

Setiap hasil investasi yang diperoleh Reksa Dana ASHMORE SAHAM DINAMIS NUSANTARA dari dana yang diinvestasikan, jika ada, akan dibukukan ke dalam ASHMORE SAHAM DINAMIS NUSANTARA sehingga selanjutnya akan meningkatkan Nilai Aktiva Bersih ASHMORE SAHAM DINAMIS NUSANTARA.

Manajer Investasi memiliki kewenangan untuk membagikan atau tidak membagikan hasil investasi yang telah dibukukan ke dalam ASHMORE SAHAM DINAMIS NUSANTARA tersebut di atas, serta menentukan besarnya hasil investasi yang akan dibagikan kepada Pemegang Unit Penyertaan.

Dalam hal Manajer Investasi memutuskan untuk membagikan hasil investasi, pembagian hasil investasi akan dilakukan secara serentak kepada seluruh Pemegang Unit Penyertaan dalam bentuk tunai atau dapat dikonversikan menjadi Unit Penyertaan baru yang besarnya proporsional berdasarkan kepemilikan Unit Penyertaan dari setiap Pemegang Unit Penyertaan. Pembagian hasil investasi tersebut di atas (jika ada), akan menyebabkan Nilai Aktiva Bersih per Unit Penyertaan menjadi terkoreksi.

Pembagian hasil investasi dalam bentuk tunai atau Unit Penyertaan, jika ada, akan diberitahukan secara tertulis terlebih dahulu kepada Pemegang Unit Penyertaan.

Dalam hal pembagian hasil investasi dilakukan dalam bentuk tunai, pembayaran pembagian hasil investasi dalam bentuk tunai (jika ada) tersebut akan dilakukan melalui pemindahbukuan/transfer dalam mata uang Rupiah ke rekening yang terdaftar atas nama Pemegang Unit Penyertaan sesegera mungkin paling lambat 7 (tujuh) Hari Bursa sejak tanggal dilakukannya pembagian hasil investasi. Semua biaya bank termasuk biaya pemindahbukuan/transfer sehubungan dengan pembayaran pembagian hasil investasi berupa uang tunai tersebut (jika ada) menjadi beban Pemegang Unit Penyertaan.

Dalam hal Manajer Investasi melakukan pembagian hasil investasi dalam bentuk Unit Penyertaan, hasil investasi akan dikonversikan sebagai penambahan Unit Penyertaan kepada setiap Pemegang Unit Penyertaan dengan menggunakan Nilai Aktiva Bersih per Unit Penyertaan pada saat dilakukannya penambahan tersebut sesegera mungkin, paling lambat 7 (tujuh) Hari Bursa sejak tanggal dilakukannya pembagian hasil investasi.

## **BAB VI. METODE PENGHITUNGAN NILAI PASAR WAJAR DARI EFEK DALAM PORTOFOLIO ASHMORE SAHAM DINAMIS NUSANTARA**

Metode penghitungan nilai pasar wajar Efek dalam portofolio ASHMORE SAHAM DINAMIS NUSANTARA yang digunakan oleh Manajer Investasi adalah sesuai dengan Peraturan BAPEPAM dan LK Nomor IV.C.2 dan POJK Tentang Reksa Dana Berbentuk Kontrak Investasi Kolektif.

Peraturan BAPEPAM dan LK Nomor IV.C.2 dan POJK Tentang Reksa Dana Berbentuk Kontrak Investasi Kolektif, memuat antara lain ketentuan sebagai berikut:

1. Nilai Pasar Wajar dari Efek dalam portofolio Reksa Dana wajib dihitung dan disampaikan oleh Manajer Investasi kepada Bank Kustodian paling lambat pukul 17.00 WIB (tujuh belas Waktu Indonesia Barat) setiap Hari Bursa, dengan ketentuan sebagai berikut:
  - i) Penghitungan Nilai Pasar Wajar dari Efek yang aktif diperdagangkan di Bursa Efek menggunakan informasi harga perdagangan terakhir atas Efek tersebut di Bursa Efek;
  - ii) Penghitungan Nilai Pasar Wajar dari:
    - 1) Efek yang diperdagangkan di luar Bursa Efek (over the counter);
    - 2) Efek yang tidak aktif diperdagangkan di Bursa Efek;
    - 3) Efek yang diperdagangkan dalam denominasi mata uang asing;
    - 4) Instrumen pasar uang dalam negeri, sebagaimana dimaksud dalam POJK tentang Reksa Dana Berbentuk Kontrak Investasi Kolektif;
    - 5) Efek lain yang transaksinya wajib dilaporkan kepada Penerima Laporan Transaksi Efek sebagaimana dimaksud dalam Peraturan OJK Nomor 22/POJK.04/2017 tanggal 21 Juni 2017 tentang Pelaporan Transaksi Efek;
    - 6) Efek lain yang berdasarkan Keputusan OJK dapat menjadi Portofolio Efek Reksa Dana; dan/atau
    - 7) Efek dari perusahaan yang dinyatakan pailit atau kemungkinan besar akan pailit, atau gagal membayar pokok utang atau bunga dari Efek tersebut,menggunakan harga pasar wajar yang ditetapkan oleh LPHE sebagai harga acuan bagi Manajer Investasi.
  - iii) Dalam hal harga perdagangan terakhir Efek di Bursa Efek tidak mencerminkan Nilai Pasar Wajar pada saat itu, penghitungan Nilai Pasar Wajar dari Efek tersebut menggunakan harga pasar wajar yang ditetapkan oleh LPHE sebagai harga acuan bagi Manajer Investasi.
  - iv) Dalam hal LPHE tidak mengeluarkan harga pasar wajar terhadap Efek sebagaimana dimaksud dalam angka 2 huruf b butir 1) sampai dengan butir 6), dan angka 2 huruf c dari Peraturan BAPEPAM dan LK No. IV.C.2, Manajer Investasi wajib menentukan Nilai Pasar Wajar dari Efek dengan itikad baik dan penuh tanggung jawab berdasarkan metode yang

menggunakan asas konservatif dan diterapkan secara konsisten, dengan mempertimbangkan antara lain:

- 1) harga perdagangan sebelumnya;
  - 2) harga perbandingan Efek sejenis; dan/atau
  - 3) kondisi fundamental dari penerbit Efek.
- v) Dalam hal LPHE tidak mengeluarkan harga pasar wajar terhadap Efek dari perusahaan yang dinyatakan pailit atau kemungkinan besar akan pailit, atau gagal membayar pokok utang atau bunga dari Efek tersebut, sebagaimana dimaksud pada angka 2 huruf b butir 7) dari Peraturan BAPEPAM dan LK No. IV.C.2, Manajer Investasi wajib menghitung Nilai Pasar Wajar dari Efek dengan itikad baik dan penanggung jawab berdasarkan metode yang menggunakan asas konservatif dan diterapkan secara konsisten dengan mempertimbangkan:
- 1) harga perdagangan terakhir Efek tersebut;
  - 2) kecenderungan harga Efek tersebut;
  - 3) tingkat bunga umum sejak perdagangan terakhir (jika berupa Efek Bersifat Utang);
  - 4) informasi material yang diumumkan mengenai Efek tersebut sejak perdagangan terakhir;
  - 5) perkiraan rasio pendapatan harga ( price earning ratio), dibandingkan dengan rasio pendapatan harga untuk Efek sejenis (jika berupa saham);
  - 6) tingkat bunga pasar dari Efek sejenis pada saat tahun berjalan dengan peringkat kredit sejenis (jika berupa Efek Bersifat Utang); dan
  - 7) harga pasar terakhir dari Efek yang mendasari (jika berupa derivatif atas Efek).
- vi) Dalam hal Manajer Investasi menganggap bahwa harga pasar wajar yang ditetapkan LPHE tidak mencerminkan Nilai Pasar Wajar dari Efek dalam portofolio Reksa Dana yang wajib dibubarkan karena:
- 1) diperintahkan oleh OJK sesuai peraturan perundang-undangan di bidang Pasar Modal; dan/atau
  - 2) total Nilai Aktiva Bersih kurang dari Rp 10.000.000.000,00 (sepuluh miliar Rupiah) selama 120 (seratus dua puluh) Hari Bursa secara berturut-turut,
- Manajer Investasi dapat menghitung sendiri Nilai Pasar Wajar dari Efek tersebut dengan itikad baik dan penuh tanggung jawab berdasarkan metode yang menggunakan asas konservatif dan diterapkan secara konsisten.
- vii) Nilai Pasar Wajar dari Efek dalam portofolio Reksa Dana yang diperdagangkan dalam denominasi mata uang yang berbeda dengan denominasi mata uang Reksa Dana tersebut, wajib dihitung dengan menggunakan kurs tengah Bank Indonesia.

2. Penghitungan Nilai Aktiva Bersih Reksa Dana, wajib menggunakan Nilai Pasar Wajar dari Efek yang ditentukan oleh Manajer Investasi.
  3. Nilai Aktiva Bersih per saham atau Unit Penyertaan dihitung berdasarkan Nilai Aktiva Bersih pada akhir Hari Bursa yang bersangkutan, setelah penyelesaian pembukuan Reksa Dana dilaksanakan, tetapi tanpa memperhitungkan peningkatan atau penurunan kekayaan Reksa Dana karena permohonan pembelian dan/atau pelunasan yang diterima oleh Bank Kustodian pada hari yang sama.
- \* ) LPHE (Lembaga Penilaian Harga Efek) adalah Pihak yang telah memperoleh izin usaha dari OJK untuk melakukan penilaian harga Efek dalam rangka menetapkan harga pasar wajar, sebagaimana dimaksud dalam Peraturan Nomor V.C.3 yang merupakan Lampiran Keputusan Ketua BAPEPAM dan LK Nomor Kep-183/BL/2009 tanggal 30 Juni 2009 tentang Lembaga Penilaian Harga Efek.

Manajer Investasi dan Bank Kustodian akan memenuhi ketentuan dalam Peraturan BAPEPAM dan LK Nomor IV.C.2 tersebut di atas, dengan tetap memperhatikan peraturan, kebijakan dan persetujuan OJK yang mungkin dikeluarkan atau diperoleh kemudian setelah dibuatnya Prospektus ini.

## **BAB VII. ALOKASI BIAYA DAN IMBALAN JASA**

Dalam kegiatan pengelolaan ASHMORE SAHAM DINAMIS NUSANTARA terdapat biaya-biaya yang harus dikeluarkan oleh ASHMORE SAHAM DINAMIS NUSANTARA, Pemegang Unit Penyertaan, maupun Manajer Investasi. Perincian biaya-biaya dan alokasinya adalah sebagai berikut:

### **7.1. BIAYA YANG DIBEBANKAN KEPADA ASHMORE SAHAM DINAMIS NUSANTARA**

- a. Imbalan jasa Manajer Investasi maksimum sebesar 3% (tiga persen) per tahun dihitung secara harian dari Nilai Aktiva Bersih Reksa Dana ASHMORE SAHAM DINAMIS NUSANTARA berdasarkan 365 (tiga ratus enam puluh lima) Hari Kalender per tahun dan dibayarkan setiap bulan;
- b. Imbalan jasa Bank Kustodian maksimum sebesar 0,25% (nol koma dua puluh lima persen) per tahun dihitung secara harian dari Nilai Aktiva Bersih Reksa Dana ASHMORE SAHAM DINAMIS NUSANTARA berdasarkan 365 (tiga ratus enam puluh lima) Hari Kalender per tahun dan dibayarkan setiap bulan;
- c. Biaya transaksi Efek dan registrasi Efek;
- d. Biaya pencetakan dan distribusi pembaharuan prospektus termasuk laporan keuangan tahunan yang disertai dengan laporan Akuntan yang terdaftar di OJK dengan pendapat yang lazim, kepada Pemegang Unit Penyertaan setelah ASHMORE SAHAM DINAMIS NUSANTARA dinyatakan efektif oleh OJK;
- e. Biaya pemberitahuan termasuk biaya pemasangan berita/pemberitahuan di surat kabar mengenai rencana perubahan Kontrak Investasi Kolektif dan/atau prospektus (jika ada) dan perubahan Kontrak Investasi Kolektif setelah ASHMORE SAHAM DINAMIS NUSANTARA dinyatakan efektif oleh OJK;
- f. Biaya jasa Auditor yang memeriksa laporan keuangan tahunan ASHMORE SAHAM DINAMIS NUSANTARA;
- g. Biaya-biaya yang dikenakan oleh penyedia jasa sistem pengelolaan investasi terpadu untuk pendaftaran dan penggunaan sistem terkait serta sistem dan/atau instrumen penunjang lainnya yang diwajibkan oleh peraturan perundang-undangan dan/atau kebijakan OJK (jika ada);
- h. Biaya asuransi (jika ada); dan
- i. Pengeluaran pajak berkenaan dengan pembayaran imbalan jasa dan biaya-biaya di atas (jika ada).

### **7.2. BIAYA YANG DIBEBANKAN KEPADA MANAJER INVESTASI**

- a. Biaya persiapan pembentukan ASHMORE SAHAM DINAMIS NUSANTARA yaitu biaya pembuatan Kontrak Investasi Kolektif, pembuatan dan distribusi Prospektus Awal dan penerbitan dokumen-dokumen yang diperlukan termasuk imbalan jasa Konsultan Hukum dan

Notaris yang diperlukan sampai mendapatkan pernyataan efektif dari OJK;

- b. Biaya administrasi pengelolaan portofolio ASHMORE SAHAM DINAMIS NUSANTARA, yaitu: biaya telepon, faksimili, fotokopi dan transportasi.
- c. Biaya pemasaran termasuk biaya pencetakan brosur, biaya promosi dan iklan ASHMORE SAHAM DINAMIS NUSANTARA.
- d. Biaya pencetakan dan biaya distribusi Formulir Profil Pemodal, Formulir Pemesanan Pembelian Unit Penyertaan, Formulir Penjualan Kembali Unit Penyertaan dan Formulir Pengalihan Investasi (jika ada); dan
- e. Imbalan jasa Konsultan Hukum, Akuntan, Notaris dan beban lainnya kepadapihak ketiga (jika ada) berkenaan dengan pembubaran ASHMORE SAHAM DINAMIS NUSANTARA dan likuidasi atas harta kekayaannya.

### **7.3. BIAYA YANG DIBEBAHKAN KEPADA PEMEGANG UNIT PENYERTAAN**

- a. Biaya yang penerapannya akan disesuaikan sesuai dengan model distribusi ASHMORE SAHAM DINAMIS NUSANTARA yaitu:
  1. Untuk Pemegang Unit Penyertaan yang membeli ASHMORE SAHAM DINAMIS NUSANTARA melalui Agen Penjual Efek Reksa Dana, maka Agen Penjual Efek Reksa Dana dapat memilih skema biaya Model A atau B;
  2. Untuk Pemegang Unit Penyertaan yang membeli ASHMORE SAHAM DINAMIS NUSANTARA langsung melalui tenaga pemasaran Manajer Investasi, maka Manajer Investasi akan mengenakan skema biaya Model A;

Skema biaya sebagaimana disebutkan di atas adalah sebagai berikut :

Skema Biaya Model A :

-Biaya pembelian Unit Penyertaan sebesar maksimum 2% (dua persen) dari nilai transaksi pembelian Unit Penyertaan yang dikenakan saat Pemegang Unit Penyertaan melakukan pembelian Unit Penyertaan.

-Biaya penjualan kembali Unit Penyertaan sebesar maksimum 2% (dua persen) dari nilai transaksi penjualan kembali Unit Penyertaan yang dikenakan saat Pemegang Unit Penyertaan melakukan penjualan kembali Unit Penyertaan.

-Biaya pengalihan investasi sebesar maksimum 2% (dua persen) dari nilai transaksi pengalihan investasi yang dikenakan saat Pemegang Unit Penyertaan melakukan pengalihan investasi.

Skema Biaya Model B :

-Biaya pengalihan investasi sebesar maksimum 2% (dua persen) dari nilai transaksi pengalihan investasi yang dikenakan saat Pemegang Unit Penyertaan melakukan pengalihan investasi kepada Reksa Dana selain reksa dana pasar uang yang dikelola oleh Manajer Investasi;

-Biaya pembelian yang ditangguhkan (Deferred Sales Charge atau "DSC") sebesar maksimum 1,5% (satu koma lima persen) dari Nilai Aktiva Bersih pada saat Unit Penyertaan dibeli berdasarkan metode First In First Out ("FIFO") yang dikenakan saat Pemegang Unit

Penyertaan melakukan penjualan kembali Unit Penyertaan yang bersangkutan atau pengalihan investasi kepada reksa dana pasar uang yang dikelola oleh Manajer Investasi untuk tahun pertama dan 0% (nol persen) untuk tahun kedua dan seterusnya, dengan ketentuan bahwa apabila Unit Penyertaan tersebut sebelumnya pernah dialihkan ke atau dari Reksa Dana Manajer Investasi yang lain, maka biaya pembelian yang ditangguhkan (DSC) akan dikenakan mengikuti biaya pembelian yang ditangguhkan (DSC) yang tertinggi dari Reksa Dana Manajer Investasi yang pernah dimiliki.

Biaya pembelian Unit Penyertaan (subscription fee), penjualan kembali Unit Penyertaan (redemption fee), biaya pengalihan investasi (switching fee) serta biaya pembelian yang ditangguhkan (Deferred Sales Charge atau "DSC") diatas merupakan pendapatan bagi Manajer Investasi dan/atau Agen Penjual Efek Reksa Dana (jika ada);

- b. Biaya pencetakan dan distribusi Surat Konfirmasi Transaksi Unit Penyertaan dan/atau Laporan Bulanan Reksa Dana ke Pemegang Unit Penyertaan yang timbul apabila Pemegang Unit Penyertaan meminta permintaan khusus kepada Manajer Investasi atau Agen Penjual Efek Reksa Dana yang Ditunjuk oleh Manajer Investasi untuk mendapatkan laporan tersebut secara tercetak;
  - c. Semua biaya bank termasuk biaya pemindahbukuan/transfer (jika ada) sehubungan dengan pembelian dan penjualan kembali yang dilakukan oleh Pemegang Unit Penyertaan dan pengembalian sisa uang milik calon Pemegang Unit Penyertaan yang pembelian Unit Penyertaannya ditolak serta pembagian hasil investasi (jika ada) ke rekening atas nama Pemegang Unit Penyertaan; dan
  - d. Pajak-pajak berkenaan dengan Pemegang Unit Penyertaan dan biaya-biaya di atas (jika ada).
- 7.4.** Biaya Konsultan Hukum, biaya Notaris, biaya Akuntan dan/atau biaya pihak lain setelah ASHMORE SAHAM DINAMIS NUSANTARA menjadi efektif menjadi beban Manajer Investasi, Bank Kustodian dan/atau ASHMORE SAHAM DINAMIS NUSANTARA sesuai dengan pihak yang memperoleh manfaat atau yang melakukan kesalahan sehingga diperlukan jasa profesi/ pihak dimaksud.

**7.5. ALOKASI BIAYA**

JENIS BIAYA	%	KETERANGAN
Dibebankan kepada ASHMORE SAHAM DINAMIS NUSANTARA		
a. Imbalan Jasa Manajer Investasi	Maks. 3%	per tahun yang dihitung secara harian dari Nilai Aktiva Bersih ASHMORE SAHAM DINAMIS NUSANTARA berdasarkan 365 (tiga ratus enam puluh lima) Hari Kalender per tahun dan dibayarkan setiap bulan.
b. Imbalan Jasa Bank Kustodian	Maks. 0,25%	

Dibebankan kepada Pemegang Unit Penyertaan		
a. Biaya Pembelian Unit Penyertaan ( <i>subscription fee</i> )	Sesuai skema biaya yang dijelaskan di atas	Sesuai skema biaya yang dijelaskan di atas
b. Biaya Penjualan Kembali Unit Penyertaan ( <i>redemption fee</i> )		Biaya pembelian, biaya penjualan kembali Unit Penyertaan, biaya pengalihan investasi dan biaya pembelian yang ditangguhkan merupakan pendapatan bagi Manajer Investasi dan/atau Agen Penjual Efek Reksa Dana yang ditunjuk oleh Manajer Investasi (jika ada).
c. Biaya pengalihan investasi ( <i>switching fee</i> )		
d. Biaya pembelian yang ditangguhkan (DSC)		
e. Biaya bank	jika ada	
f. Biaya penerbitan dan distribusi Laporan Bulanan dan Surat Konfirmasi Transaksi Unit Penyertaan	jika ada	
g. Biaya bea meterai yang dikenakan bagi Pemegang Unit Penyertaan, sesuai dengan ketentuan peraturan perundang-undangan yang berlaku (jika ada); dan	jika ada	
h. Pajak-pajak yang dikenakan dengan Pemegang Unit Penyertaan dan biaya-biaya di atas	Jika ada	

Biaya-biaya di atas belum termasuk pengenaan pajak sesuai ketentuan peraturan perundang-undangan yang berlaku di Indonesia.

## BAB VIII. PERPAJAKAN

Berdasarkan Peraturan Perpajakan yang berlaku, penerapan Pajak Penghasilan (PPh) atas pendapatan Reksa Dana yang berbentuk Kontrak Investasi Kolektif, adalah sebagai berikut:

Uraian	Perlakuan PPh	DASAR HUKUM
a. Pembagian Uang Tunai ( <i>dividen</i> )	PPh Tarif Umum	Pasal 4 (1) huruf g dan Pasal 23 UU PPh.
b. Bunga Obligasi	PPh Final*	Pasal 4 (2) dan Pasal 17 (7) UU PPh dan Pasal 1 angka 1 dan 2 PP No. 100 Tahun 2013
c. <i>Capital Gain</i> / Diskonto Obligasi	PPh Final*	Pasal 4 (2) dan Pasal 17 (7) UU PPh dan Pasal 1 angka 1 dan 2 PP No. 100 Tahun 2013
d. Bunga Deposito dan Diskonto Sertifikat Bank Indonesia	PPh Final (20%)	Pasal 4 (2) huruf a UU PPh, Pasal 2 PP Nomor 131 tahun 2000 dan Pasal 3 Keputusan Menteri Keuangan R.I. Nomor 51/KMK.04/2001
e. <i>Capital Gain</i> Saham di Bursa	PPh Final (0,1%)	Pasal 4 (2) huruf c UU PPh dan Pasal 1 PP Nomor 14 Tahun 1997
f. <i>Commercial Paper</i> dan Surat Utang lainnya	PPh Tarif Umum	Pasal 4 (1) UU PPh.

\* Sesuai dengan Peraturan Pemerintah R.I. No. 100 Tahun 2013 ("PP No. 100 Tahun 2013"), besarnya Pajak Penghasilan (PPh) atas bunga dan/atau diskonto dari Obligasi yang diterima Wajib Pajak Reksa Dana yang terdaftar pada OJK adalah sebagai berikut:

- 1) 5% untuk tahun 2014 sampai dengan tahun 2020; dan
- 2) 10% untuk tahun 2021 dan seterusnya.

Informasi perpajakan tersebut di atas dibuat oleh Manajer Investasi berdasarkan pengetahuan dan pengertian dari Manajer Investasi atas peraturan perpajakan yang ada sampai dengan Prospektus ini dibuat. Apabila di kemudian hari terdapat perubahan atau perbedaan interpretasi atas peraturan perpajakan yang berlaku, maka Manajer Investasi akan menyesuaikan informasi perpajakan di atas.

Bagi calon Pemegang Unit Penyertaan asing disarankan untuk berkonsultasi dengan penasihat perpajakan mengenai perlakuan pajak investasi sebelum membeli Unit Penyertaan ASHMORE SAHAM DINAMIS NUSANTARA. Sesuai peraturan perundang-undangan di bidang perpajakan yang berlaku pada saat Prospektus ini dibuat, bagian laba termasuk pelunasan kembali (*redemption*) Unit Penyertaan yang diterima Pemegang Unit Penyertaan dikecualikan sebagai objek Pajak Penghasilan (PPh).

Dalam hal terdapat pajak yang harus dibayar oleh calon Pemegang Unit Penyertaan sesuai peraturan perundang-undangan di bidang perpajakan yang berlaku, pemberitahuan kepada calon Pemegang Unit Penyertaan tentang pajak yang harus dibayar tersebut akan dilakukan dengan mengirimkan surat tercatat kepada calon Pemegang Unit Penyertaan segera setelah Manajer Investasi mengetahui adanya pajak tersebut yang harus dibayar oleh calon Pemegang Unit Penyertaan.

Kewajiban mengenai pajak yang harus dibayar oleh Pemegang Unit Penyertaan merupakan kewajiban pribadi dari Pemegang Unit Penyertaan.

## **BAB IX. MANFAAT INVESTASI DAN FAKTOR-FAKTOR RISIKO YANG UTAMA**

### **9.1 MANFAAT BAGI PEMEGANG UNIT PENYERTAAN ASHMORE SAHAM DINAMIS NUSANTARA**

#### **a. Pengelolaan Secara Profesional**

Dengan membeli ASHMORE SAHAM DINAMIS NUSANTARA pemodal tidak perlu menghabiskan banyak waktu dan energi dalam memutuskan untuk berinvestasi karena pemodal mendapatkan manfaat dari Manajer Investasi melalui pendekatan investasi yang sistematis, pengetahuan mikro dan makro ekonomi yang relevan, pemilihan instrumen, jangka waktu, tujuan investasi, diversifikasi dan juga administrasi investasi yang semuanya dilakukan dan dikelola oleh tim Manajer Investasi profesional yang berpengalaman di pasar modal dan pasar uang Indonesia.

#### **b. Potensi Pertumbuhan Nilai Investasi**

Hasil investasi Pemegang Unit Penyertaan akan lebih tinggi melalui akumulasi dana dari para pemodal, karena adanya pendelegasian wewenang kepada Manajer Investasi untuk bernegosiasi dalam mendapatkan tingkat suku bunga yang lebih tinggi dan harga efek yang lebih atraktif pada biaya investasi yang relatif rendah, terutama untuk mendapatkan kemudahan akses pada berbagai instrumen investasi yang lebih sulit didapatkan jika diakses oleh pemodal individual.

#### **c. Diversifikasi Investasi**

Diversifikasi investasi adalah diversifikasi investasi dengan tujuan untuk mengurangi risiko investasi. Jika dana investasi yang relatif kecil, akan sulit untuk mendapatkan manfaat diversifikasi tanpa kehilangan kesempatan untuk mendapatkan keuntungan investasi yang optimal. Melalui ASHMORE SAHAM DINAMIS NUSANTARA dimana dana dari berbagai pihak dapat dikumpulkan, diversifikasi investasi dapat lebih mudah dilakukan.

#### **d. Biaya Investasi Rendah**

Dengan akumulasi dana dari berbagai pihak, ASHMORE SAHAM DINAMIS NUSANTARA mempunyai kekuatan penawaran (bargaining power) yang lebih kuat dalam memperoleh biaya investasi yang lebih rendah, serta akses kepada instrumen investasi yang sulit jika dilakukan oleh pemodal individual.

#### **e. Kemudahan Pencairan Investasi**

Reksa Dana Terbuka memungkinkan pemodal mencairkan Unit Penyertaan pada setiap Hari Bursa dengan melakukan penjualan kembali Unit Penyertaan yang dimilikinya kepada Manajer Investasi. Hal ini memberikan tingkat likuiditas yang tinggi bagi pemodal.

## 9.2 FAKTOR-FAKTOR RISIKO YANG UTAMA

Sedangkan risiko investasi dalam ASHMORE SAHAM DINAMIS NUSANTARA dapat disebabkan oleh beberapa faktor antara lain:

### a. Risiko Perubahan Kondisi Ekonomi Dan Politik

Nilai Unit Penyertaan dan pendapatan yang dihasilkan oleh ASHMORE SAHAM DINAMIS NUSANTARA dapat dipengaruhi oleh ketidakpastian seperti perkembangan politik atau diplomatik, ketidakstabilan sosial dan agama, perubahan dalam kebijakan pemerintah, perpajakan dan suku bunga, repatriasi mata uang dan perkembangan politik dan ekonomi lainnya di hukum atau peraturan.

### b. Risiko Wanprestasi

Manajer Investasi akan berusaha memberikan hasil investasi terbaik kepada Pemegang Unit Penyertaan. Namun dalam kondisi luar biasa penerbit surat berharga dimana ASHMORE SAHAM DINAMIS NUSANTARA berinvestasi atau pihak lainnya yang berhubungan dengan ASHMORE SAHAM DINAMIS NUSANTARA dapat wanprestasi (default) dalam memenuhi kewajibannya. Hal ini akan mempengaruhi hasil investasi ASHMORE SAHAM DINAMIS NUSANTARA.

### c. Risiko Likuiditas

Jika seluruh/sebagian besar pemegang unit penyertaan secara serentak melakukan penjualan kembali kepada Manajer Investasi, maka hal ini dapat menyebabkan Manajer Investasi tidak mampu menyediakan uang tunai dengan segera sehingga akan menyebabkan Manajer Investasi harus menjual efek sesegera mungkin. Apabila kondisi tersebut dipaksakan pada kondisi pasar yang kurang kondusif, maka hal tersebut dapat berdampak pada Nilai Aktiva Bersih ASHMORE SAHAM DINAMIS NUSANTARA.

Sebagai tambahan, dalam kondisi luar biasa (*force majeure*) atau kejadian-kejadian (baik yang dapat maupun tidak dapat diperkirakan sebelumnya) di luar kekuasaan Manajer Investasi, penjualan kembali dapat pula dihentikan untuk sementara sesuai ketentuan dalam Kontrak Investasi Kolektif dan Peraturan OJK.

### d. Risiko Berkurangnya Nilai Aktiva Bersih Setiap Unit Penyertaan

Nilai Aktiva Bersih setiap Unit Penyertaan ASHMORE SAHAM DINAMIS NUSANTARA dapat berubah akibat kenaikan atau penurunan Nilai Aktiva Bersih Reksa Dana yang bersangkutan. Penurunan dapat disebabkan antara lain oleh:

- Perubahan harga dari efek di dalam portfolio.
- Dalam hal terjadi wanprestasi (default) oleh penerbit surat berharga dimana ASHMORE SAHAM DINAMIS NUSANTARA berinvestasi atau pihak-pihak lainnya yang terkait dengan ASHMORE SAHAM DINAMIS NUSANTARA.
- *Force majeure*.

**e. Risiko Perubahan Peraturan**

Dalam hal terjadinya peraturan perubahan baik di bidang pasar modal maupun perpajakan akan berdampak pada perubahan kebijakan investasi yang diambil oleh Manajer Investasi yang akan berdampak pada pemilihan portofolio ASHMORE SAHAM DINAMIS NUSANTARA. Perubahan tersebut akan berdampak pada Nilai Aktiva Bersih Unit Penyertaan.

**f. Risiko Pembubaran Dan Likuidasi**

Dalam hal (i) diperintahkan oleh OJK; dan (ii) Nilai Aktiva Bersih ASHMORE SAHAM DINAMIS NUSANTARA menjadi kurang dari Rp 10.000.000.000,- (sepuluh miliar Rupiah) selama 120 (seratus dua puluh) Hari Bursa berturut-turut, maka sesuai dengan ketentuan POJK Tentang Reksa Dana Berbentuk Kontrak Investasi Kolektif Pasal 45 huruf c dan d serta pasal 28.1 butir (ii) dan (iii) dari Kontrak Investasi Kolektif ASHMORE SAHAM DINAMIS NUSANTARA, Manajer Investasi akan melakukan pembubaran dan likuidasi, sehingga hal ini akan mempengaruhi hasil investasi ASHMORE SAHAM DINAMIS NUSANTARA.

## **BAB X. HAK-HAK PEMEGANG UNIT PENYERTAAN**

---

Dengan tunduk pada syarat-syarat sesuai tertulis dalam Kontrak Investasi Kolektif, setiap Pemegang Unit Penyertaan ASHMORE SAHAM DINAMIS NUSANTARA mempunyai hak-hak sebagai berikut:

### **10.1. Memperoleh Bukti Kepemilikan Unit Penyertaan ASHMORE SAHAM DINAMIS NUSANTARA yaitu Surat Konfirmasi Transaksi Unit Penyertaan**

Pemegang Unit Penyertaan akan mendapatkan Surat Konfirmasi Transaksi Unit Penyertaan yang akan dikirimkan paling lambat 7 (tujuh) Hari Bursa setelah:

- a. aplikasi pembelian Unit Penyertaan ASHMORE SAHAM DINAMIS NUSANTARA dari Pemegang Unit Penyertaan telah lengkap dan diterima dengan baik oleh Manajer Investasi atau Agen Penjual Efek Reksa Dana yang ditunjuk oleh Manajer Investasi (jika ada) dan pembayaran untuk pembelian tersebut diterima dengan baik oleh Bank Kustodian (in complete application and in good fund) dan Unit Penyertaan diterbitkan oleh Bank Kustodian;
- b. aplikasi penjualan kembali Unit Penyertaan ASHMORE SAHAM DINAMIS NUSANTARA dari Pemegang Unit Penyertaan telah lengkap dan diterima dengan baik (in complete application) oleh Manajer Investasi atau Agen Penjual Efek Reksa Dana yang ditunjuk Manajer Investasi (jika ada); dan
- c. aplikasi pengalihan investasi dalam ASHMORE SAHAM DINAMIS NUSANTARA dari Pemegang Unit Penyertaan telah lengkap dan diterima dengan baik (in complete application) oleh Manajer Investasi atau Agen Penjual Efek Reksa Dana yang ditunjuk oleh Manajer Investasi (jika ada).

Surat Konfirmasi Transaksi Unit Penyertaan akan menyatakan antara lain jumlah Unit Penyertaan yang dibeli dan dijual kembali, investasi yang dialihkan dan dimiliki serta Nilai Aktiva Bersih setiap Unit Penyertaan pada saat Unit Penyertaan tersebut dibeli dan dijual kembali serta investasi dialihkan.

### **10.2. Menjual Kembali Sebagian Atau Seluruh Unit Penyertaan ASHMORE SAHAM DINAMIS NUSANTARA**

Pemegang Unit Penyertaan mempunyai hak untuk menjual kembali sebagian atau seluruh Unit Penyertaan ASHMORE SAHAM DINAMIS NUSANTARA yang dimilikinya kepada Manajer Investasi setiap Hari Bursa sesuai dengan syarat dan ketentuan dalam Bab XIV Prospektus.

### **10.3. Mengalihkan Sebagian atau Seluruh Unit Penyertaan ASHMORE SAHAM DINAMIS NUSANTARA**

Pemegang Unit Penyertaan mempunyai hak untuk mengalihkan sebagian atau seluruh investasinya dalam ASHMORE SAHAM DINAMIS NUSANTARA ke Reksa Dana lainnya yang memiliki fasilitas pengalihan investasi yang dikelola oleh Manajer Investasi. Investor wajib tunduk pada aturan pengalihan Reksa Dana yang ditetapkan oleh Manajer Investasi sesuai dengan syarat dan ketentuan dalam Bab XV Prospektus.

#### **10.4. Memperoleh Pembagian Hasil Investasi Sesuai Kebijakan Pembagian Hasil Investasi**

Pemegang Unit Penyertaan mempunyai hak untuk mendapatkan pembagian hasil investasi sesuai dengan Kebijakan Pembagian Hasil Investasi.

#### **10.5. Memperoleh Informasi Mengenai Nilai Aktiva Bersih Harian Setiap Unit Penyertaan Dan Kinerja ASHMORE SAHAM DINAMIS NUSANTARA**

Setiap Pemegang Unit Penyertaan mempunyai hak untuk mendapatkan informasi Nilai Aktiva Bersih harian setiap Unit Penyertaan dan kinerja 30 (tiga puluh) Hari Kalender serta 1 (satu) tahun terakhir dari ASHMORE SAHAM DINAMIS NUSANTARA yang dipublikasikan di harian tertentu.

#### **10.6. Memperoleh Laporan Keuangan Secara Periodik**

Manajer Investasi akan memberikan salinan laporan keuangan ASHMORE SAHAM DINAMIS NUSANTARA secara periodik sesuai dengan ketentuan yang berlaku.

#### **10.7. Memperoleh Laporan Bulanan**

Bank Kustodian wajib memberikan Laporan Bulanan kepada Pemegang Unit Penyertaan sesuai dengan Bab I.

#### **10.8. Memperoleh Bagian Atas Hasil Likuidasi Secara Proporsional Dengan Kepemilikan Unit Penyertaan Dalam Hal ASHMORE SAHAM DINAMIS NUSANTARA Dibubarkan Dan Dilikuidasi**

Dalam hal ASHMORE SAHAM DINAMIS NUSANTARA dibubarkan dan dilikuidasi maka hasil likuidasi harus dibagi secara proporsional menurut komposisi jumlah Unit Penyertaan yang dimiliki oleh masing-masing Pemegang Unit Penyertaan.

## **BAB XI. PEMBUBARAN DAN LIKUIDASI**

---

### **11.1. HAL-HAL YANG MENYEBABKAN ASHMORE SAHAM DINAMIS NUSANTARA WAJIB DIBUBARKAN**

ASHMORE SAHAM DINAMIS NUSANTARA berlaku sejak ditetapkannya pernyataan efektif oleh OJK dan wajib dibubarkan apabila terjadi salah satu dari hal-hal sebagai berikut:

- a. Dalam jangka waktu 90 (sembilan puluh) Hari Bursa, ASHMORE SAHAM DINAMIS NUSANTARA yang Pernyataan Pendaftarannya telah menjadi efektif memiliki dana kelolaan kurang dari Rp 10.000.000.000,- (sepuluh miliar Rupiah); dan/atau
- b. Diperintahkan oleh OJK sesuai dengan peraturan perundang-undangan di bidang Pasar Modal; dan/atau
- c. Total Nilai Aktiva Bersih ASHMORE SAHAM DINAMIS NUSANTARA kurang dari Rp 10.000.000.000,- (sepuluh miliar Rupiah) selama 120 (seratus dua puluh) Hari Bursa berturut-turut; dan/atau
- d. Manajer Investasi dan Bank Kustodian telah sepakat untuk membubarkan ASHMORE SAHAM DINAMIS NUSANTARA.

### **11.2. PROSES PEMBUBARAN DAN LIKUIDASI ASHMORE SAHAM DINAMIS NUSANTARA**

Dalam hal ASHMORE SAHAM DINAMIS NUSANTARA wajib dibubarkan karena kondisi sebagaimana dimaksud dalam butir 11.1 huruf a di atas, maka Manajer Investasi wajib:

- i) Menyampaikan laporan kondisi tersebut kepada OJK dan mengumumkan rencana pembubaran ASHMORE SAHAM DINAMIS NUSANTARA kepada para Pemegang Unit Penyertaan paling sedikit dalam 1 (satu) surat kabar harian berbahasa Indonesia yang berperedaran nasional, paling lambat 2 (dua) Hari Bursa sejak berakhirnya jangka waktu sebagaimana dimaksud pada butir 11.1 huruf a di atas;
- ii) Menginstruksikan kepada Bank Kustodian paling lambat 2 (dua) Hari Bursa sejak berakhirnya jangka waktu sebagaimana dimaksud pada butir 11.1 huruf a di atas untuk membayarkan dana hasil likuidasi yang menjadi hak Pemegang Unit Penyertaan dengan ketentuan bahwa perhitungannya dilakukan secara proporsional dari Nilai Aktiva Bersih pada saat pembubaran namun tidak boleh lebih kecil dari Nilai Aktiva Bersih awal (harga par) dan dana tersebut diterima Pemegang Unit Penyertaan paling lambat 7 (tujuh) Hari Bursa sejak berakhirnya jangka waktu sebagaimana dimaksud pada butir 11.1 huruf a di atas; dan
- iii) Membubarkan ASHMORE SAHAM DINAMIS NUSANTARA dalam jangka waktu paling lambat 10 (sepuluh) Hari Bursa sejak berakhirnya jangka waktu sebagaimana dimaksud pada butir 11.1 huruf a di atas, dan menyampaikan laporan pembubaran ASHMORE SAHAM DINAMIS

NUSANTARA kepada OJK paling lambat 10 (sepuluh) Hari Bursa sejak ASHMORE SAHAM DINAMIS NUSANTARA dibubarkan disertai dengan:

- 1) akta pembubaran ASHMORE SAHAM DINAMIS NUSANTARA dari Notaris terdaftar di OJK; dan
- 2) laporan keuangan pembubaran ASHMORE SAHAM DINAMIS NUSANTARA yang di audit oleh Akuntan yang terdaftar di OJK, jika ASHMORE SAHAM DINAMIS NUSANTARA telah memiliki dana kelolaan.

Dalam hal ASHMORE SAHAM DINAMIS NUSANTARA wajib dibubarkan karena kondisi sebagaimana dimaksud dalam butir 11.1 huruf b di atas, maka Manajer Investasi wajib:

- i) mengumumkan rencana pembubaran ASHMORE SAHAM DINAMIS NUSANTARA paling sedikit dalam 1 (satu) surat kabar harian berbahasa Indonesia yang berperedaran nasional paling lambat 2 (dua) Hari Bursa sejak diperintahkan OJK dan pada hari yang sama memberitahukan secara tertulis kepada Bank Kustodian untuk menghentikan perhitungan Nilai Aktiva Bersih ASHMORE SAHAM DINAMIS NUSANTARA;
- ii) menginstruksikan kepada Bank Kustodian paling lambat 2 (dua) Hari Bursa sejak diperintahkan OJK, untuk membayarkan dana hasil likuidasi yang menjadi hak pemegang Unit Penyertaan dengan ketentuan bahwa perhitungannya dilakukan secara proporsional dari Nilai Aktiva Bersih pada saat pembubaran dan dana tersebut diterima pemegang Unit Penyertaan paling lambat 7 (tujuh) Hari Bursa sejak diperintahkan OJK; dan
- iii) menyampaikan laporan pembubaran ASHMORE SAHAM DINAMIS NUSANTARA kepada OJK paling lambat 60 (enam puluh) Hari Bursa sejak diperintahkan pembubaran ASHMORE SAHAM DINAMIS NUSANTARA oleh OJK dengan dokumen sebagai berikut:
  1. pendapat dari Konsultan Hukum yang terdaftar di OJK;
  2. laporan keuangan pembubaran ASHMORE SAHAM DINAMIS NUSANTARA yang di audit oleh Akuntan yang terdaftar di OJK;
  3. akta pembubaran ASHMORE SAHAM DINAMIS NUSANTARA dari Notaris yang terdaftar di OJK

Dalam hal ASHMORE SAHAM DINAMIS NUSANTARA wajib dibubarkan karena kondisi sebagaimana dimaksud dalam butir 11.1 huruf c di atas, maka Manajer Investasi wajib:

- i) Menyampaikan laporan kondisi tersebut kepada OJK dengan dilengkapi kondisi keuangan terakhir ASHMORE SAHAM DINAMIS NUSANTARA dan mengumumkan kepada para Pemegang Unit Penyertaan rencana pembubaran ASHMORE SAHAM DINAMIS NUSANTARA paling sedikit dalam 1 (satu) surat kabar harian berbahasa Indonesia yang berperedaran nasional, dalam jangka waktu paling lambat 2 (dua) Hari Bursa sejak berakhirnya jangka waktu sebagaimana dimaksud pada butir 11.1 huruf c di atas serta pada hari yang sama memberitahukan secara tertulis

kepada Bank Kustodian untuk menghentikan perhitungan Nilai Aktiva Bersih ASHMORE SAHAM DINAMIS NUSANTARA;

- ii) Menginstruksikan kepada Bank Kustodian paling lambat 2 (dua) Hari Bursa sejak berakhirnya jangka waktu sebagaimana dimaksud dalam butir 11.1 huruf c di atas, untuk membayarkan dana hasil likuidasi yang menjadi hak Pemegang Unit Penyertaan dengan ketentuan bahwa perhitungannya dilakukan secara proporsional dari Nilai Aktiva Bersih pada saat likuidasi selesai dilakukan dan dana tersebut diterima Pemegang Unit Penyertaan paling lambat 7 (tujuh) Hari Bursa sejak likuidasi selesai dilakukan; dan
- iii) menyampaikan laporan pembubaran ASHMORE SAHAM DINAMIS NUSANTARA kepada OJK paling lambat 60 (enam puluh) Hari Bursa sejak berakhirnya jangka waktu sebagaimana dimaksud dalam butir 11.1 huruf c di atas dengan dokumen sebagai berikut:
  1. pendapat dari Konsultan Hukum yang terdaftar di OJK;
  2. laporan keuangan pembubaran ASHMORE SAHAM DINAMIS NUSANTARA yang di audit oleh Akuntan yang terdaftar di OJK;
  - 3 akta pembubaran ASHMORE SAHAM DINAMIS NUSANTARA dari Notaris yang terdaftar di OJK.

Dalam hal ASHMORE SAHAM DINAMIS NUSANTARA wajib dibubarkan karena kondisi sebagaimana dimaksud dalam butir 11.1 huruf d di atas, maka Manajer Investasi wajib:

- i) Menyampaikan rencana pembubaran kepada OJK dalam jangka waktu paling lambat 2 (dua) Hari Bursa sejak terjadinya kesepakatan pembubaran ASHMORE SAHAM DINAMIS NUSANTARA oleh Manajer Investasi dan Bank Kustodian dengan melampirkan:
  - a) Kesepakatan pembubaran ASHMORE SAHAM DINAMIS NUSANTARA antara Manajer Investasi dan Bank Kustodian disertai alasan pembubaran; dan
  - b) Kondisi keuangan terakhir;dan pada hari yang sama mengumumkan rencana pembubaran ASHMORE SAHAM DINAMIS NUSANTARA kepada para pemegang Unit Penyertaan paling sedikit dalam 1 (satu) surat kabar harian berbahasa Indonesia yang berperedaran nasional serta memberitahukan secara tertulis kepada Bank Kustodian untuk menghentikan perhitungan Nilai Aktiva Bersih ASHMORE SAHAM DINAMIS NUSANTARA;
- ii) Menginstruksikan kepada Bank Kustodian paling lambat 2 (dua) Hari Bursa sejak terjadinya kesepakatan pembubaran ASHMORE SAHAM DINAMIS NUSANTARA, untuk membayarkan dana hasil likuidasi yang menjadi hak Pemegang Unit Penyertaan dengan ketentuan bahwa perhitungannya dilakukan secara proporsional dari Nilai Aktiva Bersih pada saat likuidasi selesai dilakukan dan dana tersebut diterima Pemegang Unit Penyertaan paling lambat 7 (tujuh) Hari Bursa sejak likuidasi selesai dilakukan; dan

- iii) menyampaikan laporan pembubaran ASHMORE SAHAM DINAMIS NUSANTARA kepada OJK paling lambat 60 (enam puluh) Hari Bursa sejak disepakatinya pembubaran ASHMORE SAHAM DINAMIS NUSANTARA dengan dokumen sebagai berikut:
1. pendapat dari Konsultan Hukum yang terdaftar di OJK;
  2. laporan keuangan pembubaran ASHMORE SAHAM DINAMIS NUSANTARA yang di audit oleh Akuntan yang terdaftar di OJK;
  3. akta pembubaran ASHMORE SAHAM DINAMIS NUSANTARA dari Notaris yang terdaftar di OJK.
- 11.3.** Manajer Investasi wajib memastikan bahwa hasil dari likuidasi ASHMORE SAHAM DINAMIS NUSANTARA harus dibagi secara proporsional menurut komposisi jumlah Unit Penyertaan yang dimiliki oleh masing-masing Pemegang Unit Penyertaan.
- 11.4.** Setelah dilakukannya pengumuman rencana pembubaran ASHMORE SAHAM DINAMIS NUSANTARA, maka Pemegang Unit Penyertaan tidak dapat melakukan penjualan kembali (pelunasan).
- 11.5. PEMBAGIAN HASIL LIKUIDASI**
- Dalam hal masih terdapat dana hasil likuidasi yang belum diambil oleh Pemegang Unit Penyertaan dan/atau terdapat dana yang tersisa setelah tanggal pembagian hasil likuidasi kepada Pemegang Unit Penyertaan, maka :
- a. Jika Bank Kustodian telah memberitahukan dana tersebut pemegang Unit Penyertaan sebanyak 3 (tiga) kali dalam tenggang waktu masing-masing 10 (sepuluh) Hari Bursa serta telah mengumumkannya dalam surat kabar harian berbahasa Indonesia yang berperedaran nasional, maka dana tersebut wajib disimpan dalam rekening giro di Bank Kustodian selaku Bank Umum, atas nama Bank Kustodian untuk kepentingan Pemegang Unit Penyertaan yang belum mengambil dana hasil likuidasi dan/atau untuk kepentingan Pemegang Unit Penyertaan yang tercatat pada tanggal pembubaran, dalam jangka waktu 3 (tiga) tahun;
  - b. Setiap biaya yang timbul atas penyimpanan dana tersebut akan dibebankan kepada rekening giro tersebut; dan
  - c. Apabila dalam jangka waktu 3 (tiga) tahun tidak diambil oleh Pemegang Unit Penyertaan, maka dana tersebut wajib diserahkan oleh Bank Kustodian kepada Pemerintah Indonesia untuk keperluan pengembangan industri Pasar Modal.
- 11.6.** Dalam hal Manajer Investasi tidak lagi memiliki izin usaha atau Bank Kustodian tidak lagi memiliki surat persetujuan, OJK berwenang :
- a. Menunjuk Manajer Investasi lain untuk melakukan pengelolaan atau Bank Kustodian untuk mengadministrasikan ASHMORE SAHAM DINAMIS NUSANTARA; atau

- b. Menunjuk salah 1 (satu) pihak yang masih memiliki izin usaha atau surat persetujuan untuk melakukan pembubaran ASHMORE SAHAM DINAMIS NUSANTARA, jika tidak terdapat Manajer Investasi atau Bank Kustodian pengganti.

Dalam hal pihak yang ditunjuk untuk melakukan pembubaran ASHMORE SAHAM DINAMIS NUSANTARA sebagaimana dimaksud pada angka 11.6 huruf b adalah Bank Kustodian, Bank Kustodian dapat menunjuk pihak lain untuk melakukan likuidasi ASHMORE SAHAM DINAMIS NUSANTARA dengan pemberitahuan kepada OJK.

Manajer Investasi atau Bank Kustodian yang ditunjuk untuk melakukan pembubaran ASHMORE SAHAM DINAMIS NUSANTARA sebagaimana dimaksud pada angka 11.6 huruf b wajib menyampaikan laporan penyelesaian pembubaran kepada OJK paling lambat 60 (enam puluh) Hari Bursa sejak ditunjuk untuk membubarkan ASHMORE SAHAM DINAMIS NUSANTARA yang disertai dengan :

- a. pendapat dari Konsultan Hukum yang terdaftar di OJK;
  - b. laporan keuangan pembubaran ASHMORE SAHAM DINAMIS NUSANTARA yang diaudit oleh Akuntan yang terdaftar di OJK; dan
  - c. akta pembubaran ASHMORE SAHAM DINAMIS NUSANTARA dari Notaris yang terdaftar di OJK
- 11.7.** Dalam hal ASHMORE SAHAM DINAMIS NUSANTARA dibubarkan dan dilikuidasi, maka beban biaya pembubaran dan likuidasi ASHMORE SAHAM DINAMIS NUSANTARA termasuk biaya Konsultan Hukum, Akuntan dan Notaris serta biaya lain kepada pihak ketiga menjadi beban Manajer Investasi.

Dalam hal Bank Kustodian atau pihak lain yang ditunjuk oleh Bank Kustodian melakukan pembubaran dan likuidasi ASHMORE SAHAM DINAMIS NUSANTARA sebagaimana dimaksud dalam butir 11.6 di atas, maka biaya pembubaran dan likuidasi, termasuk biaya Konsultan Hukum, Akuntan, dan Notaris serta biaya lain kepada pihak ketiga dapat dibebankan kepada ASHMORE SAHAM DINAMIS NUSANTARA.

- 11.8.** Manajer Investasi wajib menunjuk auditor untuk melaksanakan audit likuidasi sebagai salah satu syarat untuk melengkapi laporan yang wajib diserahkan kepada OJK yaitu pendapat dari akuntan. Dimana pembagian hasil likuidasi (jika ada) dilakukan setelah selesainya pelaksanaan audit likuidasi yang ditandai dengan diterbitkannya laporan hasil audit likuidasi.

## **BAB XII. PENDAPAT HUKUM**

---

No. Referensi: 0517/AM-3316218/MS-PN-lw/IV/2018

12 April 2018

Kepada Yth.  
**PT Ashmore Asset Management Indonesia**  
18 Parc SCBD Tower E, Lantai 8  
Jl. Jend. Sudirman Kav. 52 – 53  
Jakarta 12190

**Perihal: Pendapat dari Segi Hukum Sehubungan dengan Pembentukan REKSA DANA BERBENTUK KONTRAK INVESTASI KOLEKTIF REKSA DANA ASHMORE SAHAM DINAMIS NUSANTARA**

Dengan hormat,

Kami Kantor Konsultan Hukum ARDIANTO & MASNIARI selaku konsultan hukum yang independen, telah ditunjuk oleh PT Ashmore Asset Management Indonesia berdasarkan Surat Direksi tertanggal 5 Maret 2018, untuk bertindak sebagai Konsultan Hukum Independen sehubungan dengan pembentukan REKSA DANA BERBENTUK KONTRAK INVESTASI KOLEKTIF REKSA DANA ASHMORE SAHAM DINAMIS NUSANTARA, sebagaimana termaktub dalam akta KONTRAK INVESTASI KOLEKTIF REKSA DANA ASHMORE SAHAM DINAMIS NUSANTARA No. 57 tanggal 12 April 2018, dibuat di hadapan Leolin Jayayanti S.H., M.Kn., notaris di Jakarta (selanjutnya disebut "Kontrak"), antara PT Ashmore Asset Management Indonesia selaku manajer investasi (selanjutnya disebut "Manajer Investasi") dan Citibank, N.A. Indonesia selaku bank kustodian (selanjutnya disebut "Bank Kustodian"), dimana Manajer Investasi akan melakukan Penawaran Umum atas Unit Penyertaan REKSA DANA ASHMORE SAHAM DINAMIS NUSANTARA secara terus menerus sampai dengan jumlah 7.500.000.000 (tujuh miliar lima ratus juta) Unit Penyertaan, setiap Unit Penyertaan REKSA DANA ASHMORE SAHAM DINAMIS NUSANTARA mempunyai Nilai Aktiva Bersih awal sebesar Rp 1.000,- (seribu Rupiah) pada hari pertama penawaran.

#### **Dasar Penerbitan Pendapat dari Segi Hukum**

Pendapat dari Segi Hukum ini kami buat berdasarkan pemeriksaan dan penelitian atas dokumen-dokumen asli dan/atau salinan yang kami peroleh dari Manajer Investasi dan Bank Kustodian, serta pernyataan dan keterangan tertulis dari Direksi, Dewan Komisaris, wakil dan/atau pegawai dari Manajer Investasi dan Bank Kustodian sebagaimana termuat dalam Laporan Pemeriksaan Hukum Pembentukan REKSA DANA BERBENTUK KONTRAK INVESTASI KOLEKTIF REKSA DANA ASHMORE SAHAM DINAMIS NUSANTARA tanggal 12 April 2018 yang merupakan Lampiran Surat Kami No. Referensi: 0516/AM-3316218/MS-PN-lw/IV/2018 tanggal 12 April 2018 yang merupakan bagian tidak terpisahkan dari Pendapat dari Segi Hukum ini.

One Pacific Place Building  
11th Floor, SCBD  
Jl. Jend. Sudirman Kav. 52-53  
Jakarta 12190

p +6221 2985 9575 (pusing)  
p +6221 2985 9576-78  
f +6221 2985 9889

Pendapat dari Segi Hukum ini kami berikan sehubungan dengan Pernyataan Pendaftaran dalam rangka Penawaran Umum REKSA DANA ASHMORE SAHAM DINAMIS NUSANTARA yang diajukan oleh Manajer Investasi.

**Asumsi**

Dalam melakukan pemeriksaan dan penelitian tersebut di atas, kami mengasumsikan bahwa:

1. selain dari dokumen-dokumen yang telah diterima, tidak ada dokumen-dokumen lain mengenai perubahan anggaran dasar, perubahan susunan pengurus, pembubaran dan likuidasi ataupun pencabutan/pembatalan/pembekuan perizinan, serta dokumen-dokumen lain yang berkaitan dengan pendirian, pengaturan, keberadaan dan pelaksanaan kegiatan usaha dari Manajer Investasi dan Bank Kustodian;
2. semua dokumen yang disampaikan dalam bentuk salinan/copy adalah sama dengan aslinya;
3. semua tanda tangan yang ada pada dokumen asli dari semua dokumen yang disampaikan, termasuk yang dibuat di hadapan atau oleh Notaris, adalah tanda tangan asli dari orang-orang yang mempunyai kewenangan dan kecakapan hukum untuk melakukan perbuatan hukum;
4. semua surat kuasa yang disebutkan atau dinyatakan dalam semua dokumen yang disampaikan baik asli maupun dalam bentuk salinan/copy, adalah kuasa yang dapat dilaksanakan dan diberikan oleh dan kepada pihak yang berwenang dengan sah mewakili Manajer Investasi dan Bank Kustodian sesuai dengan anggaran dasarnya maupun ketentuan internal Manajer Investasi dan Bank Kustodian;
5. semua pernyataan mengenai atau sehubungan dengan fakta yang material untuk Pendapat dari Segi Hukum ini yang dimuat dalam dokumen-dokumen yang disampaikan adalah benar;
6. semua salinan dari akta notaris yang dibuat di hadapan atau oleh notaris sehubungan dengan pembentukan reksa dana ini dibuat oleh notaris yang berwenang berdasarkan peraturan perundang-undangan yang berlaku termasuk peraturan perundang-undangan di bidang pasar modal; dan
7. semua pengungkapan informasi mengenai Efek yang akan menjadi portofolio investasi reksa dana adalah benar dan Efek tersebut dapat dibeli oleh reksa dana, dan pembentukan serta penerbitannya telah sesuai dengan peraturan perundang-undangan yang berlaku.

#### **Pendapat dari Segi Hukum**

Berdasarkan hal-hal sebagaimana disebutkan di atas dan dengan berpedoman pada peraturan perundang-undangan yang berlaku, khususnya peraturan perundang-undangan di bidang pasar modal, kami sampaikan Pendapat dari Segi Hukum sebagai berikut:

1. Manajer Investasi adalah suatu perusahaan efek yang didirikan menurut dan berdasarkan peraturan perundang-undangan Negara Republik Indonesia dan telah memperoleh semua izin yang diperlukan untuk menjalankan kegiatan usahanya termasuk tetapi tidak terbatas pada izin usaha untuk melakukan kegiatan sebagai Manajer Investasi.
2. Anggota Direksi dan Dewan Komisaris dari Manajer Investasi yang sedang menjabat, adalah sah karena diangkat sesuai dengan anggaran dasar Manajer Investasi serta peraturan perundang-undangan yang berlaku termasuk peraturan di bidang pasar modal khususnya mengenai Perusahaan Efek yang melakukan kegiatan usaha sebagai manajer investasi.
3. Semua anggota Direksi serta Wakil Manajer Investasi telah memiliki izin orang-perseorangan sebagai Wakil Manajer Investasi.
4. Anggota Direksi dan Dewan Komisaris dari Manajer Investasi serta Wakil Manajer Investasi pengelola investasi REKSA DANA ASHMORE SAHAM DINAMIS NUSANTARA belum pernah dinyatakan pailit dan masing-masing mereka tidak pernah menjadi anggota Direksi, Komisaris atau Wakil Manajer Investasi yang dinyatakan bersalah menyebabkan suatu perseroan dinyatakan pailit atau pernah dihukum karena melakukan tindak pidana yang merugikan keuangan Negara Republik Indonesia.
5. Anggota Direksi dari Manajer Investasi pada saat ini tidak mempunyai jabatan rangkap pada perusahaan lain, anggota Dewan Komisaris dari Manajer Investasi pada saat ini tidak merangkap sebagai komisaris pada Perusahaan Efek lain dan Wakil Manajer Investasi pengelola investasi REKSA DANA ASHMORE DANA SAHAM DINAMIS NUSANTARA pada saat ini tidak sedang bekerja pada lebih dari 1 (satu) Perusahaan Efek dan/atau lembaga jasa keuangan lainnya.
6. Anggota Direksi dan Dewan Komisaris dari Manajer Investasi serta Wakil Manajer Investasi pengelola investasi REKSA DANA ASHMORE SAHAM DINAMIS NUSANTARA, tidak terlibat dalam perkara pidana, perdata, perpajakan, tata usaha negara maupun kepailitan di muka badan peradilan di Indonesia.
7. Bank Kustodian adalah sebuah asosiasi perbankan yang didirikan berdasarkan hukum Amerika Serikat dan telah memperoleh semua izin yang diperlukan untuk

menjalankan kegiatan usahanya di Indonesia termasuk tetapi tidak terbatas pada persetujuan otoritas Pasar Modal untuk melakukan kegiatan sebagai Kustodian.

8. Bank Kustodian sampai saat ini tidak sedang terlibat perkara perdata maupun pidana, ataupun dalam perselisihan administrasi dengan instansi pemerintah yang berwenang dan/atau tidak berada dalam proses kepailitan yang dapat mempengaruhi secara material kedudukan atau kelangsungan usaha dari Bank Kustodian sebagai Bank Kustodian dan/atau tidak sedang dihukum karena melakukan tindak pidana yang merugikan keuangan negara Republik Indonesia.
9. Manajer Investasi dan Bank Kustodian tidak terafiliasi satu sama lain.
10. Kontrak telah dibuat sesuai dengan peraturan perundang-undangan yang berlaku, khususnya peraturan perundang-undangan di bidang pasar modal yang mengatur tentang reksa dana kontrak investasi kolektif.
11. REKSA DANA ASHMORE SAHAM DINAMIS NUSANTARA berlaku sejak ditetapkannya pernyataan efektif oleh OJK sampai dinyatakan bubar sesuai peraturan perundang-undangan yang berlaku.
12. Baik Manajer Investasi maupun Bank Kustodian mempunyai kecakapan hukum dan berwenang sepenuhnya untuk menandatangani Kontrak dan oleh karena itu kewajiban-kewajiban mereka masing-masing selaku para pihak dalam Kontrak adalah sah dan mengikat serta dapat dituntut pemenuhannya di muka badan peradilan yang berwenang. Setelah ditetapkannya pernyataan efektif oleh OJK, setiap pembeli Unit Penyertaan yang karena itu menjadi pemilik/Pemegang Unit Penyertaan terikat oleh Kontrak.
13. Pilihan penyelesaian perselisihan antara para pihak yang berhubungan dengan Kontrak melalui arbitrase berdasarkan ketentuan Badan Arbitrase Pasar Modal Indonesia (BAPMI) dan ketentuan sebagaimana diatur dalam Undang-undang Republik Indonesia Nomor 30 Tahun 1999 tentang Arbitrase dan Alternatif Penyelesaian Sengketa adalah sah dan mengikat para pihak dalam Kontrak.
14. Setiap Unit Penyertaan yang diterbitkan, ditawarkan dan dijual memberi hak kepada pemilik/pemegangnya yang terdaftar dalam daftar penyimpanan kolektif yang diselenggarakan oleh Bank Kustodian untuk menjalankan semua hak yang dapat dijalankan oleh seorang pemilik/Pemegang Unit Penyertaan.

Demikian Pendapat dari Segi Hukum ini kami berikan dengan sebenarnya selaku konsultan hukum yang independen dan tidak terafiliasi baik dengan Manajer Investasi maupun dengan Bank Kustodian dan kami bertanggung jawab atas isi Pendapat dari Segi Hukum ini.

Hormat kami,

**ARDIANTO & MASNIARI**

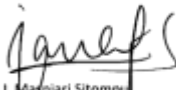

J. Masniari Sitompul  
Partner  
No.: STTD.KH-34/PM.22/2018

## **BAB XIII. PERSYARATAN DAN TATA CARA PEMBELIAN UNIT PENYERTAAN**

---

### **13.1. PEMBELIAN UNIT PENYERTAAN**

Sebelum melakukan pembelian Unit Penyertaan, calon Pemegang Unit Penyertaan harus sudah membaca dan mengerti isi Prospektus beserta ketentuan-ketentuan yang ada di dalamnya.

Formulir Profil Pemodal dan Formulir Pemesanan Pembelian Unit Penyertaan ASHMORE SAHAM DINAMIS NUSANTARA dapat diperoleh dari Manajer Investasi dan Agen Penjual Efek Reksa Dana yang ditunjuk oleh Manajer Investasi (jika ada).

### **13.2. PROSEDUR PEMBELIAN UNIT PENYERTAAN**

Calon Pemegang Unit Penyertaan yang ingin membeli Unit Penyertaan ASHMORE SAHAM DINAMIS NUSANTARA harus terlebih dahulu mengisi secara lengkap dan menandatangani formulir pembukaan rekening dan Formulir Profil Pemodal secara lengkap dengan melengkapi fotokopi bukti identitas diri (Kartu Tanda Penduduk dan Nomor Pokok Wajib Pajak (NPWP) (jika ada) untuk perorangan lokal, Paspor untuk perorangan asing dan fotokopi anggaran dasar, Nomor Pokok Wajib Pajak (NPWP) serta Kartu Tanda Penduduk/Paspor pejabat yang berwenang untuk Badan Hukum) dan dokumen-dokumen pendukung lainnya sesuai dengan Program APU dan PPT di Sektor Jasa Keuangan.

Formulir pembukaan rekening dan Formulir Profil Pemodal wajib diisi secara lengkap dan ditandatangani oleh calon Pemegang Unit Penyertaan serta fotokopi bukti identitas diri dilengkapi sebelum melakukan pembelian Unit Penyertaan ASHMORE SAHAM DINAMIS NUSANTARA yang pertama kali (pembelian awal) dengan dilengkapi seluruh dokumen pendukungnya tersebut.

Pembelian Unit Penyertaan ASHMORE SAHAM DINAMIS NUSANTARA dilakukan oleh calon Pemegang Unit Penyertaan dengan mengisi Formulir Pemesanan Pembelian Unit Penyertaan ASHMORE SAHAM DINAMIS NUSANTARA dan melengkapinya dengan bukti pembayaran.

Formulir Pemesanan Pembelian Unit Penyertaan ASHMORE SAHAM DINAMIS NUSANTARA beserta bukti pembayaran tersebut harus disampaikan kepada Manajer Investasi baik secara langsung maupun melalui Agen Penjual Efek Reksa Dana yang ditunjuk oleh Manajer Investasi (jika ada).

Dalam hal terdapat keyakinan adanya pelanggaran penerapan Program APU dan PPT di Sektor Jasa Keuangan, Manajer Investasi dan/atau Agen Penjual Efek Reksa Dana yang ditunjuk oleh Manajer Investasi (jika ada) wajib menolak pesanan pembelian Unit Penyertaan dari calon Pemegang Unit Penyertaan.

Pembelian Unit Penyertaan oleh calon Pemegang Unit Penyertaan tersebut harus dilakukan sesuai dengan syarat dan ketentuan yang tercantum dalam Kontrak Investasi Kolektif ASHMORE SAHAM DINAMIS NUSANTARA, Prospektus dan dalam Formulir Pemesanan Pembelian Unit Penyertaan.

Permohonan pembelian Unit Penyertaan yang dilakukan menyimpang dari ketentuan-ketentuan dan persyaratan tersebut di atas akan ditolak dan tidak akan diproses.

### **13.3. PEMBELIAN UNIT PENYERTAAN SECARA ELEKTRONIK**

Manajer Investasi wajib melaksanakan dan memastikan Agen Penjual Efek Reksa Dana yang ditunjuk oleh Manajer Investasi (jika ada) melaksanakan Program APU dan PPT di Sektor Jasa Keuangan dalam penerimaan Pemegang Unit Penyertaan melalui pembukaan rekening secara elektronik, dan melaksanakan peraturan mengenai informasi dan transaksi elektronik.

Dalam hal Manajer Investasi atau Agen Penjual Efek Reksa Dana yang ditunjuk oleh Manajer Investasi (jika ada) di bawah koordinasi Manajer Investasi menyediakan sistem elektronik, Pemegang Unit Penyertaan dapat menggunakan aplikasi pemesanan pembelian Unit Penyertaan berbentuk formulir elektronik yang disertai dengan bukti pembayaran dengan menggunakan sistem elektronik tersebut di atas. Manajer Investasi wajib memastikan kesiapan sistem elektronik yang disediakan oleh Manajer Investasi atau Agen Penjual Efek Reksa Dana yang ditunjuk oleh Manajer Investasi (jika ada) untuk penjualan Unit Penyertaan dan memastikan bahwa sistem tersebut telah sesuai dengan peraturan ketentuan hukum di bidang informasi dan transaksi elektronik yang berlaku, yang antara lain memberikan informasi dan bukti transaksi yang sah, menyediakan Prospektus elektronik dan dokumen elektronik yang dapat dicetak apabila diminta oleh calon Pemegang Unit Penyertaan dan/atau OJK, dan melindungi kepentingan calon Pemegang Unit Penyertaan yang beritikad baik serta memastikan calon Pemegang Unit Penyertaan telah melakukan pendaftaran sistem elektronik yang disediakan oleh Manajer Investasi atau Agen Penjual Efek Reksa Dana yang ditunjuk oleh Manajer Investasi (jika ada).

Manajer Investasi bertanggung jawab atas penyelenggaraan Formulir Pemesanan Pembelian Unit Penyertaan dengan sistem elektronik.

### **13.4. PEMBELIAN UNIT PENYERTAAN SECARA BERKALA**

Dalam hal Manajer Investasi dan/atau Agen Penjual Efek Reksa Dana yang ditunjuk oleh Manajer Investasi (jika ada) dapat memfasilitasi pembelian Unit Penyertaan secara berkala, calon Pemegang Unit Penyertaan dapat melakukan pembelian Unit Penyertaan ASHMORE SAHAM DINAMIS NUSANTARA secara berkala melalui Manajer Investasi atau Agen Penjual Efek Reksa Dana yang ditunjuk oleh Manajer Investasi (jika ada) yang dapat memfasilitasi pembelian Unit Penyertaan secara berkala, sepanjang hal tersebut dinyatakan dengan tegas oleh calon Pemegang Unit Penyertaan tersebut dalam Formulir Pemesanan Pembelian Unit Penyertaan secara berkala ASHMORE SAHAM DINAMIS NUSANTARA. Manajer Investasi wajib memastikan kesiapan pelaksanaan pembelian Unit Penyertaan secara berkala termasuk kesiapan sistem pembayaran pembelian Unit Penyertaan secara berkala.

Manajer Investasi, Bank Kustodian dan Agen Penjual Efek Reksa Dana yang ditunjuk oleh Manajer Investasi (jika ada) akan menyepakati suatu bentuk Formulir Pemesanan Pembelian Unit Penyertaan yang akan digunakan untuk pembelian Unit Penyertaan secara berkala sehingga pembelian Unit Penyertaan ASHMORE SAHAM DINAMIS NUSANTARA secara berkala tersebut cukup dilakukan dengan mengisi dan menandatangani Formulir Pemesanan Pembelian Unit Penyertaan pada saat pembelian Unit Penyertaan ASHMORE SAHAM DINAMIS NUSANTARA secara berkala yang pertama kali. Formulir Pemesanan Pembelian Unit Penyertaan secara berkala sekurang-kurangnya memuat tanggal pembelian Unit Penyertaan secara berkala, jumlah pembelian Unit Penyertaan secara berkala dan jangka waktu dilakukannya pembelian Unit Penyertaan secara berkala.

Formulir Pemesanan Pembelian Unit Penyertaan secara berkala yang pertama kali tersebut di atas akan diberlakukan juga sebagai Formulir Pemesanan Pembelian Unit Penyertaan yang telah lengkap (in complete application) untuk pembelian-pembelian Unit Penyertaan ASHMORE SAHAM DINAMIS NUSANTARA secara berkala berikutnya.

Ketentuan mengenai dokumen-dokumen yang harus dilengkapi dan ditandatangani oleh Pemegang Unit Penyertaan sebagaimana dimaksud pada butir 13.2 Prospektus yaitu Formulir Pemesanan Pembelian Unit Penyertaan dan Formulir Profil Pemodal beserta dokumen-dokumen pendukungnya sesuai dengan Program APU dan PPT di Sektor Jasa Keuangan wajib dilengkapi oleh calon Pemegang Unit Penyertaan sebelum melakukan pembelian Unit Penyertaan ASHMORE SAHAM DINAMIS NUSANTARA yang pertama kali (pembelian awal).

### **13.5. HARGA PEMBELIAN UNIT PENYERTAAN**

Setiap Unit Penyertaan ASHMORE SAHAM DINAMIS NUSANTARA ditawarkan pada setiap Hari Bursa dengan Nilai Aktiva Bersih awal yaitu sebesar RP 1.000,- (seribu Rupiah) pada hari pertama penawaran, yang harus dibayar penuh pada saat mengajukan Formulir Pemesanan Pembelian Unit Penyertaan. Selanjutnya harga pembelian Unit Penyertaan ditetapkan berdasarkan Nilai Aktiva Bersih ASHMORE SAHAM DINAMIS NUSANTARA pada akhir Hari Bursa yang bersangkutan.

### **13.6. PEMROSESAN PEMBELIAN UNIT PENYERTAAN**

Formulir Pemesanan Pembelian Unit Penyertaan ASHMORE SAHAM DINAMIS NUSANTARA beserta bukti pembayaran dan fotokopi bukti identitas diri yang diterima secara lengkap dan disetujui (in complete application) oleh Manajer Investasi dan/atau Agen Penjual Efek Reksa Dana yang ditunjuk oleh Manajer Investasi (jika ada) sampai dengan pukul 13.00 WIB (tiga belas Waktu Indonesia Barat) dan pembayaran pembelian tersebut diterima dengan baik (in good fund) oleh Bank Kustodian pada Hari Bursa pembelian, akan diproses oleh Bank Kustodian berdasarkan Nilai Aktiva Bersih ASHMORE SAHAM DINAMIS NUSANTARA pada akhir Hari Bursa yang sama.

Formulir Pemesanan Pembelian Unit Penyertaan ASHMORE SAHAM DINAMIS NUSANTARA beserta bukti pembayaran dan fotokopi bukti identitas diri yang diterima secara lengkap dan disetujui (in complete application) oleh Manajer Investasi dan/atau Agen Penjual Efek Reksa Dana yang ditunjuk oleh Manajer Investasi (jika ada) setelah pukul 13.00 WIB (tiga belas Waktu Indonesia Barat) dan pembayaran untuk pembelian tersebut diterima dengan baik (in good fund) di rekening ASHMORE SAHAM DINAMIS NUSANTARA dalam mata uang Rupiah pada Hari Bursa berikutnya, akan diproses oleh Bank Kustodian berdasarkan Nilai Aktiva Bersih ASHMORE SAHAM DINAMIS NUSANTARA pada akhir Hari Bursa berikutnya.

Untuk pemesanan dan pembayaran pembelian Unit Penyertaan yang dilakukan secara elektronik menggunakan sistem elektronik yang disediakan oleh Manajer Investasi atau Agen Penjual Efek Reksa Dana yang ditunjuk oleh Manajer Investasi (jika ada), jika pemesanan dan pembayaran pembelian tersebut dilakukan pada hari yang bukan merupakan Hari Bursa, maka Nilai Aktiva Bersih yang akan dipergunakan adalah Nilai Aktiva Bersih pada Hari Bursa berikutnya.

Dalam hal pembelian Unit Penyertaan ASHMORE SAHAM DINAMIS NUSANTARA dilakukan oleh Pemegang Unit Penyertaan secara berkala sesuai dengan ketentuan butir 13.4 Prospektus, maka Formulir Pemesanan Pembelian Unit Penyertaan secara berkala dianggap telah diterima dengan baik oleh Manajer Investasi dan/atau Agen Penjual Efek Reksa Dana yang ditunjuk oleh Manajer Investasi (jika ada) pada tanggal yang telah disebutkan di dalam Formulir Pemesanan Pembelian Unit Penyertaan secara berkala yang pertama kali dan akan diproses oleh Bank Kustodian berdasarkan Nilai Aktiva Bersih ASHMORE SAHAM DINAMIS NUSANTARA pada akhir Hari Bursa diterimanya pembayaran untuk pembelian Unit Penyertaan secara berkala tersebut dengan baik (in good fund) oleh Bank Kustodian.

Apabila tanggal diterimanya pembayaran untuk pembelian Unit Penyertaan secara berkala tersebut bukan merupakan Hari Bursa, maka pembelian Unit Penyertaan secara berkala tersebut akan diproses oleh Bank Kustodian berdasarkan Nilai Aktiva Bersih ASHMORE SAHAM DINAMIS NUSANTARA pada Hari Bursa berikutnya. Apabila tanggal yang disebutkan di dalam Formulir Pemesanan Pembelian Unit Penyertaan secara berkala yang pertama kali tersebut bukan merupakan Hari Bursa, maka Formulir Pemesanan Pembelian Unit Penyertaan secara berkala ASHMORE SAHAM DINAMIS NUSANTARA dianggap telah diterima dengan baik oleh Manajer Investasi dan/atau Agen Penjual Efek Reksa Dana yang ditunjuk oleh Manajer Investasi (jika ada) pada Hari Bursa berikutnya.

### **13.7. SYARAT PEMBAYARAN PEMBELIAN**

Pembayaran Unit Penyertaan ASHMORE SAHAM DINAMIS NUSANTARA dilakukan dengan cara pemindahbukuan/ transfer dalam mata uang Rupiah ke rekening ASHMORE SAHAM DINAMIS NUSANTARA sebagai berikut:

**Bank : Citibank, N.A., Indonesia**

**Atas nama : REKSA DANA ASHMORE SAHAM DINAMIS NUSANTARA**

**No. Rekening : 0-810558-008**

Biaya pemindahbukuan/transfer tersebut di atas (jika ada), menjadi tanggung jawab Pemegang Unit Penyertaan.

Apabila diperlukan, untuk mempermudah proses pembelian Unit Penyertaan ASHMORE SAHAM DINAMIS NUSANTARA, maka atas permintaan Manajer Investasi, Bank Kustodian dapat membuka rekening atas nama ASHMORE SAHAM DINAMIS NUSANTARA pada bank lain. Rekening tersebut sepenuhnya menjadi tanggung jawab dan dikendalikan oleh Bank Kustodian.

Manajer Investasi akan memastikan bahwa semua uang para calon Pemegang Unit Penyertaan yang merupakan pembayaran untuk pembelian Unit Penyertaan ASHMORE SAHAM DINAMIS NUSANTARA akan disampaikan kepada Bank Kustodian paling lambat pada akhir Hari Bursa dilakukannya pembelian Unit Penyertaan ASHMORE SAHAM DINAMIS NUSANTARA dikreditkan ke rekening atas nama ASHMORE SAHAM D IN A MIS NUSANTARA di Bank Kustodian paling lambat pada akhir Hari Bursa disampaikannya transaksi pembelian Unit Penyertaan ASHMORE SAHAM DINAMIS NUSANTARA secara lengkap.

### **13.8. BATAS MINIMUM PEMBELIAN UNIT PENYERTAAN**

Batas minimum pembelian awal dan selanjutnya Unit Penyertaan ASHMORE SAHAM DINAMIS NUSANTARA untuk setiap Pemegang Unit Penyertaan adalah Rp 10.000.000,- (sepuluh jutaRupiah).

Apabila pembelian Unit Penyertaan dilakukan melalui Agen Penjual Efek Reksa Dana yang ditunjuk oleh Manajer Investasi (jika ada) maka dengan pemberitahuan tertulis sebelumnya kepada Manajer Investasi, Agen Penjual Efek Reksa Dana yang ditunjuk oleh Manajer Investasi (jikaada) dapat menetapkan jumlah minimum pembelian Unit Penyertaan yang lebih tinggi dari ketentuan minimum pembelian Unit Penyertaan di atas.

### **13.9. SUMBER DANA PEMBAYARAN PEMBELIAN UNIT PENYERTAAN**

Dana pembelian Unit Penyertaan ASHMORE SAHAM DINAMIS NUSANTARA sebagaimana dimaksud pada butir 13.7 di atas hanya dapat berasal dari:

- a. calon Pemegang Unit Penyertaan Reksa Dana berbentuk Kontrak Investasi Kolektif;
- b. anggota keluarga calon Pemegang Unit Penyertaan Reksa Dana berbentuk Kontrak Investasi Kolektif;

- c. perusahaan tempat bekerja dari calon Pemegang Unit Penyertaan Reksa Dana berbentuk Kontrak Investasi Kolektif; dan/atau
- d. Manajer Investasi, Agen Penjual Efek Reksa Dana dan/atau asosiasi yang terkait dengan Reksa Dana, untuk pemberian hadiah dalam rangka kegiatan pemasaran Unit Penyertaan ASHMORE SAHAM DINAMIS NUSANTARA.

Dalam hal pembelian Unit Penyertaan oleh Pemegang Unit Penyertaan menggunakan sumber dana yang berasal dari pihak sebagaimana dimaksud pada huruf b, huruf c, dan huruf d di atas, Formulir Pemesanan Pembelian Unit Penyertaan ASHMORE SAHAM DINAMIS NUSANTARA wajib disertai dengan lampiran surat pernyataan dan bukti pendukung yang menunjukkan hubungan antara calon Pemegang Unit Penyertaan dengan pihak dimaksud.

### **13.10. PERSETUJUAN PERMOHONAN PEMBELIAN UNIT PENYERTAAN, SURAT KONFIRMASI TRANSAKSI UNIT PENYERTAAN DAN LAPORAN BULANAN**

Manajer Investasi dan Bank Kustodian berhak menerima atau menolak pembelian Unit Penyertaan secara keseluruhan atau sebagian. Bagi pembelian Unit Penyertaan yang ditolak seluruhnya atau sebagian, sisanya akan dikembalikan oleh Bank Kustodian atas instruksi Manajer Investasi tanpa bunga dengan pemindahbukuan/transfer dalam mata uang Rupiah ke rekening atas nama Pemegang Unit Penyertaan.

Bank Kustodian akan menerbitkan Surat Konfirmasi Transaksi Unit Penyertaan yang akan dikirimkan kepada Pemegang Unit Penyertaan sesegera mungkin paling lambat 7 (tujuh) Hari Bursa setelah aplikasi pembelian Unit Penyertaan ASHMORE SAHAM DINAMIS NUSANTARA dari calon pembeli atau Pemegang Unit Penyertaan telah lengkap dan diterima dengan baik oleh Manajer Investasi atau Agen Penjual Efek Reksa Dana yang ditunjuk oleh Manajer Investasi (jika ada) dan pembayaran diterima dengan baik oleh Bank Kustodian (in good fund and in complete application).

Surat Konfirmasi Transaksi Unit Penyertaan tersebut akan menyatakan jumlah Unit Penyertaan yang dibeli dan dimiliki serta Nilai Aktiva Bersih setiap Unit Penyertaan pada saat Unit Penyertaan dibeli.

Surat Konfirmasi Transaksi Unit Penyertaan merupakan bukti kepemilikan Unit Penyertaan ASHMORE SAHAM DINAMIS NUSANTARA.

Manajer Investasi tidak menerbitkan sertifikat sebagai bukti kepemilikan Unit Penyertaan ASHMORE SAHAM DINAMIS NUSANTARA.

Di samping Surat Konfirmasi Transaksi Unit Penyertaan, Pemegang Unit Penyertaan akan mendapatkan Laporan sebagaimana dimaksud dalam Peraturan BAPEPAM Nomor X.D.1.

## **BAB XIV. PERSYARATAN DAN TATA CARA PENJUALAN KEMBALI UNIT PENYERTAAN**

---

### **14.1. PENJUALAN KEMBALI (PELUNASAN) UNIT PENYERTAAN**

Pemegang Unit Penyertaan dapat menjual kembali sebagian atau seluruh Unit Penyertaan ASHMORE SAHAM DINAMIS NUSANTARA yang dimilikinya dan Manajer Investasi wajib melakukan pembelian kembali Unit Penyertaan tersebut pada setiap Hari Bursa.

### **14.2. PROSEDUR PENJUALAN KEMBALI UNIT PENYERTAAN**

Penjualan kembali Unit Penyertaan oleh Pemegang Unit Penyertaan dilakukan dengan mengisi secara lengkap dan menandatangani Formulir Penjualan Kembali Unit Penyertaan (in complete application) yang dilengkapi dengan foto kopi bukti identitas diri Pemegang Unit Penyertaan yang sesuai dengan bukti identitas diri pada saat pembelian Unit Penyertaan ASHMORE SAHAM DINAMIS NUSANTARA yang ditujukan kepada Manajer Investasi yang dapat disampaikan secara langsung atau melalui Agen Penjual Efek Reksa Dana yang ditunjuk oleh Manajer Investasi (jika ada).

Penjualan kembali harus dilakukan sesuai dengan ketentuan-ketentuan serta persyaratan-persyaratan yang tercantum dalam Kontrak Investasi Kolektif ASHMORE SAHAM DINAMIS NUSANTARA, Prospektus dan dalam Formulir Penjualan Kembali Unit Penyertaan ASHMORE SAHAM DINA MIS NUSANTARA.

Pemohonan Penjualan Kembali Unit Penyertaan yang dilakukan menyimpang dari ketentuan-ketentuan dan persyaratan-persyaratan di atas tidak akan diproses.

### **14.3. PENJUALAN KEMBALI UNIT PENYERTAAN SECARA ELEKTRONIK**

Dalam hal Manajer Investasi atau Agen Penjual Efek Reksa Dana yang ditunjuk oleh Manajer Investasi (jika ada) di bawah koordinasi Manajer Investasi menyediakan sistem elektronik, Pemegang Unit Penyertaan dapat menyampaikan aplikasi penjualan kembali Unit Penyertaan berbentuk formulir elektronik dengan menggunakan sistem elektronik tersebut di atas. Manajer Investasi wajib memastikan kesiapan sistem elektronik yang disediakan oleh Manajer Investasi atau Agen Penjual Efek Reksa Dana yang ditunjuk oleh Manajer Investasi (jika ada) untuk penjualan kembali Unit Penyertaan dan memastikan bahwa sistem elektronik tersebut telah sesuai dengan peraturan ketentuan hukum di bidang informasi dan transaksi elektronik yang berlaku, yang antara lain memberikan informasi dan bukti transaksi yang sah, dokumen elektronik yang dapat dicetak apabila diminta oleh Pemegang Unit Penyertaan dan/atau OJK, dan melindungi kepentingan Pemegang Unit Penyertaan yang beritikad baik serta memastikan Pemegang Unit Penyertaan telah melakukan pendaftaran sistem elektronik yang disediakan oleh Manajer Investasi atau Agen Penjual Efek Reksa Dana yang ditunjuk oleh Manajer Investasi (jika ada).

Manajer Investasi bertanggung jawab atas penyelenggaraan Formulir Penjualan Kembali Unit Penyertaan dengan sistem elektronik.

#### **14.4. BATAS MINIMUM PENJUALAN KEMBALI DAN SALDO MINIMUM KEPEMILIKAN UNIT PENYERTAAN UNIT PENYERTAAN**

Batas minimum penjualan kembali Unit Penyertaan ASHMORE SAHAM DINAMIS NUSANTARA bagi setiap Pemegang Unit Penyertaan adalah sebesar Rp 100.000,- (seratus ribu Rupiah) untuk setiap transaksi.

Saldo minimum kepemilikan Unit Penyertaan ASHMORE SAHAM DINAMIS NUSANTARA yang harus dipertahankan oleh setiap Pemegang Unit Penyertaan pada Hari Bursa penjualan kembali Unit Penyertaan adalah sejumlah 100 (seratus) Unit Penyertaan.

Apabila penjualan kembali Unit Penyertaan mengakibatkan jumlah kepemilikan Unit Penyertaan ASHMORE SAHAM DINAMIS NUSANTARA yang tersisa kurang dari Saldo Minimum Kepemilikan Unit Penyertaan sesuai dengan yang dipersyaratkan pada Hari Bursa penjualan kembali Unit Penyertaan, maka Manajer Investasi atau Agen Penjual Efek Reksa Dana yang ditunjuk oleh Manajer Investasi (jika ada) harus memberitahukan kepada Pemegang Unit Penyertaan untuk melakukan penjualan kembali seluruh Unit Penyertaan yang tersisa milik Pemegang Unit Penyertaan dengan mengisi Formulir Penjualan Kembali Unit Penyertaan untuk seluruh Unit Penyertaan yang tersisa tersebut.

Apabila penjualan kembali Unit Penyertaan dilakukan melalui Agen Penjual Efek Reksa Dana yang ditunjuk oleh Manajer Investasi (jika ada) maka dengan pemberitahuan tertulis sebelumnya kepada Manajer Investasi, Agen Penjual Efek Reksa Dana yang ditunjuk oleh Manajer Investasi (jika ada) dapat menetapkan jumlah minimum penjualan kembali Unit Penyertaan yang lebih tinggi dari ketentuan minimum penjualan kembali Unit Penyertaan di atas.

Ketentuan mengenai saldo minimum kepemilikan Unit Penyertaan ASHMORE SAHAM DINAMIS NUSANTARA berlaku secara akumulatif terhadap penjualan kembali dan pengalihan investasi dari ASHMORE SAHAM DINAMIS NUSANTARA ke Reksa Dana lain yang memiliki fasilitas pengalihan investasi yang dikelola oleh Manajer Investasi.

#### **14.5. BATAS MAKSIMUM PENJUALAN KEMBALI UNIT PENYERTAAN**

Manajer Investasi berhak membatasi jumlah Penjualan Kembali Unit Penyertaan ASHMORE SAHAM DINAMIS NUSANTARA dalam 1 (satu) Hari Bursa sampai dengan 20% (dua puluh persen) dari total Nilai Aktiva Bersih ASHMORE SAHAM DINAMIS NUSANTARA pada Hari Bursa diterimanya permohonan penjualan kembali Unit Penyertaan. Manajer Investasi dapat menggunakan total Nilai Aktiva Bersih pada 1 (satu) Hari Bursa sebelum Hari Bursa diterimanya permohonan penjualan kembali Unit Penyertaan sebagai perkiraan penghitungan batas maksimum penjualan kembali Unit Penyertaan pada Hari Bursa diterimanya permohonan penjualan kembali Unit Penyertaan. Batas Maksimum penjualan kembali Unit Penyertaan dari Pemegang Unit

Penyertaan berlaku akumulatif terhadap permohonan pengalihan investasi dari Pemegang Unit Penyertaan (jumlah total permohonan penjualan kembali Unit Penyertaan dan pengalihan investasi dari Pemegang Unit Penyertaan).

Dalam hal Manajer Investasi menerima atau menyimpan permohonan penjualan kembali Unit Penyertaan dalam 1 (satu) Hari Bursa lebih dari 20% (dua puluh persen) dari total Nilai Aktiva Bersih ASHMORE SAHAM DINAMIS NUSANTARA yang diterbitkan pada Hari Bursa diterimanya permohonan penjualan kembali Unit Penyertaan dan Manajer Investasi bermaksud menggunakan haknya untuk membatasi jumlah penjualan kembali Unit Penyertaan, maka oleh Bank Kustodian atas instruksi tertulis Manajer Investasi kelebihan tersebut dapat diproses dan dibukukan serta dianggap sebagai permohonan penjualan kembali pada Hari Bursa berikutnya yang ditentukan berdasarkan urutan permohonan (first come first served) di Manajer Investasi setelah Manajer Investasi atau Agen Penjual Efek Reksa Dana yang ditunjuk oleh Manajer Investasi (jika ada) memberitahukan keadaan tersebut kepada Pemegang Unit Penyertaan yang permohonan penjualan kembali Unit Penyertaannya tidak dapat diproses pada Hari Bursa diterimanya permohonan penjualan kembali Unit Penyertaan tersebut dan memperoleh konfirmasi dari Pemegang Unit Penyertaan bahwa permohonan penjualan kembali Unit Penyertaan dapat tetap diproses sebagai permohonan penjualan kembali Unit Penyertaan pada Hari Bursa berikutnya yang ditentukan berdasarkan urutan permohonan (first come first served) di Manajer Investasi.

#### **14.6. PEMBAYARAN PENJUALAN KEMBALI UNIT PENYERTAAN**

Pembayaran atas penjualan kembali Unit Penyertaan akan dilakukan dengan pemindahbukuan/transfer dalam mata uang Rupiah ke rekening atas nama Pemegang Unit Penyertaan. Biaya pemindahbukuan/transfer, jika ada, merupakan beban dari Pemegang Unit Penyertaan. Pembayaran tersebut dilakukan sesegera mungkin paling lambat 7 (tujuh) Hari Bursa sejak Formulir Penjualan Kembali Unit Penyertaan dari Pemegang Unit Penyertaan yang telah sesuai dengan ketentuan-ketentuan serta persyaratan-persyaratan yang tercantum dalam Kontrak Investasi Kolektif ASHMORE SAHAM DINAMIS NUSANTARA, Prospektus dan dalam Formulir Penjualan Kembali Unit Penyertaan, telah lengkap dan diterima dengan baik (in complete application) oleh Manajer Investasi atau Agen Penjual Efek Reksa Dana yang ditunjuk oleh Manajer Investasi (jika ada).

#### **14.7. HARGA PENJUALAN KEMBALI UNIT PENYERTAAN**

Harga penjualan kembali setiap Unit Penyertaan ASHMORE SAHAM DINAMIS NUSANTARA adalah harga setiap Unit Penyertaan pada Hari Bursa yang ditentukan berdasarkan Nilai Aktiva Bersih ASHMORE SAHAM DINAMIS NUSANTARA pada Hari Bursa tersebut.

#### **14.8. PEMROSESAN PENJUALAN KEMBALI UNIT PENYERTAAN**

Formulir Penjualan Kembali Unit Penyertaan ASHMORE SAHAM DINAMIS NUSANTARA yang memenuhi syarat dan ketentuan yang tercantum dalam

Kontrak Investasi Kolektif ASHMORE SAHAM DINAMIS NUSANTARA, Prospektus dan Formulir Penjualan Kembali Unit Penyertaan telah lengkap dan diterima dengan baik (in complete application) oleh Manajer Investasi atau Agen Penjual Efek Reksa Dana yang ditunjuk oleh Manajer Investasi (jika ada) sampai dengan pukul 13.00 WIB (tiga belas Waktu Indonesia Barat) akan diproses oleh Bank Kustodian berdasarkan Nilai Aktiva Bersih ASHMORE SAHAM DINAMIS NUSANTARA pada akhir Hari Bursa yang sama.

Formulir Penjualan Kembali Unit Penyertaan ASHMORE SAHAM DINAMIS NUSANTARA yang memenuhi syarat dan ketentuan yang tercantum dalam Kontrak Investasi Kolektif ASHMORE SAHAM DINAMIS NUSANTARA, Prospektus dan Formulir Penjualan Kembali Unit Penyertaan telah lengkap dan diterima dengan baik (in complete application) oleh Manajer Investasi atau Agen Penjual Efek Reksa Dana yang ditunjuk oleh Manajer Investasi (jika ada) setelah pukul 13.00 WIB (tiga belas Waktu Indonesia Barat) akan diproses oleh Bank Kustodian berdasarkan Nilai Aktiva Bersih ASHMORE SAHAM DINAMIS NUSANTARA pada akhir Hari Bursa berikutnya.

Untuk penjualan kembali Unit Penyertaan yang dilakukan secara elektronik menggunakan sistem elektronik yang disediakan oleh Manajer Investasi atau Agen Penjual Efek Reksa Dana yang ditunjuk oleh Manajer Investasi (jika ada), jika penjualan kembali Unit Penyertaan tersebut dilakukan pada hari yang bukan merupakan Hari Bursa, maka Nilai Aktiva Bersih yang akan dipergunakan adalah Nilai Aktiva Bersih pada Hari Bursa berikutnya.

#### **14.9. SURAT KONFIRMASI TRANSAKSI UNIT PENYERTAAN**

Bank Kustodian akan menerbitkan Surat Konfirmasi Transaksi Unit Penyertaan kepada Pemegang Unit Penyertaan paling lambat 7 (tujuh) Hari Bursa setelah aplikasi penjualan kembali Unit Penyertaan ASHMORE SAHAM DINAMIS NUSANTARA dari Pemegang Unit Penyertaan telah lengkap dan diterima dengan baik (in complete application) oleh Manajer Investasi atau Agen Penjual Efek Reksa Dana yang ditunjuk oleh Manajer Investasi (jika ada).

#### **14.10. PENOLAKAN PENJUALAN KEMBALI UNIT PENYERTAAN**

Setelah memberitahukan secara tertulis kepada OJK, dengan tembusan kepada Bank Kustodian, Manajer Investasi dapat menolak pembelian kembali (pelunasan) atau menginstruksikan Agen Penjual Efek Reksa Dana yang ditunjuk oleh Manajer Investasi (jika ada) untuk melakukan penolakan pembelian kembali (pelunasan), apabila terjadi hal-hal sebagai berikut:

- (a) Bursa Efek di mana sebagian besar portofolio Efek ASHMORE SAHAM DINAMIS NUSANTARA diperdagangkan ditutup;
- (b) Perdagangan Efek atas sebagian besar portofolio Efek ASHMORE SAHAM DINAMIS NUSANTARA dihentikan; atau
- (c) Keadaan darurat.

Manajer Investasi wajib memberitahukan secara tertulis hal tersebut di atas kepada Pemegang Unit Penyertaan paling lambat 1 (satu) Hari Kerja setelah tanggal instruksi penjualan kembali dari Pemegang Unit Penyertaan diterima oleh Manajer Investasi.

Bank Kustodian dilarang mengeluarkan Unit Penyertaan baru selama periode penolakan pembelian kembali (pelunasan) Unit Penyertaan.

## **BAB XV. PERSYARATAN DAN TATA CARA PENGALIHAN INVESTASI**

### **15.1. PENGALIHAN INVESTASI**

Pemegang Unit Penyertaan dapat mengalihkan sebagian atau seluruh investasinya dalam Unit Penyertaan ASHMORE SAHAM DINAMIS NUSANTARA ke Unit Penyertaan Reksa Dana lainnya yang memiliki fasilitas pengalihan investasi yang dikelola oleh Manajer Investasi demikian juga sebaliknya sesuai dengan syarat dan ketentuan yang tercantum dalam Kontrak Investasi Kolektif ASHMORE SAHAM DINAMIS NUSANTARA, Prospektus dan dalam Formulir Pengalihan Investasi Reksa Dana yang bersangkutan.

### **15.2. PROSEDUR PENGALIHAN INVESTASI**

Pengalihan investasi dilakukan dengan mengisi secara lengkap dan menyampaikan Formulir Pengalihan Investasi kepada Manajer Investasi dan/ atau melalui Agen Penjual Efek Reksa Dana yang ditunjuk oleh Manajer Investasi (jika ada).

Pengalihan investasi tersebut harus dilakukan sesuai dengan syarat dan ketentuan yang tercantum dalam Kontrak Investasi Kolektif ASHMORE SAHAM DINAMIS NUSANTARA, Prospektus dan dalam Formulir Pengalihan Investasi Reksa Dana yang bersangkutan.

Pengalihan investasi oleh Pemegang Unit Penyertaan yang dilakukan menyimpang dari ketentuan-ketentuan dan persyaratan-persyaratan dalam Reksa Dana yang bersangkutan akan ditolak dan tidak diproses.

### **15.3. PENGALIHAN INVESTASI SECARA ELEKTRONIK**

Dalam hal Manajer Investasi atau Agen Penjual Efek Reksa Dana yang ditunjuk oleh Manajer Investasi (jika ada) di bawah koordinasi Manajer Investasi menyediakan sistem elektronik, Pemegang Unit Penyertaan dapat menyampaikan aplikasi pengalihan investasi berbentuk formulir elektronik dengan menggunakan sistem elektronik tersebut di atas. Manajer Investasi wajib memastikan kesiapan sistem elektronik yang disediakan oleh Manajer Investasi atau Agen Penjual Efek Reksa Dana yang ditunjuk oleh Manajer Investasi (jika ada) untuk pengalihan investasi dan memastikan bahwa sistem tersebut telah sesuai dengan peraturan ketentuan hukum di bidang informasi dan transaksi elektronik yang berlaku, yang antara lain memberikan informasi dan bukti transaksi yang sah, dokumen elektronik yang dapat dicetak apabila diminta oleh Pemegang Unit Penyertaan dan/atau OJK, dan melindungi kepentingan Pemegang Unit Penyertaan yang beritikad baik serta memastikan Pemegang Unit Penyertaan telah melakukan pendaftaran sistem elektronik yang disediakan oleh Manajer Investasi atau Agen Penjual Efek Reksa Dana yang ditunjuk oleh Manajer Investasi (jika ada).

Manajer Investasi bertanggung jawab atas penyelenggaraan Formulir Pengalihan Investasi dengan sistem elektronik.

#### **15.4. PEMROSESAN PENGALIHAN INVESTASI**

Pengalihan investasi diproses oleh Manajer Investasi dengan melakukan pembelian kembali Unit Penyertaan Reksa Dana yang bersangkutan yang dimiliki oleh Pemegang Unit Penyertaan dan melakukan penjualan Unit Penyertaan Reksa Dana lainnya yang diinginkan oleh Pemegang Unit Penyertaan pada waktu yang bersamaan dengan menggunakan Nilai Aktiva Bersih per Unit Penyertaan dari masing-masing Reksa Dana sesuai dengan saat diterimanya perintah pengalihan secara lengkap.

Formulir Pengalihan Investasi yang telah lengkap dan diterima dengan baik oleh Manajer Investasi dan/atau Agen Penjual Efek Reksa Dana yang ditunjuk oleh Manajer Investasi (jika ada) sampai dengan pukul 13.00 WIB (tiga belas Waktu Indonesia Barat) akan diproses oleh Bank Kustodian berdasarkan Nilai Aktiva Bersih Reksa Dana yang bersangkutan pada akhir Hari Bursa tersebut.

Formulir Pengalihan Investasi yang telah lengkap dan diterima dengan baik oleh Manajer Investasi dan/atau Agen Penjual Efek Reksa Dana yang ditunjuk oleh Manajer Investasi (jika ada) setelah pukul 13.00 WIB (tiga belas Waktu Indonesia Barat) akan diproses oleh Bank Kustodian berdasarkan Nilai Aktiva Bersih Reksa Dana yang bersangkutan pada akhir Hari Bursa berikutnya.

Untuk pengalihan investasi yang dilakukan secara elektronik menggunakan sistem elektronik yang disediakan oleh Manajer Investasi atau Agen Penjual Efek Reksa Dana yang ditunjuk oleh Manajer Investasi (jika ada), jika pengalihan investasi dilakukan pada hari yang bukan merupakan Hari Bursa, maka Nilai Aktiva Bersih yang akan dipergunakan adalah Nilai Aktiva Bersih pada Hari Bursa berikutnya.

Diterima atau tidaknya permohonan pengalihan investasi sangat tergantung dari ada atau tidaknya Unit Penyertaan dan terpenuhinya batas minimum pembelian Unit Penyertaan Reksa Dana yang dituju.

Dana investasi Pemegang Unit Penyertaan yang permohonan pengalihan investasinya telah diterima oleh Manajer Investasi atau Agen Penjual Efek Reksa Dana yang ditunjuk oleh Manajer Investasi (jika ada) akan dipindahbukukan oleh Bank Kustodian ke dalam rekening Reksa Dana yang dituju, sesegera mungkin paling lambat 4 (empat) Hari Bursa terhitung sejak Formulir Pengalihan Investasi telah lengkap dan diterima dengan baik oleh Manajer Investasi atau Agen Penjual Efek Reksa Dana yang ditunjuk oleh Manajer Investasi (jika ada).

#### **15.5. BATAS MINIMUM PENGALIHAN INVESTASI DAN SALDO MINIMUM KEPEMILIKAN UNIT PENYERTAAN**

Batas minimum pengalihan investasi dan saldo minimum kepemilikan Unit Penyertaan yang berlaku adalah sama dengan besarnya Batas Minimum Penjualan Kembali Unit Penyertaan dan saldo minimum kepemilikan Reksa Dana yang bersangkutan. Apabila pengalihan investasi mengakibatkan jumlah kepemilikan Unit Penyertaan yang tersisa dalam Reksa Dana yang bersangkutan kurang dari saldo minimum kepemilikan Unit Penyertaan sesuai

dengan yang dipersyaratkan pada Hari Bursa pengalihan investasi, maka Manajer Investasi atau Agen Penjual Efek Reksa Dana yang ditunjuk oleh Manajer Investasi (jika ada) harus memberitahukan kepada Pemegang Unit Penyertaan untuk melakukan pengalihan atas seluruh investasi yang tersisa milik Pemegang Unit Penyertaan dengan mengisi Formulir Pengalihan Investasi untuk seluruh investasi yang tersisa tersebut.

Ketentuan mengenai saldo minimum kepemilikan Unit Penyertaan ASHMORE SAHAM DINAMIS NUSANTARA berlaku secara akumulatif terhadap pengalihan investasi dari ASHMORE SAHAM DINAMIS NUSANTARA ke Reksa Dana lain yang memiliki fasilitas pengalihan investasi yang dikelola oleh Manajer Investasi dan penjualan kembali Unit Penyertaan ASHMORE SAHAM DINAMIS NUSANTARA.

## **15.6. BATAS MAKSIMUM PENGALIHAN INVESTASI**

Manajer Investasi berhak membatasi jumlah pengalihan investasi dari Unit Penyertaan ASHMORE SAHAM DINAMIS NUSANTARA ke Unit Penyertaan Reksa Dana lainnya dalam 1 (satu) Hari Bursa sampai dengan 20% (dua puluh persen) dari total Nilai Aktiva Bersih ASHMORE SAHAM DINAMIS NUSANTARA pada Hari Bursa diterimanya permohonan pengalihan investasi. Manajer Investasi dapat menggunakan total Nilai Aktiva Bersih pada 1 (satu) Hari Bursa sebelum Hari Bursa diterimanya permohonan pengalihan investasi sebagai perkiraan penghitungan batas maksimum pengalihan investasi pada Hari Bursa pengalihan investasi. Batas maksimum pengalihan investasi dari Pemegang Unit Penyertaan di atas berlaku akumulatif terhadap permohonan penjualan kembali Unit Penyertaan dari Pemegang Unit Penyertaan (jumlah total permohonan pengalihan investasi dan penjualan kembali Unit Penyertaan dari Pemegang Unit Penyertaan).

Dalam hal Manajer Investasi menerima atau menyimpan permohonan pengalihan investasi dari Pemegang Unit Penyertaan dalam 1 (satu) Hari Bursa lebih dari 20% (dua puluh persen) dari total Nilai Aktiva Bersih ASHMORE SAHAM DINAMIS NUSANTARA pada Hari Bursa diterimanya permohonan pengalihan investasi dan Manajer Investasi bermaksud menggunakan haknya untuk membatasi jumlah pengalihan investasi, maka kelebihan permohonan pengalihan investasi tersebut oleh Bank Kustodian atas instruksi tertulis Manajer Investasi dapat diproses dan dibukukan serta dianggap sebagai permohonan pengalihan investasi pada Hari Bursa berikutnya yang ditentukan berdasarkan urutan permohonan (first come first served) di Manajer Investasi setelah Manajer Investasi dan/atau Agen Penjual Efek Reksa Dana yang ditunjuk oleh Manajer Investasi (jika ada) memberitahukan keadaan tersebut kepada Pemegang Unit Penyertaan yang permohonan pengalihan investasinya tidak dapat diproses pada Hari Bursa diterimanya permohonan pengalihan investasi tersebut dan memperoleh konfirmasi dari Pemegang Unit Penyertaan bahwa permohonan pengalihan investasi dapat tetap diproses sebagai permohonan pengalihan investasi pada Hari Bursa berikutnya yang ditentukan berdasarkan urutan permohonan (first come first served) di Manajer Investasi.

### **15.7. SURAT KONFIRMASI TRANSAKSI UNIT PENYERTAAN**

Bank Kustodian akan menerbitkan Surat Konfirmasi Transaksi Unit Penyertaan dalam waktu paling lambat 7 (tujuh) Hari Bursa setelah aplikasi pengalihan investasi dalam ASHMORE SAHAM DINAMIS NUSANTARA dari Pemegang Unit Penyertaan telah lengkap dan diterima dengan baik (in complete application) oleh Manajer Investasi atau Agen Penjual Efek Reksa Dana yang ditunjuk oleh Manajer Investasi (jika ada) sesuai ketentuan pemrosesan pengalihan investasi yang ditetapkan dalam Prospektus ini.

## **BAB XVI. PENGALIHAN KEPEMILIKAN UNIT PENYERTAAN**

---

### **16.1. PENGALIHAN KEPEMILIKAN UNIT PENYERTAAN**

Kepemilikan Unit Penyertaan ASHMORE SAHAM DINAMIS NUSANTARA hanya dapat beralih atau dialihkan oleh pemegang Unit Penyertaan kepada Pihak lain tanpa melalui mekanisme penjualan, pembelian kembali atau pelunasan dalam rangka:

- a. Pewarisan; atau
- b. Hibah.

### **16.2. PROSEDUR PENGALIHAN KEPEMILIKAN UNIT PENYERTAAN**

Pengalihan kepemilikan Unit Penyertaan ASHMORE SAHAM DINAMIS NUSANTARA wajib diberitahukan oleh ahli waris, pemberi hibah, atau penerima hibah kepada Manajer Investasi atau Agen Penjual Efek Reksa Dana yang ditunjuk oleh Manajer Investasi (jika ada) dengan bukti pendukung sesuai dengan peraturan perundang-undangan untuk selanjutnya diadministrasikan di Bank Kustodian.

Pengalihan kepemilikan Unit Penyertaan ASHMORE SAHAM DINAMIS NUSANTARA sebagaimana dimaksud pada butir 16.1 di atas harus dilakukan sesuai dengan peraturan perundang-undangan yang berlaku dalam bidang pewarisan dan/atau hibah.

Manajer Investasi pengelola ASHMORE SAHAM DINAMIS NUSANTARA atau Agen Penjual Efek Reksa Dana yang ditunjuk oleh Manajer Investasi (jika ada) wajib menerapkan Program APU dan PPT di Sektor Jasa Keuangan terhadap pihak yang menerima pengalihan kepemilikan Unit Penyertaan dalam rangka pewarisan dan/atau hibah sebagaimana dimaksud pada butir 16.1 di atas.

## BAB XVII. SKEMA PEMBELIAN DAN PENJUALAN KEMBALI (PELUNASAN) UNIT PENYERTAAN SERTA PENGALIHAN INVESTASI

### 17.1. Skema Pembelian Unit Penyertaan Reksa Dana

#### a. Tanpa Agen Penjual Efek Reksa Dana yang ditunjuk oleh Manajer Investasi (APERD)

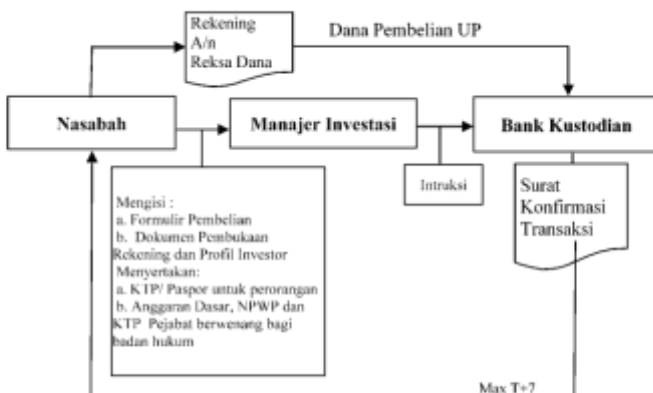

#### b. Melalui Agen Penjual Efek Reksa Dana yang ditunjuk oleh Manajer Investasi (APERD) (jika ada)

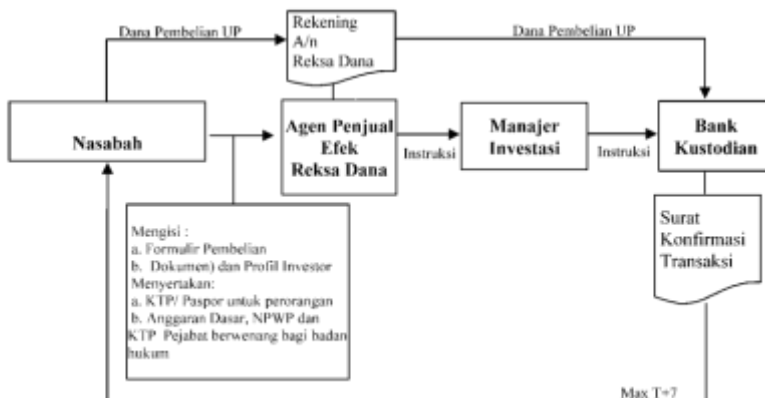

## 17.2. Skema Penjualan Kembali Unit Penyertaan Reksa Dana

- a. Tanpa Agen Penjual Efek Reksa Dana yang ditunjuk oleh Manajer Investasi (APERD)



- b. Melalui Agen Penjual Efek Reksa Dana yang ditunjuk oleh Manajer Investasi (APERD) (jika ada)

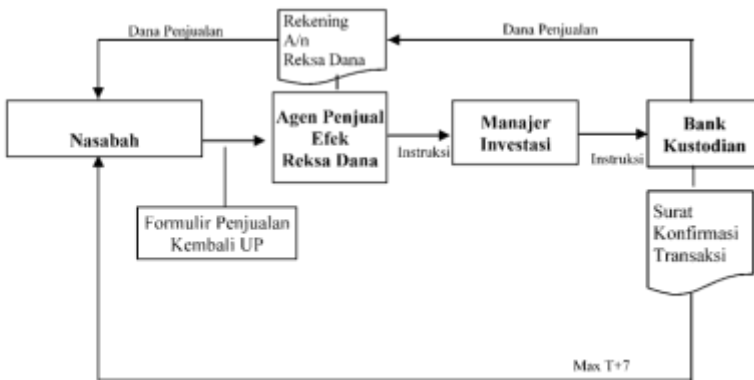

### 17.3 Skema Pengalihan Investasi

a. Tanpa Agen Penjual Efek Reksa Dana yang ditunjuk oleh Manajer Investasi (APERD)

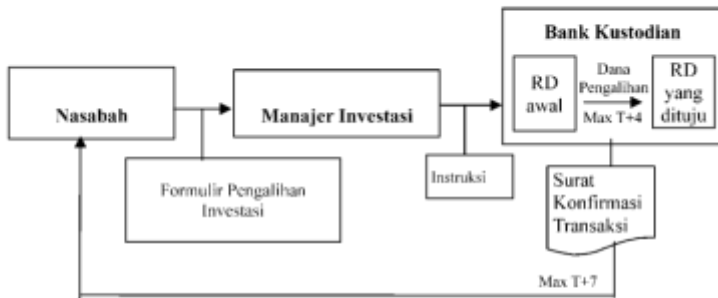

b. Melalui Agen Penjual Efek Reksa Dana yang ditunjuk oleh Manajer Investasi (APERD) (jika ada)

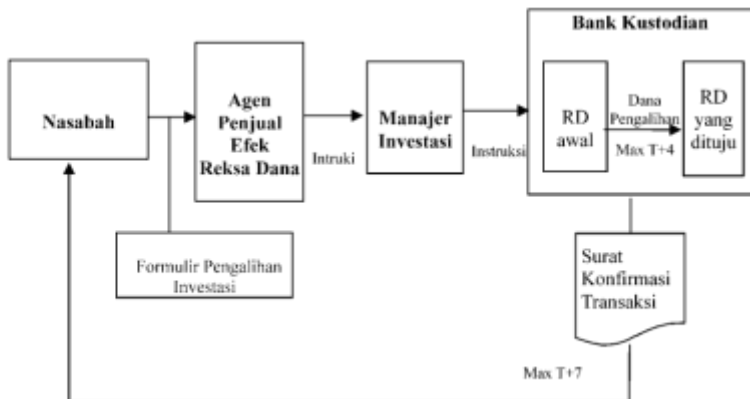

## **BAB XVIII. PENYELESAIAN PENGADUAN PEMEGANG UNIT PENYERTAAN**

### **18.1. PENGADUAN**

- i. Pengaduan oleh Pemegang Unit Penyertaan disampaikan kepada Manajer Investasi, yang wajib diselesaikan oleh Manajer Investasi dengan mekanisme sebagaimana dimaksud dalam butir 18.2. di bawah.
- ii. Dalam hal pengaduan tersebut berkaitan dengan fungsi Bank Kustodian, maka Manajer Investasi akan menyampaikannya kepada Bank Kustodian, dan Bank Kustodian wajib menyelesaikan pengaduan dengan mekanisme sebagaimana dimaksud dalam butir 18.2. di bawah.

### **18.2. MEKANISME PENYELESAIAN PENGADUAN**

- i. Dengan tunduk pada ketentuan 18.1. di atas, Manajer Investasi dan/ atau Bank Kustodian akan melayani dan menyelesaikan adanya pengaduan Pemegang Unit Penyertaan. Penyelesaian pengaduan yang dilakukan oleh Bank Kustodian wajib ditembuskan kepada Manajer Investasi.
- ii. Manajer Investasi dan/atau Bank Kustodian wajib segera menindaklanjuti dan menyelesaikan pengaduan Pemegang Unit Penyertaan yang disampaikan secara lisan paling lambat 5 (lima) Hari Kerja sejak pengaduan diterima.
- iii. Dalam hal Manajer Investasi dan/atau Bank Kustodian membutuhkan dokumen pendukung atas pengaduan yang disampaikan oleh Pemegang Unit Penyertaan secara lisan sebagaimana dimaksud pada butir ii di atas, Manajer Investasi dan/atau Bank Kustodian meminta kepada Pemegang Unit Penyertaan untuk menyampaikan Pengaduan secara tertulis dengan melampirkan dokumen pendukung yang diperlukan.
- iv. Manajer Investasi dan/atau Bank Kustodian wajib melakukan tindak lanjut dan melakukan penyelesaian pengaduan secara tertulis paling lama 10 (sepuluh) Hari Kerja sejak dokumen yang berkaitan langsung dengan pengaduan Pemegang Unit Penyertaan diterima secara lengkap.
- v. Manajer Investasi dan/atau Bank Kustodian dapat memperpanjang jangka waktu sebagaimana dimaksud dalam butir iv di atas sesuai dengan syarat dan ketentuan yang diatur dalam POJK Tentang Layanan Pengaduan Konsumen Di Sektor Jasa Keuangan.
- vi. Perpanjangan jangka waktu penyelesaian pengaduan sebagaimana dimaksud pada butir v di atas akan diberitahukan secara tertulis kepada Pemegang Unit Penyertaan yang mengajukan pengaduan sebelum jangka waktu sebagaimana dimaksud pada butir iv berakhir.
- vii. Manajer Investasi menyediakan informasi mengenai status pengaduan Pemegang Unit Penyertaan melalui berbagai sarana komunikasi yang disediakan oleh Manajer Investasi antara lain melalui website, surat, email atau telepon.

### **18.3. PENYELESAIAN PENGADUAN**

- i. Manajer Investasi dan/atau Bank Kustodian dapat melakukan penyelesaian pengaduan sesuai dengan ketentuan internal yang mengacu pada ketentuan-ketentuan sebagaimana diatur dalam POJK Tentang Layanan Pengaduan Konsumen Di Sektor Jasa Keuangan.
- ii. Selain penyelesaian pengaduan sebagaimana dimaksud dalam butir i di atas, Pemegang Unit Penyertaan dapat memanfaatkan layanan pengaduan yang disediakan oleh OJK untuk upaya penyelesaian melalui mekanisme yang diatur dalam POJK Tentang Penyelenggaraan Layanan Konsumen dan Masyarakat di Sektor Jasa Keuangan oleh Otoritas Jasa Keuangan.

### **18.4. PENYELESAIAN SENGKETA**

Dalam hal tidak tercapai kesepakatan penyelesaian Pengaduan, Pemegang Unit Penyertaan dan Manajer Investasi dan/atau Bank Kustodian akan melakukan penyelesaian sengketa dengan mekanisme penyelesaian sengketa berupa mediasi atau arbitrase melalui Lembaga Alternatif Penyelesaian Sengketa (LAPS) dengan syarat, ketentuan dan tata cara sebagaimana dimaksud dalam POJK Tentang Lembaga Alternatif Penyelesaian Sengketa di Sektor Jasa Keuangan serta sesuai dengan peraturan mengenai prosedur penyelesaian sengketa yang diterbitkan oleh LAPS dan telah disetujui oleh OJK, dan mengacu kepada Undang-undang Nomor 30 Tahun 1999 (seribu sembilan ratus sembilan puluh sembilan) tentang Arbitrase Dan Alternatif Penyelesaian Sengketa, berikut semua perubahannya ("Undang-undang Arbitrase dan Alternatif Penyelesaian Sengketa") sebagaimana relevan.

## **BAB XIX PENYEBARLUASAN PROSPEKTUS DAN FORMULIR-FORMULIR BERKAITAN DENGAN PEMBELIAN UNIT PENYERTAAN**

---

- 19.1.** Informasi, Prospektus, Formulir Profil Pemodal dan Formulir Pemesanan Pembelian Unit Penyertaan ASHMORE SAHAM DINAMIS NUSANTARA (jika ada) dapat diperoleh di kantor Manajer Investasi serta Agen Penjual Efek Reksa Dana yang ditunjuk oleh Manajer Investasi (jika ada). Hubungi Manajer Investasi untuk keterangan lebih lanjut.
- 19.2.** Untuk menghindari keterlambatan dalam pengiriman Laporan ASHMORE SAHAM DINAMIS NUSANTARA serta informasi lainnya mengenai investasi, Pemegang Unit Penyertaan yang menyampaikan permintaan khusus kepada Manajer Investasi atau Agen Penjual Efek Reksa Dana untuk mendapatkan Laporan tercetak, diharapkan untuk memberitahu secepatnya mengenai perubahan alamat kepada Manajer Investasi atau Agen Penjual Efek Reksa Dana yang ditunjuk oleh Manajer Investasi (jika ada) dimana Pemegang Unit Penyertaan melakukan pembelian Unit Penyertaan.

### **MANAJER INVESTASI**

PT Ashmore Asset Management Indonesia Tbk  
Pacific Century Place Building 18th Floor, SCBD Lot 10  
Jl. Jenderal Sudirman Kav. 52 – 53  
Jakarta 12190 Indonesia  
Telepon : (62-21) 2953 9000  
Faksimili : (62-21) 2953 9001

### **BANK KUSTODIAN**

Citibank, N.A., Indonesia  
South Quarter Tower B Lantai 3  
Jalan R.A. Kartini Kav. 8  
Jakarta 12430  
Telepon: (62-21) 5290 8870  
Faksimili: (62-21) 5290 8600

**Untuk Layanan Pengaduan Nasabah:**  
contact-indonesia@ashmoregroup.com

## **BAB XX. PENDAPAT AKUNTAN TENTANG LAPORAN KEUANGAN**

---

Halaman ini sengaja dikosongkan

## **Reksa Dana Ashmore Saham Dinamis Nusantara**

Laporan Keuangan/  
*Financial Statements*

Untuk Tahun-tahun yang Berakhir 31 Desember 2025 dan 2024/  
*For the Years Ended December 31, 2025 and 2024*

**REKSA DANA ASHMORE SAHAM DINAMIS NUSANTARA**  
**DAFTAR ISI/TABLE OF CONTENTS**

---

**Halaman/  
Page**

---

**Laporan Auditor Independen/  
Independent Auditors' Report**

Surat Pernyataan tentang Tanggung Jawab atas Laporan Keuangan Reksa Dana Ashmore Saham Dinamis Nusantara untuk Tahun-tahun yang Berakhir 31 Desember 2025 dan 2024 yang ditandatangani oleh/

*The Statements on the Responsibility for Financial Statements of Reksa Dana Ashmore Saham Dinamis Nusantara for the Years Ended December 31, 2025 and 2024 signed by*

- PT Ashmore Asset Management Indonesia Tbk sebagai Manajer Investasi/as *the Investment Manager*
- Citibank, N.A., cabang Jakarta/*Jakarta branch*, sebagai Bank Kustodian/as *the Custodian Bank*

**LAPORAN KEUANGAN** - Untuk Tahun-tahun yang Berakhir 31 Desember 2025 dan 2024/  
**FINANCIAL STATEMENTS** - *For the Years Ended December 31, 2025 and 2024*

Laporan Posisi Keuangan/ <i>Statements of Financial Position</i>	1
Laporan Laba Rugi dan Penghasilan Komprehensif Lain/ <i>Statements of Profit or Loss and Other Comprehensive Income</i>	2
Laporan Perubahan Aset Bersih/ <i>Statements of Changes in Net Assets</i>	3
Laporan Arus Kas/ <i>Statements of Cash Flows</i>	4
Catatan atas Laporan Keuangan/ <i>Notes to Financial Statements</i>	5

**Laporan Auditor Independen****No. 00434/2.1090/AU.1/09/0148-5/1/III/2026****Pemegang Unit Penyertaan, Manajer Investasi, dan Bank Kustodian  
Reksa Dana Ashmore Saham Dinamis Nusantara****Opini**

Kami telah mengaudit laporan keuangan Reksa Dana Ashmore Saham Dinamis Nusantara (Reksa Dana), yang terdiri dari laporan posisi keuangan tanggal 31 Desember 2025, serta laporan laba rugi dan penghasilan komprehensif lain, laporan perubahan aset bersih, dan laporan arus kas untuk tahun yang berakhir pada tanggal tersebut, serta catatan atas laporan keuangan, termasuk informasi kebijakan akuntansi material.

Menurut opini kami, laporan keuangan terlampir menyajikan secara wajar, dalam semua hal yang material, posisi keuangan Reksa Dana tanggal 31 Desember 2025, serta kinerja keuangan dan arus kasnya untuk tahun yang berakhir pada tanggal tersebut, sesuai dengan Standar Akuntansi Keuangan di Indonesia.

**Basis Opini**

Kami melaksanakan audit kami berdasarkan Standar Audit yang ditetapkan oleh Institut Akuntan Publik Indonesia. Tanggung jawab kami menurut standar tersebut diuraikan lebih lanjut dalam paragraf Tanggung Jawab Auditor terhadap Audit atas Laporan Keuangan pada laporan kami. Kami independen terhadap Reksa Dana berdasarkan ketentuan etika yang relevan dalam audit kami atas laporan keuangan di Indonesia, dan kami telah memenuhi tanggung jawab etika lainnya berdasarkan ketentuan tersebut. Kami yakin bahwa bukti audit yang telah kami peroleh adalah cukup dan tepat untuk menyediakan suatu basis bagi opini audit kami.

**Hal Audit Utama**

Hal audit utama adalah hal-hal yang, menurut pertimbangan profesional kami, merupakan hal yang paling signifikan dalam audit kami atas laporan keuangan periode ini. Hal-hal tersebut disampaikan dalam konteks audit kami atas laporan keuangan secara keseluruhan, dan dalam merumuskan opini kami atas laporan keuangan terkait, kami tidak menyatakan suatu opini terpisah atas hal audit utama tersebut.

**Independent Auditors' Report****No. 00434/2.1090/AU.1/09/0148-5/1/III/2026****The Unitholders, Investment Manager, and Custodian Bank  
Reksa Dana Ashmore Saham Dinamis Nusantara****Opinion**

We have audited the financial statements of Reksa Dana Ashmore Saham Dinamis Nusantara (the Mutual Fund), which comprise the statement of financial position as of December 31, 2025, and the statements of profit or loss and other comprehensive income, changes in net assets, and cash flows for the year then ended, and notes to the financial statements, including material accounting policy information.

In our opinion, the accompanying financial statements present fairly, in all material respects, the financial position of the Mutual Fund as of December 31, 2025, and its financial performance and cash flows for the year then ended, in accordance with Indonesian Financial Accounting Standards.

**Basis for Opinion**

We conducted our audit in accordance with Standards on Auditing established by the Indonesian Institute of Certified Public Accountants. Our responsibilities under those standards are further described in the Auditor's Responsibilities for the Audit of the Financial Statements section of our report. We are independent of the Mutual Fund in accordance with the ethical requirements that are relevant to our audit of the financial statements in Indonesia, and we have fulfilled our other ethical responsibilities in accordance with these requirements. We believe that the audit evidence we have obtained is sufficient and appropriate to provide a basis for our opinion.

**Key Audit Matters**

Key audit matters are those matters that in our professional judgment, were of most significance in our audit of the financial statements of the current period. These matters were addressed in the context of our audit of the financial statements as a whole, and in forming our opinion thereon, and we do not provide a separate opinion on these matters.

### Penilaian Portofolio Efek

Lihat Catatan 2 (informasi kebijakan akuntansi material), Catatan 3 (penggunaan estimasi, pertimbangan, dan asumsi), Catatan 4 (portofolio efek), Catatan 13 (pengukuran nilai wajar), dan Catatan 21 (tujuan dan kebijakan pengelolaan dana pemegang unit penyertaan dan manajemen risiko keuangan), atas laporan keuangan.

Pada tanggal 31 Desember 2025, portofolio efek Reksa Dana (tidak termasuk deposito berjangka) adalah sebesar Rp 308.580.035.850 atau 89,20% dari jumlah portofolio efek merupakan aset keuangan yang diukur pada nilai wajar melalui laba rugi. Kami fokus pada penilaian investasi ini karena ini merupakan elemen utama dari nilai aset bersih Reksa Dana, oleh karena itu, kami menentukan hal ini sebagai hal audit utama.

Kami telah melakukan prosedur berikut untuk merespons hal audit utama ini:

- Kami memperoleh pemahaman tentang syarat-syarat, ketentuan dan tujuan investasi dari Kontrak Investasi Kolektif Reksa Dana.
- Kami memperoleh pemahaman atas pengendalian internal dan proses penelaahan Reksa Dana atas penilaian investasi pada portofolio efek.
- Kami menguji klasifikasi investasi portofolio efek Reksa Dana untuk memastikan apakah klasifikasi atas investasi tersebut telah sesuai dengan persyaratan Standar Akuntansi Keuangan di Indonesia.
- Kami menguji penilaian portofolio efek tersebut, dengan membandingkan jumlah nilai wajar dengan harga kuotasi di pasar aktif.
- Kami membandingkan catatan portofolio efek yang dikelola oleh Reksa Dana dengan catatan portofolio efek dari kustodian efek serta mendapatkan rekonsiliasi atas perbedaan yang ditemukan.

### **Tanggung Jawab Manajer Investasi dan Bank Kustodian terhadap Laporan Keuangan**

Manajer Investasi dan Bank Kustodian bertanggung jawab atas penyusunan dan penyajian wajar laporan keuangan tersebut sesuai dengan Standar Akuntansi Keuangan di Indonesia, dan atas pengendalian internal yang dianggap perlu oleh Manajer Investasi dan Bank Kustodian untuk memungkinkan penyusunan laporan keuangan yang bebas dari kesalahan penyajian material, baik yang disebabkan oleh kecurangan maupun kesalahan.

### Valuation of Investment Portfolios

Refer to Note 2 (material accounting policy information), Note 3 (use of estimates, judgments, and assumptions), Note 4 (investment portfolios), Note 13 (fair value measurement), and Note 21 (participating unit holders' funds and financial risk management objectives and policies), to the financial statements.

As of December 31, 2025, the Mutual Fund's investment portfolios (excluding time deposits) amounting to Rp 308,580,035,850 or 89.20% of the total investment portfolios represent financial assets measured at fair value through profit or loss. We focused on the valuation of these investments since these represent the principal element of the net assets value of the Mutual Fund, thus, we determined this to be a key audit matter.

We have performed the following procedures to address this key audit matter:

- We obtained the understanding on the terms, conditions and investment objectives from the Collective Investment Contract of the Mutual Fund.
- We obtained the understanding on internal controls and assessment processes of the Mutual Fund for the valuation of investment portfolios.
- We tested the classification of investment portfolios of the Mutual Fund to ensure that the classification of the investments is in accordance with the requirements of the Indonesian Financial Accounting Standards.
- We tested the valuation of the investment portfolios, by comparing the fair value amounts with the quoted prices in active markets.
- We compared the records of investment portfolios as managed by the Mutual Fund with the records of investment portfolios from securities custodian and obtained a reconciliation for any differences noted.

### **Responsibilities of Investment Manager and Custodian Bank for the Financial Statements**

Investment Manager and Custodian Bank are responsible for the preparation and fair presentation of such financial statements in accordance with Indonesian Financial Accounting Standards, and for such internal control as Investment Manager and Custodian Bank determine is necessary to enable the preparation of financial statements that are free from material misstatement, whether due to fraud or error.

Dalam penyusunan laporan keuangan, Manajer Investasi dan Bank Kustodian bertanggung jawab untuk menilai kemampuan Reksa Dana dalam mempertahankan kelangsungan usahanya, mengungkapkan, sesuai dengan kondisinya, hal-hal yang berkaitan dengan kelangsungan usaha, dan menggunakan basis akuntansi kelangsungan usaha, kecuali Manajer Investasi dan Bank Kustodian memiliki intensi untuk melikuidasi Reksa Dana atau menghentikan operasi, atau tidak memiliki alternatif yang realistis selain melaksanakannya.

#### **Tanggung Jawab Auditor terhadap Audit atas Laporan Keuangan**

Tujuan kami adalah untuk memperoleh keyakinan memadai tentang apakah laporan keuangan secara keseluruhan bebas dari kesalahan penyajian material, baik yang disebabkan oleh kecurangan maupun kesalahan, dan untuk menerbitkan laporan auditor yang mencakup opini kami. Keyakinan memadai merupakan suatu tingkat keyakinan tinggi, namun bukan merupakan suatu jaminan bahwa audit yang dilaksanakan berdasarkan Standar Audit akan selalu mendeteksi kesalahan penyajian material ketika hal tersebut ada. Kesalahan penyajian dapat disebabkan oleh kecurangan maupun kesalahan dan dianggap material jika, baik secara individual maupun secara agregat, dapat diekspektasikan secara wajar akan memengaruhi keputusan ekonomi yang diambil oleh pengguna berdasarkan laporan keuangan tersebut.

Sebagai bagian dari suatu audit berdasarkan Standar Audit, kami menerapkan pertimbangan profesional dan mempertahankan skeptisisme profesional selama audit. Kami juga:

- Mengidentifikasi dan menilai risiko kesalahan penyajian material dalam laporan keuangan, baik yang disebabkan oleh kecurangan maupun kesalahan, mendesain dan melaksanakan prosedur audit yang responsif terhadap risiko tersebut, serta memperoleh bukti audit yang cukup dan tepat untuk menyediakan basis bagi opini kami. Risiko tidak terdeteksinya kesalahan penyajian material yang disebabkan oleh kecurangan lebih tinggi dari yang disebabkan oleh kesalahan, karena kecurangan dapat melibatkan kolusi, pemalsuan, penghilangan secara sengaja, pernyataan salah, atau pengabaian pengendalian internal.
- Memperoleh suatu pemahaman tentang pengendalian internal yang relevan dengan audit untuk mendesain prosedur audit yang tepat sesuai dengan kondisinya, tetapi bukan untuk tujuan menyatakan opini atas keefektifitasan pengendalian internal Reksa Dana.

In preparing the financial statements, the Investment Manager and Custodian Bank are responsible for assessing the Mutual Fund's ability to continue as a going concern, disclosing, as applicable, matters related to going concern and using the going concern basis of accounting unless Investment Manager and Custodian Bank either intend to liquidate the Mutual Fund or to cease operations, or have no realistic alternative but to do so.

#### **Auditor's Responsibilities for the Audit of the Financial Statements**

Our objectives are to obtain reasonable assurance about whether the financial statements as a whole are free from material misstatement, whether due to fraud or error, and to issue an auditor's report that includes our opinion. Reasonable assurance is a high level of assurance, but is not a guarantee that an audit conducted in accordance with Standards on Auditing will always detect a material misstatement when it exists. Misstatements can arise from fraud or error and are considered material if, individually or in the aggregate, they could reasonably be expected to influence the economic decisions of users taken on the basis of these financial statements.

As part of an audit in accordance with Standards on Auditing, we exercise professional judgment and maintain professional skepticism throughout the audit. We also:

- Identify and assess the risks of material misstatement of the financial statements, whether due to fraud or error, design and perform audit procedures responsive to those risks, and obtain audit evidence that is sufficient and appropriate to provide a basis for our opinion. The risk of not detecting a material misstatement resulting from fraud is higher than for one resulting from error, as fraud may involve collusion, forgery, intentional omissions, misrepresentations, or the override of internal control.
- Obtain an understanding of internal control relevant to the audit in order to design audit procedures that are appropriate in the circumstances, but not for the purpose of expressing an opinion on the effectiveness of the Mutual Fund's internal control.

- Mengevaluasi ketepatan kebijakan akuntansi yang digunakan serta kewajaran estimasi akuntansi dan pengungkapan terkait yang dibuat oleh Manajer Investasi dan Bank Kustodian.
- Menyimpulkan ketepatan penggunaan basis akuntansi kelangsungan usaha oleh Manajer Investasi dan Bank Kustodian dan, berdasarkan bukti audit yang diperoleh, apakah terdapat suatu ketidakpastian material yang terkait dengan peristiwa atau kondisi yang dapat menyebabkan keraguan signifikan atas kemampuan Reksa Dana untuk mempertahankan kelangsungan usahanya. Ketika kami menyimpulkan bahwa terdapat suatu ketidakpastian material, kami diharuskan untuk menarik perhatian dalam laporan auditor kami ke pengungkapan terkait dalam laporan keuangan atau, jika pengungkapan tersebut tidak memadai, harus menentukan apakah perlu untuk memodifikasi opini kami. Kesimpulan kami didasarkan pada bukti audit yang diperoleh hingga tanggal laporan auditor kami. Namun, peristiwa atau kondisi masa depan dapat menyebabkan Reksa Dana tidak dapat mempertahankan kelangsungan usaha.
- Mengevaluasi penyajian, struktur, dan isi laporan keuangan secara keseluruhan, termasuk pengungkapannya, dan apakah laporan keuangan mencerminkan transaksi dan peristiwa yang mendasarinya dengan suatu cara yang mencapai penyajian wajar.

Kami mengomunikasikan kepada Manajer Investasi dan Bank Kustodian mengenai, antara lain, ruang lingkup dan saat yang direncanakan atas audit, serta temuan audit signifikan, termasuk setiap defisiensi signifikan dalam pengendalian internal yang teridentifikasi oleh kami selama audit.

Kami juga memberikan suatu pernyataan kepada Manajer Investasi dan Bank Kustodian bahwa kami telah mematuhi ketentuan etika yang relevan mengenai independensi, dan mengomunikasikan seluruh hubungan, serta hal-hal lain yang dianggap secara wajar berpengaruh terhadap independensi kami, dan, jika relevan, pengamanan terkait.

- Evaluate the appropriateness of accounting policies used and the reasonableness of accounting estimates and related disclosures made by Investment Manager and Custodian Bank.
- Conclude on the appropriateness of Investment Manager and Custodian Bank use of the going concern basis of accounting and, based on the audit evidence obtained, whether a material uncertainty exists related to events or conditions that may cast significant doubt on the Mutual Fund's ability to continue as a going concern. If we conclude that a material uncertainty exists, we are required to draw attention in our auditor's report to the related disclosures in the financial statements or, if such disclosures are inadequate, to modify our opinion. Our conclusions are based on the audit evidence obtained up to the date of our auditor's report. However, future events or conditions may cause the Mutual Fund to cease to continue as a going concern.
- Evaluate the overall presentation, structure and content of the financial statements, including the disclosures, and whether the financial statements represent the underlying transactions and events in a manner that achieves fair presentation.

We communicate with Investment Manager and Custodian Bank regarding, among other matters, the planned scope and timing of the audit and significant audit findings, including any significant deficiencies in internal control that we identify during our audit.

We also provide Investment Manager and Custodian Bank with a statement that we have complied with relevant ethical requirements regarding independence, and to communicate with them all relationships and other matters that may reasonably be thought to bear on our independence, and where applicable, related safeguards.

Dari hal-hal yang dikomunikasikan kepada Manajer Investasi dan Bank Kustodian, kami menentukan hal-hal tersebut yang paling signifikan dalam audit atas laporan keuangan periode kini dan oleh karenanya menjadi hal audit utama. Kami menguraikan hal audit utama dalam laporan auditor kami, kecuali peraturan perundang-undangan melarang pengungkapan publik tentang hal tersebut atau ketika, dalam kondisi yang sangat jarang terjadi, kami menentukan bahwa suatu hal tidak boleh dikomunikasikan dalam laporan kami karena konsekuensi merugikan dari mengomunikasikan hal tersebut akan diekspektasikan secara wajar melebihi manfaat kepentingan publik atas komunikasi tersebut.

From the matters communicated with Investment Manager and Custodian Bank, we determine those matters that were of most significance in the audit of the financial statements of the current period and are therefore the key audit matters. We describe these matters in our auditor's report unless law or regulation precludes public disclosure about the matter or when, in extremely rare circumstances, we determine that a matter should not be communicated in our report because the adverse consequences of doing so would reasonably be expected to outweigh the public interest benefits of such communication.

MIRAWATI SENSI IDRIS



Yelly Warsono  
Izin Akuntan Publik No. AP.0148/  
*Certified Public Accountant License No. AP.0148*

13 Maret 2026/March 13, 2026



SURAT PERNYATAAN MANAJER INVESTASI  
TENTANG TANGGUNG JAWAB ATAS  
LAPORAN KEUANGAN  
UNTUK TAHUN-TAHUN YANG BERAKHIR  
31 DESEMBER 2025 DAN 2024

THE INVESTMENT MANAGER'S STATEMENT  
REGARDING THE RESPONSIBILITY FOR  
THE FINANCIAL STATEMENTS  
FOR THE YEARS ENDED  
DECEMBER 31, 2025 AND 2024

## REKSA DANA ASHMORE SAHAM DINAMIS NUSANTARA

Kami yang bertanda tangan di bawah ini :

*We, the undersigned :*

Manajer Investasi

*Investment Manager*

Nama / Name

: FX Eddy Hartanto, SH

Jabatan / Title

: Direktur / Director

Nama / Name

: Steven Satya Yudha

Jabatan / Title

: Direktur / Director

Alamat kantor / Office Address

: PT Ashmore Asset Management Indonesia Tbk  
Pacific Century Place Lantai 18, SCBD Lot 10  
Jl. Jenderal Sudirman Kav 52-53 Jakarta 12190

Nomor Telepon / Telephone

: 6221-29539000

Menyatakan bahwa :

*Declare that :*

1. Manajer Investasi bertanggung jawab atas penyusunan dan penyajian laporan keuangan Reksa Dana Ashmore Saham Dinamis Nusantara ("Reksa Dana") sesuai dengan tugas dan tanggung jawab sebagai Manajer Investasi Reksa Dana menurut Kontrak Investasi Kolektif Reksa Dana dan peraturan perundang-undangan yang berlaku.
2. Laporan keuangan Reksa Dana telah disusun dan disajikan sesuai dengan Standar Akuntansi Keuangan di Indonesia.
3. Sesuai dengan tugas dan tanggung jawab sebagai Manajer Investasi Reksa Dana menurut Kontrak Investasi Kolektif Reksa Dana dan peraturan perundang-undangan yang berlaku, Manajer Investasi menyatakan bahwa :

1. *The Investment Manager is responsible for the preparation and presentation of the financial statements of Reksa Dana Ashmore Saham Dinamis Nusantara ("the Fund") in accordance with our duties and responsibilities as the Investment Manager pursuant to the Collective Investment Contract of the Fund and the prevailing laws and regulations.*
2. *The financial statements of the Fund have been prepared and presented in accordance with Indonesian Financial Accounting Standards.*
3. *In line with the duties and responsibilities as the Investment Manager of the Fund pursuant to the Collective Investment Contract of the Fund and the prevailing laws and regulations, the Investment Manager confirms that :*

- a. Pengungkapan yang telah kami buat di dalam laporan keuangan Reksa Dana adalah lengkap dan akurat;
- b. Laporan keuangan Reksa Dana tidak mengandung informasi yang menyesatkan dan Manajer Investasi tidak menghilangkan informasi atau fakta yang akan berdampak material terhadap laporan keuangan.
4. Manajer Investasi bertanggung jawab atas pengendalian intern Reksa Dana sesuai dengan tugas dan tanggung jawab sebagai Manajer Investasi Reksa Dana menurut Kontrak Investasi Kolektif Reksa Dana dan peraturan perundang-undangan yang berlaku.
- a. *The disclosure we have made in the Fund's financial statements are complete and accurate;*
- b. *The financial statements of the Fund do not contain misleading information, and the Investment Manager has not omitted any information or facts that would be material to the financial statements.*
4. *The Investment Manager is responsible for the Fund's internal control in accordance with the duties and responsibilities as the Investment Manager of the Fund pursuant to the Collective Investment Contract of the Fund; and the prevailing laws and regulations.*

Demikian pernyataan ini dibuat dengan sebenarnya.

*This statement is made truthfully.*

Jakarta,

13 Maret / March 2026

Manajer Investasi / *The Investment Manager*

PT Ashmore Asset Management Indonesia Tbk

  
FX Eddy Hartanto, SH  
Direktur / *Director*

  
Steven Satya Yudha  
Direktur / *Director*



**SURAT PERNYATAAN BANK KUSTODIAN  
TENTANG TANGGUNG JAWAB ATAS  
LAPORAN KEUANGAN UNTUK  
TAHUN-TAHUN YANG BERAKHIR  
31 DESEMBER 2025 dan 2024**

**CUSTODIAN BANK'S STATEMENT LETTER  
REGARDING THE RESPONSIBILITY  
FOR THE FINANCIAL STATEMENTS FOR  
THE YEARS ENDED  
DECEMBER 31, 2025 and 2024**

**REKSA DANA  
ASHMORE SAHAM DINAMIS NUSANTARA**

**REKSA DANA  
ASHMORE SAHAM DINAMIS NUSANTARA**

Yang bertanda tangan dibawah ini:

*The undersigned:*

Nama : Wasty Evasari  
Alamat kantor : Citibank N.A. Indonesia  
Pacific Century Place, Lt. 10, SCBD  
Lot 10, Jl. Jend. Sudirman Kav. 52-  
53 Jakarta Selatan, 12190

*Name : Wasty Evasari  
Office address : Citibank N.A. Indonesia  
Pacific Century Place, 10th Floor,  
SCBD Lot 10, Jl. Jend. Sudirman  
Kav. 52-53 Jakarta Selatan, 12190*

Telepon : 6221- 52908992  
Jabatan : Securities Services,  
Fund Product Manager

*Telephone : 6221- 52908992  
Title : Securities Services,  
Fund Product Manager*

Nama : Sandra Aryani  
Alamat kantor : Citibank N.A. Indonesia  
Pacific Century Place, Lt. 10, SCBD  
Lot 10, Jl. Jend. Sudirman Kav. 52-  
53 Jakarta Selatan, 12190

*Name : Sandra Aryani  
Office address : Citibank N.A. Indonesia  
Pacific Century Place, 10th Floor,  
SCBD Lot 10, Jl. Jend. Sudirman  
Kav. 52-53 Jakarta Selatan, 12190*

Telepon : 6221-52908087  
Jabatan : Securities Services,  
Implementation Manager

*Telephone : 6221-52908087  
Designation : Securities Services,  
Implementation Manager*

1. Keduanya mewakili Citibank N.A., Cabang Jakarta, dalam kapasitasnya sebagai Bank Kustodian ("Bank Kustodian") dari Reksa Dana Ashmore Saham Dinamis Nusantara ("Reksa Dana"), berdasarkan Kontrak Investasi Kolektif Reksa Dana terkait, bertanggung jawab di dalam penyusunan dan penyajian Laporan Keuangan Reksa Dana sesuai dengan tugas dan tanggung jawabnya sebagai Bank Kustodian sebagaimana yang dinyatakan dalam Kontrak Investasi Kolektif.
2. Laporan Keuangan Reksa Dana telah disusun dan disajikan sesuai dengan Standar Akuntansi Keuangan di Indonesia.

1. Both represent Citibank N.A, Jakarta Branch in their capacity as Custodian Bank (the "Custodian Bank") of Mutual Fund Reksa Dana Ashmore Saham Dinamis Nusantara ("Mutual Fund"), based on the related Collective Investment Contract, is responsible for the preparation and presentation of the Financial Statements of the Mutual Fund in accordance with its obligations and responsibilities set out in the Collective Investment Contract.
2. These financial statements of the Fund have been prepared and presented in accordance with Indonesian Financial Accounting Standards.

- |   |  |
|---|--|
| <p>3. Bank Kustodian hanya bertanggung jawab atas Laporan Keuangan Reksa Dana ini sejauh kewajiban dan tanggungjawabnya sebagai Bank Kustodian Reksa Dana seperti ditentukan dalam KIK.</p>   | <p>3. <i>The Custodian Bank is only responsible for these Financial Statements of the Mutual Fund to the extent of its obligations and responsibilities as a Custodian Bank of the Fund as set out in the CIC.</i></p>   |
| <p>4. Dengan memperhatikan alinea tersebut di atas, Bank Kustodian menegaskan bahwa:</p> <p>a. Semua informasi yang diketahuinya dalam kapasitasnya sebagai Bank Kustodian Reksa Dana telah diberitahukan sepenuhnya dan dengan benar dalam Laporan Keuangan Reksa Dana; dan</p> <p>b. Laporan Keuangan Reksa Dana, berdasarkan pengetahuan terbaik Bank Kustodian, tidak berisi informasi atau fakta material yang salah, dan tidak menghilangkan informasi atau fakta yang material yang akan atau harus diketahuinya dalam kapasitasnya sebagai Bank Kustodian Reksa Dana.</p> | <p>4. <i>Subject to the foregoing paragraphs, the Custodian Bank confirms that:</i></p> <p>a. <i>All information which is known to it in its capacity as Custodian Bank of the Mutual Fund, has been fully and correctly disclosed in these Financial Statements of the Fund; and</i></p> <p>b. <i>These Financial Statements of the Fund do not, to the best of its knowledge, contain false material information or facts, nor do they omit material information or facts which would or should be known to it in its capacity as Custodian Bank of the Mutual Fund.</i></p> |
| <p>5. Bank Kustodian bertanggung jawab atas sistem pengendalian internal dalam Reksa Dana sebatas Bank Kustodian, sesuai dengan kewajiban dan tanggung jawabnya seperti yang ditentukan dalam Kontrak Investasi Kolektif.</p>   | <p>5. <i>The Custodian Bank is responsible for internal control procedures of the Mutual Fund, limited as Custodian Bank, in accordance with its obligations and responsibilities set out in the Collective Investment Contract.</i></p>   |

Jakarta,  
13 Maret/March 13, 2026  
Untuk dan atas nama Bank Kustodian  
*For and on behalf of Custodian Bank*

  
**Wasty Evasari**  
Securities Services  
Fund Product Manager  
Citibank, N.A., Cabang Jakarta



  
**Sandra Aryani**  
Securities Services  
Implementation Manager  
Citibank, N.A., Cabang Jakarta

	2025	Catatan/ Notes	2024	
<b>ASET</b>				<b>ASSETS</b>
Portofolio efek		4		Investment portfolios
Efek ekuitas (biaya perolehan Rp 294.232.079.312 dan Rp 316.404.870.773 masing pada tanggal 31 Desember 2025 dan 2024)	308.580.035.850		293.019.110.235	Equity instruments (acquisition cost of Rp 294,232,079,312 and Rp 316,404,870,773 as of December 31, 2025 and 2024, respectively)
Instrumen pasar uang	<u>37.350.000.000</u>		<u>37.100.000.000</u>	Money market instruments
Jumlah portofolio efek	345.930.035.850		330.119.110.235	Total investment portfolios
Kas di bank	6.835.506.886	5	127.024.271	Cash in banks
Piutang transaksi efek	-	6	1.203.482.089	Receivables from securities transactions
Piutang bunga	2.941.096	7	3.958.575	Interest receivable
Piutang dividen	988.563.054		1.005.303.124	Dividend receivable
Piutang lain-lain	<u>543.383</u>		<u>-</u>	Other receivables
<b>JUMLAH ASET</b>	<u><u>353.757.590.269</u></u>		<u><u>332.458.878.294</u></u>	<b>TOTAL ASSETS</b>
<b>LIABILITAS</b>				<b>LIABILITIES</b>
Uang muka diterima atas pemesanan unit penyertaan	6.728.000.000	8	50.000.000	Advances received for subscribed units
Utang transaksi efek	17.420.223.604	9	-	Liabilities for securities transactions
Liabilitas atas pembelian kembali unit penyertaan	377.935.667	10	10.576.271	Liabilities for redemption of investment units
Beban akrual	984.369.966	11	1.000.995.862	Accrued expenses
Liabilitas atas biaya pembelian kembali unit penyertaan	12.102.787	12	89.427	Liabilities for redemption of investment units fee
Utang lain-lain	<u>358.182.125</u>		<u>22.167.034</u>	Other liabilities
<b>JUMLAH LIABILITAS</b>	<u><u>25.880.814.149</u></u>		<u><u>1.083.828.594</u></u>	<b>TOTAL LIABILITIES</b>
<b>NILAI ASET BERSIH</b>	<u><u>327.876.776.120</u></u>		<u><u>331.375.049.700</u></u>	<b>NET ASSETS VALUE</b>
<b>JUMLAH UNIT PENYERTAAN BEREDAR</b>	<u><u>266.190.511,2610</u></u>	14	<u><u>342.648.835,9071</u></u>	<b>TOTAL OUTSTANDING INVESTMENT UNITS</b>
<b>NILAI ASET BERSIH PER UNIT PENYERTAAN</b>	<u><u>1.231,74</u></u>		<u><u>967,10</u></u>	<b>NET ASSETS VALUE PER INVESTMENT UNIT</b>

Lihat Catatan atas Laporan Keuangan yang merupakan bagian yang tidak terpisahkan dari laporan keuangan.

See accompanying Notes to the Financial Statements which form an integral part of the financial statements.

**REKSA DANA ASHMORE SAHAM DINAMIS NUSANTARA**  
**Laporan Laba Rugi dan Penghasilan Komprehensif Lain**  
**Untuk Tahun-tahun yang Berakhir 31 Desember 2025 dan 2024**  
**(Angka-angka Disajikan dalam Rupiah, kecuali Dinyatakan Lain)**

**REKSA DANA ASHMORE SAHAM DINAMIS NUSANTARA**  
**Statements of Profit or Loss and Other Comprehensive Income**  
**For the Years Ended December 31, 2025 and 2024**  
**(Figures are Presented in Rupiah, unless Otherwise Stated)**

	<u>2025</u>	<u>Catatan/ Notes</u>	<u>2024</u>	
<b>PENDAPATAN</b>				<b>INCOME</b>
Pendapatan Investasi				Investment Income
Pendapatan bunga	908.917.299	15	1.912.863.122	Interest income
Pendapatan dividen	10.945.429.613		33.943.371.333	Dividend income
Keuntungan (kerugian) investasi yang telah direalisasi	30.214.262.886	16	(17.293.752.996)	Realized gain (loss) on investments
Keuntungan (kerugian) investasi yang belum direalisasi	<u>37.733.717.076</u>	16	<u>(39.289.062.499)</u>	Unrealized gain (loss) on investments
<b>JUMLAH PENDAPATAN (KERUGIAN) - BERSIH</b>	<u>79.802.326.874</u>		<u>(20.726.581.040)</u>	<b>TOTAL INCOME (LOSS) - NET</b>
<b>BEBAN</b>				<b>EXPENSES</b>
Beban Investasi				Investment Expenses
Beban pengelolaan investasi	8.378.069.011	17	23.467.685.887	Investment management expense
Beban kustodian	279.268.967	18	782.256.196	Custodian expense
Beban lain-lain	<u>4.416.058.804</u>	19	<u>12.085.281.666</u>	Other expenses
<b>JUMLAH BEBAN</b>	<u>13.073.396.782</u>		<u>36.335.223.749</u>	<b>TOTAL EXPENSES</b>
<b>LABA (RUGI) SEBELUM PAJAK</b>	66.728.930.092		(57.061.804.789)	<b>PROFIT (LOSS) BEFORE TAX</b>
<b>BEBAN PAJAK</b>	<u>-</u>	20	<u>-</u>	<b>TAX EXPENSE</b>
<b>LABA (RUGI) TAHUN BERJALAN</b>	66.728.930.092		(57.061.804.789)	<b>PROFIT (LOSS) FOR THE YEAR</b>
<b>PENGHASILAN KOMPREHENSIF LAIN</b>	<u>-</u>		<u>-</u>	<b>OTHER COMPREHENSIVE INCOME</b>
<b>JUMLAH PENGHASILAN (RUGI) KOMPREHENSIF TAHUN BERJALAN</b>	<u>66.728.930.092</u>		<u>(57.061.804.789)</u>	<b>TOTAL COMPREHENSIVE INCOME (LOSS) FOR THE YEAR</b>

Lihat Catatan atas Laporan Keuangan yang merupakan bagian yang tidak terpisahkan dari laporan keuangan.

See accompanying Notes to the Financial Statements which form an integral part of the financial statements.

REKSA DANA ASHMORE SAHAM DINAMIS NUSANTARA  
Laporan Perubahan Aset Bersih  
Untuk Tahun-tahun yang Berakhir 31 Desember 2025 dan 2024  
(Angka-angka Disajikan dalam Rupiah, kecuali Dinyatakan Lain)

REKSA DANA ASHMORE SAHAM DINAMIS NUSANTARA  
Statements of Changes in Net Assets  
For the Years Ended December 31, 2025 and 2024  
(Figures are Presented in Rupiah, unless Otherwise Stated)

	Transaksi dengan Pemegang Unit Penyertaan/ <i>Transactions with Participating Unit Holders</i>	Kenaikan (Penurunan) Nilai Aset Bersih/ <i>Increase (Decrease) in Net Assets Value</i>	Jumlah Nilai Aset Bersih/ <i>Total Net Assets Value</i>	
<b>Saldo pada tanggal 1 Januari 2024</b>	949.586.629.031	(101.842.901)	949.484.786.130	<b>Balance as of January 1, 2024</b>
<b>Perubahan aset bersih pada tahun 2024</b>				<b>Changes in net assets in 2024</b>
Rugi komprehensif tahun berjalan	-	(57.061.804.789)	(57.061.804.789)	Comprehensive loss for the year
Transaksi dengan pemegang unit penyertaan				Transactions with participating unit holders
Penjualan unit penyertaan	647.804.773.874	-	647.804.773.874	Sales of investment units
Pembelian kembali unit penyertaan	(1.208.852.705.515)	-	(1.208.852.705.515)	Redemption of investment units
Distribusi kepada pemegang unit penyertaan	-	-	-	Distribution to participating unit holders
<b>Saldo pada tanggal 31 Desember 2024</b>	<b>388.538.697.390</b>	<b>(57.163.647.690)</b>	<b>331.375.049.700</b>	<b>Balance as of December 31, 2024</b>
<b>Perubahan aset bersih pada tahun 2025</b>				<b>Changes in net assets in 2025</b>
Penghasilan komprehensif tahun berjalan	-	66.728.930.092	66.728.930.092	Comprehensive income for the year
Transaksi dengan pemegang unit penyertaan				Transactions with participating unit holders
Penjualan unit penyertaan	767.023.826.227	-	767.023.826.227	Sales of investment units
Pembelian kembali unit penyertaan	(837.251.029.899)	-	(837.251.029.899)	Redemption of investment units
Distribusi kepada pemegang unit penyertaan	-	-	-	Distribution to participating unit holders
<b>Saldo pada tanggal 31 Desember 2025</b>	<b>318.311.493.718</b>	<b>9.565.282.402</b>	<b>327.876.776.120</b>	<b>Balance as of December 31, 2025</b>

Lihat Catatan atas Laporan Keuangan yang merupakan bagian yang tidak terpisahkan dari laporan keuangan.

See accompanying Notes to the Financial Statements which form an integral part of the financial statements.

**REKSA DANA ASHMORE SAHAM DINAMIS NUSANTARA**  
**Laporan Arus Kas**  
**Untuk Tahun-tahun yang Berakhir 31 Desember 2025 dan 2024**  
**(Angka-angka Disajikan dalam Rupiah, kecuali Dinyatakan Lain)**

**REKSA DANA ASHMORE SAHAM DINAMIS NUSANTARA**  
**Statements of Cash Flows**  
**For the Years Ended December 31, 2025 and 2024**  
**(Figures are Presented in Rupiah, unless Otherwise Stated)**

	<u>2025</u>	<u>2024</u>	
<b>ARUS KAS DARI AKTIVITAS OPERASI</b>			<b>CASH FLOWS FROM OPERATING ACTIVITIES</b>
Penerimaan bunga - bersih	728.151.318	1.527.457.990	Interest received - net
Penerimaan dividen	10.962.169.683	34.615.820.417	Dividend received
Penempatan instrumen pasar uang - bersih	(250.000.000)	(32.100.000.000)	Placements in money market instruments - net
Hasil penjualan portofolio efek ekuitas	553.784.317.982	1.760.222.980.948	Proceeds from sales of equity instrument portfolios
Pembelian portofolio efek ekuitas	(482.773.557.942)	(1.172.598.397.904)	Purchases of equity instrument portfolios
Pengeluaran untuk piutang lain-lain	(543.383)	-	Payments of other receivable
Pembayaran beban investasi	(12.572.224.127)	(37.838.612.231)	Investment expenses paid
<b>Kas Bersih Diperoleh dari Aktivitas Operasi</b>	<u>69.878.313.531</u>	<u>553.829.249.220</u>	<b>Net Cash Provided by Operating Activities</b>
<b>ARUS KAS DARI AKTIVITAS PENDANAAN</b>			<b>CASH FLOWS FROM FINANCING ACTIVITIES</b>
Penerimaan dari penjualan unit penyertaan	773.701.826.227	647.619.773.874	Proceeds from sales of investment units
Pembayaran untuk pembelian kembali unit penyertaan	(836.871.657.143)	(1.208.945.554.841)	Payments for redemption of investment units
<b>Kas Bersih Digunakan untuk Aktivitas Pendanaan</b>	<u>(63.169.830.916)</u>	<u>(561.325.780.967)</u>	<b>Net Cash Used in Financing Activities</b>
<b>KENAIKAN (PENURUNAN) BERSIH KAS DI BANK</b>	6.708.482.615	(7.496.531.747)	<b>NET INCREASE (DECREASE) IN CASH IN BANKS</b>
<b>KAS DI BANK AWAL TAHUN</b>	<u>127.024.271</u>	<u>7.623.556.018</u>	<b>CASH IN BANKS AT THE BEGINNING OF THE YEAR</b>
<b>KAS DI BANK AKHIR TAHUN</b>	<u>6.835.506.886</u>	<u>127.024.271</u>	<b>CASH IN BANKS AT THE END OF THE YEAR</b>

Lihat Catatan atas Laporan Keuangan yang merupakan bagian yang tidak terpisahkan dari laporan keuangan.

See accompanying Notes to the Financial Statements which form an integral part of the financial statements.

## 1. Umum

Reksa Dana Ashmore Saham Dinamis Nusantara (Reksa Dana) adalah reksa dana berbentuk Kontrak Investasi Kolektif (KIK) bersifat terbuka berdasarkan Undang-Undang Pasar Modal No. 8 Tahun 1995 sebagaimana diubah dengan Undang-Undang No. 4 Tahun 2023 tentang Pengembangan dan Penguatan Sektor Keuangan dan Peraturan Otoritas Jasa Keuangan (OJK) No. 23/POJK.04/2016 tanggal 13 Juni 2016 mengenai "Reksa Dana Berbentuk Kontrak Investasi Kolektif" yang telah diubah dengan Peraturan OJK No. 2/POJK.04/2020 tanggal 8 Januari 2020 dan Peraturan OJK No. 4 Tahun 2023 tanggal 30 Maret 2023.

KIK Reksa Dana antara PT Ashmore Asset Management Indonesia (sekarang PT Ashmore Asset Management Indonesia Tbk) sebagai Manajer Investasi dan Citibank, N.A., cabang Jakarta sebagai Bank Kustodian dituangkan dalam Akta No. 57 tanggal 12 April 2018 dari Leolin Jayayanti, S.H., M.Kn., notaris di Jakarta. KIK Reksa Dana telah mengalami beberapa kali perubahan. Perubahan terakhir dituangkan dalam Akta Addendum III No. 02 tanggal 1 Juli 2025 dari notaris yang sama, mengenai perubahan biaya imbalan jasa dan alokasi biaya.

PT Ashmore Asset Management Indonesia Tbk sebagai Manajer Investasi didukung oleh tenaga profesional yang terdiri dari Komite Investasi dan Tim Pengelola Investasi. Komite Investasi akan mengarahkan dan mengawasi Tim Pengelola Investasi dalam menjalankan kebijakan dan strategi investasi sehari-hari sesuai dengan tujuan investasi. Komite Investasi terdiri dari:

Ketua	:	Steven Satya Yudha	:	Chairman
Anggota	:	Thomas Adam Shippey Steve Hicks	:	Members

Tim Pengelola Investasi bertugas sebagai pelaksana harian atas kebijaksanaan, strategi, dan eksekusi investasi yang telah diformulasikan bersama dengan Komite Investasi. Tim Pengelola Investasi terdiri dari:

Ketua	:	Ronaldus Gandahusada (Ronni Gandahusada)	:	Chairman
Anggota	:	Arief Cahyadi Wana Herman Koeswanto Anil Kumar Kemal Razindyaswara Hasbie Hafid Siti Arini Desalfianti Hans Kristian Tantio Vida Manuela Cornelius	:	Members

## 1. General

Reksa Dana Ashmore Saham Dinamis Nusantara (the Mutual Fund) is an open-ended mutual fund in the form of a Collective Investment Contract (CIC), established within the framework of the Capital Market Law No. 8 of 1995 which has been amended through Law No. 4 of 2023 concerning Financial Sector Development and Reinforcement and Financial Services Authority (OJK) Regulation No. 23/POJK.04/2016 dated June 13, 2016 concerning "Mutual Funds in the Form of Collective Investment Contract" which has been amended through OJK Regulation No. 2/POJK.04/2020 dated January 8, 2020 and OJK Regulation No. 4 Year 2023 dated March 30, 2023.

CIC on the Mutual Fund between PT Ashmore Asset Management Indonesia (now PT Ashmore Asset Management Indonesia Tbk) as the Investment Manager and Citibank, N.A., Jakarta branch as the Custodian Bank was stated in Deed No. 57 dated April 12, 2018 of Leolin Jayayanti, S.H., M.Kn., public notary in Jakarta. The Mutual Fund's CIC has been amended several times. The latest amendment to the CIC was stated in Deed of Amendment III No. 02 dated July 1, 2025 of same public notary, concerning changes in service fees and cost allocation.

PT Ashmore Asset Management Indonesia Tbk as Investment Manager is supported by professionals consisting of the Investment Committee and Investment Management Team. The Investment Committee directs and supervises the Investment Management Team in applying daily investments' policies and strategies in accordance with the investments objectives. The Investment Committee consists of:

The Investment Management Team shall act as the daily implementer of the policy, strategy and execute the investment policies as formulated together with the Investment Committee. The Investment Management Team consists of:

Reksa Dana berkedudukan di Pacific Century Place, Lantai 18, SCBD Lot 10, Jl. Jend Sudirman Kav. 52-53, Jakarta 12190.

The Mutual Fund is located at Pacific Century Place, 18<sup>th</sup> Floor, SCBD Lot 10, Jl. Jend Sudirman Kav. 52-53, Jakarta 12190.

Jumlah unit penyertaan yang ditawarkan oleh Reksa Dana sesuai dengan KIK adalah sebanyak 7.500.000.000 unit penyertaan.

In accordance with the CIC, the Mutual Fund offers 7,500,000,000 investment units.

Reksa Dana memperoleh pernyataan efektif berdasarkan surat Kepala Departemen Pengawasan Pasar Modal 2A atas nama Dewan Komisiner OJK No. S-480/PM.21/2018 tanggal 9 Mei 2018.

The Mutual Fund obtained the notice of effectivity based on letter from the Head of Department of the Capital Market Supervisory 2A on behalf of the Board of Commissioners of OJK No. S-480/PM.21/2018 dated May 9, 2018.

Sesuai dengan KIK, tujuan investasi Reksa Dana adalah untuk memberikan tingkat pengembalian yang potensial dalam jangka panjang dengan investasi utama pada efek bersifat ekuitas, sesuai dengan peraturan perundang-undangan yang berlaku di Indonesia.

In accordance with the CIC, the investment objective of the Mutual Fund is to provide a potential rate of return in the long term with the main investment in equity securities, in accordance with prevailing laws and regulations in Indonesia.

Sesuai dengan KIK, kekayaan Reksa Dana akan diinvestasikan sebesar minimum 80% dan maksimum 100% dari Nilai Aset Bersih pada efek bersifat ekuitas yang diperdagangkan di Indonesia, serta minimum 0% dan maksimum 20% dari Nilai Aset Bersih pada instrumen pasar uang dalam negeri yang mempunyai jatuh tempo tidak lebih dari 1 (satu) tahun dan/atau deposito, sesuai dengan peraturan perundang-undangan yang berlaku di Indonesia.

In accordance with the CIC, the assets of the Mutual Fund will be invested minimum of 80% and maximum of 100% of the Net Assets Value in equity securities traded in Indonesia, and minimum of 0% and maximum of 20% of the Net Asset Value in domestic money market instruments which maturities of less than 1 (one) year and/or deposits, in accordance with prevailing laws and regulations in Indonesia.

Laporan keuangan Reksa Dana untuk tahun-tahun yang berakhir 31 Desember 2025 dan 2024 ini disajikan berdasarkan nilai aset bersih Reksa Dana masing-masing pada tanggal 31 Desember 2025 dan 2024.

The financial statements of the Mutual Fund for the years ended December 31, 2025 and 2024 are prepared based on the Mutual Fund's net assets value as of December 31, 2025 and 2024, respectively.

Laporan keuangan Reksa Dana untuk tahun yang berakhir 31 Desember 2025 diselesaikan dan diotorisasi untuk penerbitan pada tanggal 13 Maret 2026 oleh Manajer Investasi dan Bank Kustodian yang bertanggung jawab atas penyusunan dan penyajian laporan keuangan masing-masing sebagai Manajer Investasi dan Bank Kustodian sebagaimana tercantum dalam KIK Reksa Dana, serta menurut peraturan dan perundangan yang berlaku atas laporan keuangan Reksa Dana tersebut.

The financial statements of the Mutual Fund for the year ended December 31, 2025 were completed and authorized for issuance on March 13, 2026 by the Investment Manager and the Custodian Bank, who are responsible for the preparation and presentation of financial statements as the Investment Manager and the Custodian Bank, respectively, as stated in the CIC of the Mutual Fund, and in accordance with prevailing laws and regulations on the Mutual Fund's financial statements.

## 2. Informasi Kebijakan Akuntansi Material

### a. Dasar Penyusunan dan Pengukuran Laporan Keuangan

Laporan keuangan disusun dan disajikan sesuai dengan Standar Akuntansi Keuangan di Indonesia, meliputi pernyataan dan interpretasi yang diterbitkan oleh Dewan Standar Akuntansi Keuangan Ikatan Akuntan Indonesia (IAI) dan Dewan Standar Akuntansi Syariah IAI serta Peraturan OJK No. 33/POJK.04/2020 tanggal 25 Mei 2020 tentang "Penyusunan Laporan Keuangan Produk Investasi Berbentuk Kontrak Investasi Kolektif" dan Surat Edaran OJK No. 14/SEOJK.04/2020 tanggal 8 Juli 2020 tentang "Pedoman Perlakuan Akuntansi Produk Investasi Berbentuk Kontrak Investasi Kolektif". Laporan keuangan dalam versi Bahasa Inggris merupakan terjemahan dari laporan keuangan Reksa Dana yang dibuat dalam Bahasa Indonesia, yang memuat informasi yang sama.

Dasar pengukuran laporan keuangan ini adalah biaya perolehan (*historical cost*), kecuali beberapa akun tertentu disusun berdasarkan pengukuran lain, sebagaimana diuraikan dalam kebijakan akuntansi masing-masing akun tersebut. Laporan keuangan ini disusun dengan metode akrual, kecuali laporan arus kas.

Laporan arus kas disusun dengan menggunakan metode langsung dengan mengelompokkan arus kas dalam aktivitas operasi dan pendanaan. Aktivitas investasi tidak dikelompokkan terpisah karena aktivitas investasi adalah aktivitas operasi utama Reksa Dana.

Kebijakan akuntansi yang diterapkan dalam penyusunan laporan keuangan untuk tahun yang berakhir 31 Desember 2025 adalah konsisten dengan kebijakan akuntansi yang diterapkan dalam penyusunan laporan keuangan untuk tahun yang berakhir 31 Desember 2024.

Mata uang yang digunakan dalam penyusunan dan penyajian laporan keuangan adalah mata uang Rupiah (Rp) yang juga merupakan mata uang fungsional Reksa Dana.

## 2. Material Accounting Policy Information

### a. Basis of Financial Statements Preparation and Measurement

The financial statements have been prepared and presented in accordance with Indonesian Financial Accounting Standards ("SAK"), which comprise the statements and interpretations issued by the Board of Financial Accounting Standards of the Institute of Indonesia Chartered Accountants (IAI) and the Board of Sharia Accounting Standards of IAI and OJK Regulation No. 33/POJK.04/2020 dated May 25, 2020 concerning "Presentation of Financial Statements of Investment Product in the Form of Collective Investment Contract" and OJK Circular Letter No. 14/SEOJK.04/2020 dated July 8, 2020 concerning "Guidelines for the Accounting Treatment of Investment Product in the Form of Collective Investment Contract". Such financial statements are an English translation of the Mutual Fund's statutory report in Indonesia.

The measurement basis used is the historical cost, except for certain accounts which are measured on the bases described in the related accounting policies. The financial statements, except for the statements of cash flows, are prepared under the accrual basis of accounting.

The statements of cash flows are prepared using the direct method with classifications of cash flows into operating and financing activities. Investing activities are not separately classified since the investing activities are the main operating activities of the Mutual Fund.

The accounting policies adopted in the preparation of the financial statements for the year ended December 31, 2025 are consistent with those adopted in the preparation of the financial statements for the year ended December 31, 2024.

The currency used in the preparation and presentation of the financial statements is the Indonesian Rupiah (Rp) which is also the functional currency of the Mutual Fund.

**b. Nilai Aset Bersih Reksa Dana**

Nilai aset bersih Reksa Dana dihitung dan ditentukan pada setiap akhir hari bursa dengan menggunakan nilai pasar wajar.

Nilai aset bersih per unit penyertaan dihitung berdasarkan nilai aset bersih Reksa Dana pada setiap akhir hari bursa dibagi dengan jumlah unit penyertaan yang beredar.

**c. Portofolio Efek**

Portofolio efek terdiri dari instrumen pasar uang dan efek ekuitas.

**d. Instrumen Keuangan**

Pembelian atau penjualan yang reguler atas instrumen keuangan diakui pada tanggal perdagangan.

Reksa Dana menerapkan Pernyataan Standar Akuntansi Keuangan (PSAK) No. 109, Instrumen Keuangan, mengenai pengaturan instrumen keuangan terkait klasifikasi dan pengukuran, penurunan nilai atas aset keuangan dan akuntansi lindung nilai.

Pada tanggal 31 Desember 2025 dan 2024, Reksa Dana memiliki instrumen keuangan dalam kategori aset keuangan yang diukur pada biaya perolehan diamortisasi, aset keuangan yang diukur pada nilai wajar melalui laba rugi, serta liabilitas keuangan yang diukur pada biaya perolehan diamortisasi.

**Aset Keuangan**

Reksa Dana mengklasifikasikan aset keuangan sesuai dengan PSAK No. 109, Instrumen Keuangan, sehingga setelah pengakuan awal aset keuangan diukur pada biaya perolehan diamortisasi, nilai wajar melalui penghasilan komprehensif lain atau nilai wajar melalui laba rugi, dengan menggunakan dua dasar, yaitu:

- (a) Model bisnis Reksa Dana dalam mengelola aset keuangan; dan
- (b) Karakteristik arus kas kontraktual dari aset keuangan.

**b. Net Assets Value of the Mutual Fund**

The net assets value of the Mutual Fund is calculated and determined at the end of each bourse day by using the fair market value.

The net assets value per investment unit is calculated by dividing the net assets value of the Mutual Fund at the end of each bourse day by the total number of outstanding investment units.

**c. Investment Portfolios**

The investment portfolios consist of money market instruments and equity instruments.

**d. Financial Instruments**

All regular way of purchases and sales of financial instruments are recognized on the trade date.

The Mutual Fund has applied Statement of Financial Accounting Standards (PSAK) No. 109, Financial Instruments, which set the requirements in classification and measurement, impairment in value of financial assets and hedging accounting.

As of December 31, 2025 and 2024, the Mutual Fund has financial instruments under financial assets at amortized cost, financial assets at fair value through profit or loss (FVPL), and financial liabilities at amortized cost categories.

**Financial Assets**

The Mutual Fund classifies its financial assets in accordance with PSAK No. 109, Financial Instruments, that classifies financial assets as subsequently measured at amortized cost, fair value through other comprehensive income or fair value through profit or loss, on the basis of both:

- (a) The Mutual Fund business model for managing the financial assets; and
- (b) The contractual cash flow characteristics of the financial assets.

(1) Aset Keuangan Diukur pada Biaya Perolehan Diamortisasi

Aset keuangan diukur pada biaya perolehan diamortisasi jika kedua kondisi berikut terpenuhi:

- (a) Aset keuangan dikelola dalam model bisnis yang bertujuan untuk memiliki aset keuangan dalam rangka mendapatkan arus kas kontraktual; dan
- (b) Persyaratan kontraktual dari aset keuangan menghasilkan arus kas pada tanggal tertentu yang semata dari pembayaran pokok dan bunga dari jumlah pokok terutang.

Aset keuangan pada biaya perolehan diamortisasi diukur pada jumlah yang diakui saat pengakuan awal dikurangi pembayaran pokok, ditambah atau dikurangi dengan amortisasi kumulatif menggunakan metode suku bunga efektif yang dihitung dari selisih antara nilai awal dan nilai jatuh temponya, dan dikurangi dengan cadangan kerugian penurunan nilai.

Pada tanggal 31 Desember 2025 dan 2024, kategori ini meliputi portofolio efek dalam instrumen pasar uang (deposito berjangka), kas di bank, piutang transaksi efek, piutang bunga, piutang dividen, dan piutang lain-lain.

(2) Aset Keuangan Diukur pada Nilai Wajar melalui Laba Rugi

Aset keuangan diukur pada nilai wajar melalui laba rugi kecuali aset keuangan tersebut diukur pada biaya perolehan diamortisasi atau pada nilai wajar melalui penghasilan komprehensif lain.

Aset keuangan yang diukur pada nilai wajar melalui laba rugi dicatat pada laporan posisi keuangan pada nilai wajarnya. Perubahan nilai wajar langsung diakui dalam laba rugi. Bunga yang diperoleh dicatat sebagai pendapatan bunga, sedangkan pendapatan dividen dicatat sebagai bagian dari pendapatan sesuai dengan persyaratan dalam kontrak, atau pada saat hak untuk memperoleh pembayaran atas dividen tersebut telah ditetapkan.

Pada tanggal 31 Desember 2025 dan 2024, kategori ini meliputi portofolio efek dalam efek ekuitas.

(1) Financial Assets at Amortized Cost

A financial asset shall be measured at amortized cost if both of the following conditions are met:

- (a) The financial asset is held within a business model whose objective is to hold financial assets in order to collect contractual cash flows; and
- (b) The contractual terms of the financial assets give rise on specified dates to cash flows that are solely payments of principal and interest on the principal amount outstanding.

Financial assets at amortized cost is measured at initial amount minus the principal repayments, plus or minus the cumulative amortization using the effective interest rate method of any difference between that initial amount and the maturity amount, adjusted for allowance for impairment.

As of December 31, 2025 and 2024, this category includes investment portfolios in money market instruments (time deposits), cash in banks, receivables from securities transactions, interest receivable, dividend receivable, and other receivables.

(2) Financial Assets at FVPL

A financial asset shall be measured at fair value through profit or loss unless it is measured at amortized cost or at fair value through other comprehensive income.

Financial assets at FVPL are recorded in the statement of financial position at fair value. Changes in fair value are recognized directly in profit or loss. Interest earned is recorded as interest income, while dividend income is recorded as part of income according to the terms of the contract, or when the right to receive payment has been established.

As of December 31, 2025 and 2024, this category includes investment portfolios in equity instruments.

### ***Liabilitas Keuangan dan Instrumen Ekuitas***

Liabilitas keuangan dan instrumen ekuitas Reksa Dana diklasifikasikan berdasarkan substansi perjanjian kontraktual serta definisi liabilitas keuangan dan instrumen ekuitas. Kebijakan akuntansi yang diterapkan atas instrumen keuangan tersebut diungkapkan berikut ini.

#### ***Liabilitas Keuangan***

Liabilitas keuangan dalam lingkup PSAK No. 109 diklasifikasikan sebagai berikut: (i) liabilitas keuangan yang diukur dengan biaya diamortisasi, (ii) liabilitas keuangan yang diukur dengan nilai wajar melalui laba rugi atau melalui penghasilan komprehensif lain. Reksa Dana menentukan klasifikasi liabilitas keuangan pada saat pengakuan awal.

#### ***Liabilitas Keuangan yang Diukur pada Biaya Perolehan Diamortisasi***

Liabilitas keuangan pada biaya perolehan diamortisasi diukur pada jumlah yang diakui saat pengakuan awal dikurangi pembayaran pokok, ditambah atau dikurangi dengan amortisasi kumulatif menggunakan metode suku bunga efektif yang dihitung dari selisih antara nilai awal dan nilai jatuh temponya.

Pada tanggal 31 Desember 2025 dan 2024, kategori ini meliputi utang transaksi efek, liabilitas atas pembelian kembali unit penyertaan, beban akrual, liabilitas atas biaya pembelian kembali unit penyertaan, dan utang lain-lain.

#### ***Instrumen Ekuitas***

Instrumen ekuitas adalah setiap kontrak yang memberikan hak residual atas aset suatu entitas setelah dikurangi dengan seluruh liabilitasnya.

Suatu instrumen keuangan yang mempunyai fitur opsi jual, yang mencakup kewajiban kontraktual bagi penerbit untuk membeli kembali atau menebus instrumen dan menyerahkan kas atau aset keuangan lain pada saat eksekusi opsi jual, dan memenuhi definisi liabilitas keuangan diklasifikasikan sebagai instrumen ekuitas jika memiliki semua fitur berikut:

- a) memberikan hak kepada pemegangnya atas bagian prorata aset neto entitas,

### ***Financial Liabilities and Equity Instruments***

Financial liabilities and equity instruments of the Mutual Fund are classified according to the substance of the contractual arrangements entered into and the definitions of a financial liability and equity instrument. The accounting policies adopted for specific financial instruments are set out below.

#### ***Financial Liabilities***

Financial liabilities within the scope of PSAK No. 109 are classified as follows: (i) financial liabilities at amortized cost, (ii) financial liabilities at fair value through profit and loss (FVPL) or other comprehensive income (FVOCI). The Mutual Fund determines the classification of its financial liabilities at initial recognition.

#### ***Financial Liabilities at Amortized Cost***

Financial liabilities at amortized cost is measured at initial amount minus the principal repayments, plus or minus the cumulative amortization using the effective interest rate method of any difference between that initial amount and the maturity amount.

As of December 31, 2025 and 2024, this category includes liabilities for securities transactions, liabilities for redemption of investment units, accrued expenses, liabilities for redemption of investment units fee, and other liabilities.

#### ***Equity Instruments***

An equity instrument is any contract that evidences a residual interest in the assets of an entity after deducting all of its liabilities.

Puttable financial instruments which include a contractual obligation for the issuer to repurchase or redeem that instrument for cash or another financial asset on exercise of the put and meet the definition of a financial liability are classified as equity instruments when and only when all of the following criteria are met:

- a) the puttable instruments entitle the holder to a pro rata share of the net assets,

- |   |   |
|---|---|
| b) instrumen berada dalam kelompok instrumen yang merupakan subordinat dari semua kelompok instrumen lain,  | b) the puttable instruments is in the class of instruments that is subordinate to all other classes of instruments,                           |
| c) seluruh instrumen keuangan dalam kelompok memiliki fitur yang identik,   | c) all instruments in that class have identical features,   |
| d) instrumen tidak termasuk kewajiban kontraktual untuk menyerahkan kas atau aset keuangan lain kepada entitas lain selain kewajiban untuk membeli kembali, dan | d) there is no contractual obligation to deliver cash or another financial assets other than the obligation on the issuer to repurchase, and  |
| e) jumlah arus kas yang diekspektasikan dihasilkan dari instrumen selama umur instrumen didasarkan secara substansial pada laba rugi penerbit.                  | e) the total expected cash flows from the puttable instruments over its life must be based substantially on the profit or loss of the issuer. |

#### ***Saling Hapus Instrumen Keuangan***

Aset keuangan dan liabilitas keuangan saling hapus dan nilai netonya disajikan dalam laporan posisi keuangan jika, dan hanya jika, Reksa Dana saat ini memiliki hak yang berkekuatan hukum untuk melakukan saling hapus atas jumlah yang telah diakui tersebut; dan berniat untuk menyelesaikan secara neto atau untuk merealisasikan aset dan menyelesaikan liabilitasnya secara simultan.

#### ***Reklasifikasi Aset Keuangan***

Sesuai dengan ketentuan PSAK No. 109, Instrumen Keuangan, Reksa Dana mereklasifikasi seluruh aset keuangan dalam kategori yang terpengaruh jika, dan hanya jika, Reksa Dana mengubah model bisnis untuk pengelolaan aset keuangan tersebut. Sedangkan, liabilitas keuangan tidak direklasifikasi.

#### ***Penurunan Nilai Aset Keuangan***

Pada setiap tanggal pelaporan, Reksa Dana menilai apakah risiko kredit dari instrumen keuangan telah meningkat secara signifikan sejak pengakuan awal. Ketika melakukan penilaian, Reksa Dana menggunakan perubahan atas risiko gagal bayar yang terjadi sepanjang perkiraan usia instrumen keuangan daripada perubahan atas jumlah kerugian kredit ekspektasian. Dalam melakukan penilaian, Reksa Dana membandingkan antara risiko gagal bayar yang terjadi atas instrumen keuangan pada saat tanggal pelaporan dengan risiko gagal bayar yang terjadi atas instrumen keuangan pada saat pengakuan awal dan mempertimbangkan kewajaran serta ketersediaan informasi, yang tersedia tanpa biaya atau usaha pada saat tanggal pelaporan terkait dengan kejadian masa lalu, kondisi terkini dan perkiraan atas kondisi ekonomi di masa depan, yang mengindikasikan kenaikan risiko kredit sejak pengakuan awal.

#### ***Offsetting of Financial Instruments***

Financial assets and liabilities are offset and the net amount reported in the statement of financial position if, and only if, the Mutual Fund currently has the enforceable right to offset the recognized amounts and there is intention to settle on a net basis, or to realize the asset and settle the liability simultaneously.

#### ***Reclassifications of Financial Assets***

In accordance with PSAK No. 109, Financial Instruments, the Mutual Fund reclassifies its financial assets when, and only when, the Mutual Fund changes its business model for managing financial assets. While, any financial liabilities shall not be reclassified.

#### ***Impairment of Financial Assets***

At each reporting date, the Mutual Fund assess whether the credit risk on a financial instrument has increased significantly since initial recognition. When making the assessment, the Mutual Fund uses the change in the risk of a default occurring over the expected life of the financial instrument instead of the change in the amount of expected credit losses. To make that assessment, the Mutual Fund compares the risk of a default occurring on the financial instrument as at the reporting date with the risk of a default occurring on the financial instrument as at the date of initial recognition and consider reasonable and supportable information, that is available without undue cost or effort at the reporting date about past events, current conditions and forecasts of future economic conditions, that is indicative of significant increases in credit risk since initial recognition.

***Penghentian Pengakuan Aset dan Liabilitas Keuangan***

(1) Aset Keuangan

Aset keuangan (atau bagian dari aset keuangan atau kelompok aset keuangan serupa) dihentikan pengakuannya jika:

- a) hak kontraktual atas arus kas yang berasal dari aset keuangan tersebut berakhir;
- b) Reksa Dana tetap memiliki hak untuk menerima arus kas dari aset keuangan tersebut, namun juga menanggung kewajiban kontraktual untuk membayar kepada pihak ketiga atas arus kas yang diterima tersebut secara penuh tanpa adanya penundaan yang signifikan berdasarkan suatu kesepakatan; atau
- c) Reksa Dana telah mentransfer haknya untuk menerima arus kas dari aset keuangan dan (i) telah mentransfer secara substansial seluruh risiko dan manfaat atas aset keuangan, atau (ii) secara substansial tidak mentransfer atau tidak memiliki seluruh risiko dan manfaat atas aset keuangan, namun telah mentransfer pengendalian atas aset keuangan tersebut.

(2) Liabilitas Keuangan

Liabilitas keuangan dihentikan pengakuannya jika liabilitas keuangan tersebut berakhir, dibatalkan, atau telah kadaluarsa.

**e. Pengukuran Nilai Wajar**

Pengukuran nilai wajar didasarkan pada asumsi bahwa transaksi untuk menjual aset atau mengalihkan liabilitas akan terjadi di pasar utama untuk aset atau liabilitas tersebut atau, jika tidak terdapat pasar utama, di pasar yang paling menguntungkan untuk aset atau liabilitas tersebut.

Reksa Dana harus memiliki akses ke pasar utama atau pasar yang paling menguntungkan pada tanggal pengukuran.

Reksa Dana memaksimalkan penggunaan input yang dapat diobservasi yang relevan dan meminimalkan penggunaan input yang tidak dapat diobservasi.

***Derecognition of Financial Assets and Liabilities***

(1) Financial Assets

Financial asset (or, where applicable, a part of a financial asset or part of a group of similar financial assets) is derecognized when:

- a) the rights to receive cash flows from the asset have expired;
- b) the Mutual Fund retains the right to receive cash flows from the asset, but has assumed a contractual obligation to pay them in full without material delay to a third party under a "pass-through" arrangement; or
- c) the Mutual Fund has transferred its rights to receive cash flows from the asset and either (i) has transferred substantially all the risks and rewards of the asset, or (ii) has neither transferred nor retained substantially all the risks and rewards of the asset, but has transferred control of the asset.

(2) Financial Liabilities

A financial liability is derecognized when the obligation under the contract is discharged, cancelled, or has expired.

**e. Fair Value Measurement**

The fair value measurement is based on the presumption that the transaction to sell the asset or transfer the liability takes place either in the principal market for the asset or liability or, in the absence of a principal market, in the most advantageous market for the asset or liability.

The Mutual Fund must have access to the principal or the most advantageous market at the measurement date.

The Mutual Fund maximizes the use of relevant observable inputs and minimizes the use of unobservable inputs.

Seluruh aset dan liabilitas dikategorikan dalam hirarki nilai wajar sebagai berikut:

- Level 1 - harga kuotasian (tanpa penyesuaian) di pasar aktif untuk aset, atau liabilitas yang identik;
- Level 2 - teknik penilaian dimana level input terendah yang signifikan terhadap pengukuran nilai wajar dapat diobservasi, baik secara langsung maupun tidak langsung;
- Level 3 - teknik penilaian dimana level input terendah yang signifikan terhadap pengukuran nilai wajar tidak dapat diobservasi.

Untuk aset dan liabilitas yang diukur pada nilai wajar secara berulang dalam laporan keuangan, maka Reksa Dana menentukan apakah terdapat transfer di antara level hirarki dengan menilai kembali pengkategorian pada setiap akhir periode pelaporan.

**f. Pengakuan Pendapatan dan Beban**

Pendapatan bunga diakui berdasarkan proporsi waktu dalam laba rugi, termasuk pendapatan dari kas di bank dan instrumen pasar uang.

Pendapatan dari pembagian hak (dividen, saham bonus, dan hak lain yang dibagikan) oleh emiten diakui pada tanggal *ex (ex-date)*.

Keuntungan atau kerugian investasi yang belum direalisasi akibat kenaikan atau penurunan harga pasar (nilai wajar) serta keuntungan atau kerugian investasi yang telah direalisasi disajikan dalam laba rugi. Keuntungan dan kerugian yang telah direalisasi neto atas penjualan portofolio efek dihitung berdasarkan harga pokok yang menggunakan metode rata-rata tertimbang.

Beban investasi termasuk pajak penghasilan final diakui secara akrual dan harian.

**g. Transaksi Pihak Berelasi**

Sesuai dengan Keputusan Kepala Departemen Pengawasan Pasar Modal 2A No. Kep-04/PM.21/2014 tanggal 7 Oktober 2014 tentang Pihak Berelasi terkait Pengelolaan Reksa Dana Berbentuk Kontrak Investasi Kolektif, PT Ashmore Asset Management Indonesia Tbk, Manajer Investasi, adalah pihak berelasi Reksa Dana.

All assets and liabilities are categorized within the fair value hierarchy as follows:

- Level 1 - quoted (unadjusted) market prices in active markets for identical assets or liabilities;
- Level 2 - valuation techniques for which the lowest level input that is significant to the fair value measurement is directly or indirectly observable;
- Level 3 - valuation techniques for which the lowest level input that is significant to the fair value measurement is unobservable.

For assets and liabilities that are recognized in the financial statements on a recurring basis, the Mutual Fund determines whether there are transfers between levels in the hierarchy by re-assessing categorization at the end of each reporting period.

**f. Income and Expense Recognition**

Interest income is recognized on a time-proportionate basis in profit or loss, which includes income from cash in banks and money market instruments.

Income from distribution of rights (dividend, bonus shares, and other distributable rights) by the issuer company is recognized at *ex-date*.

Unrealized gain or loss on investments arising from the increase or decrease in market values (fair values) and realized gain or loss on investments arising from sale of investment portfolios are recognized in profit or loss. To calculate the net realized gain or loss from the sale of investment portfolios, the costs of investment sold are determined using the weighted average method.

Investment expenses including final income tax are accrued on a daily basis.

**g. Transactions with Related Parties**

In accordance with the Decision of the Head of Department of the Capital Market Supervisory 2A No. Kep-04/PM.21/2014 dated October 7, 2014 concerning Related Parties in the Management of Mutual Funds in the Form of Collective Investment Contract, PT Ashmore Asset Management Indonesia Tbk, the Investment Manager, is a related party of the Mutual Fund.

#### h. Pajak Penghasilan

Pajak penghasilan Reksa Dana diatur dalam Surat Edaran Direktorat Jenderal Pajak No. SE-18/PJ.42/1996 tanggal 30 April 1996 tentang Pajak Penghasilan atas Usaha Reksa Dana, serta ketentuan pajak yang berlaku. Objek pajak penghasilan terbatas hanya pada penghasilan yang diterima oleh Reksa Dana, sedangkan pembelian kembali unit penyertaan dan pembagian laba kepada pemegang unit penyertaan bukan merupakan objek pajak penghasilan.

##### Pajak Penghasilan Final

Pendapatan yang telah dikenakan pajak penghasilan final tidak lagi dilaporkan sebagai pendapatan kena pajak, dan semua beban sehubungan dengan pendapatan yang telah dikenakan pajak penghasilan final tidak boleh dikurangkan.

##### Pajak Kini

Pajak kini ditentukan berdasarkan laba kena pajak dalam tahun yang bersangkutan yang dihitung berdasarkan tarif pajak yang berlaku.

#### i. Peristiwa Setelah Periode Pelaporan

Peristiwa-peristiwa yang terjadi setelah periode pelaporan yang menyediakan tambahan informasi mengenai posisi keuangan Reksa Dana pada tanggal laporan posisi keuangan (peristiwa penyesuaian), jika ada, telah tercermin dalam laporan keuangan. Peristiwa-peristiwa yang terjadi setelah periode pelaporan yang tidak memerlukan penyesuaian (peristiwa non-penyesuaian), apabila jumlahnya material, telah diungkapkan dalam laporan keuangan.

### 3. Penggunaan Estimasi, Pertimbangan, dan Asumsi

Dalam penerapan kebijakan akuntansi, seperti yang diungkapkan dalam Catatan 2 atas laporan keuangan, Reksa Dana harus membuat estimasi, pertimbangan, dan asumsi atas nilai tercatat aset dan liabilitas yang tidak tersedia oleh sumber-sumber lain. Estimasi dan asumsi tersebut berdasarkan pengalaman historis dan faktor lain yang dipertimbangkan relevan.

Pengungkapan berikut mencakup ikhtisar estimasi, pertimbangan, dan asumsi signifikan yang berpengaruh terhadap jumlah-jumlah yang dilaporkan serta pengungkapan dalam laporan keuangan.

#### h. Income Tax

Income tax for the Mutual Fund is regulated by the Circular Letter of the Directorate General of Taxation No. SE-18/PJ.42/1996 dated April 30, 1996 regarding Income Tax on Mutual Fund's Operations, and other prevailing tax regulations. The taxable income pertains only to the Mutual Fund's income, while the redemption of investment units and the income distributed to its participating unit holders are not taxable.

##### Final Income Tax

Income subject to final income tax is not to be reported as taxable income, and all expenses related to income subject to final income tax are not deductible.

##### Current Tax

Current tax is determined based on the taxable income for the year computed using prevailing tax rates.

#### i. Events after the Reporting Period

Post year-end events that provide additional information about the Mutual Fund's statement of financial position at the reporting date (adjusting events), if any, are reflected in the financial statements. Post year-end events that are not adjusting events are disclosed in the notes to financial statements when material.

### 3. Use of Estimates, Judgments, and Assumptions

In the application of the accounting policies, which are described in Note 2 to the financial statements, the Mutual Fund is required to make estimates, judgments, and assumptions about the carrying values of assets and liabilities that are not readily apparent from other sources. The estimates and assumptions are based on historical experience and other factors that are considered to be relevant.

The following disclosures represent a summary of the significant estimates, judgments, and assumptions that affected certain reported amounts and disclosures in the financial statements.

## Pertimbangan

Pertimbangan-pertimbangan berikut dibuat dalam proses penerapan kebijakan akuntansi Reksa Dana yang memiliki dampak yang paling signifikan terhadap jumlah-jumlah yang diakui dalam laporan keuangan:

a. Klasifikasi Aset Keuangan dan Liabilitas Keuangan

Reksa Dana menentukan klasifikasi aset dan liabilitas tertentu sebagai aset keuangan dan liabilitas keuangan dengan menilai apakah aset dan liabilitas tersebut memenuhi kriteria yang ditetapkan dalam PSAK No. 109. Aset keuangan dan liabilitas keuangan dicatat sesuai dengan kebijakan akuntansi Reksa Dana sebagaimana diungkapkan dalam Catatan 2.

b. Cadangan Kerugian Penurunan Nilai Aset Keuangan

Pada setiap tanggal laporan posisi keuangan, Reksa Dana menilai apakah risiko kredit atas instrumen keuangan telah meningkat secara signifikan sejak pengakuan awal. Ketika melakukan penilaian tersebut, Reksa Dana mempertimbangkan perubahan risiko gagal bayar yang terjadi selama umur instrumen keuangan. Dalam melakukan penilaian tersebut, Reksa Dana membandingkan risiko gagal bayar yang terjadi pada tanggal pelaporan dengan risiko gagal bayar pada saat pengakuan awal, serta mempertimbangkan informasi, termasuk informasi masa lalu, kondisi saat ini, dan informasi bersifat perkiraan masa depan (*forward-looking*), yang wajar dan didukung yang tersedia tanpa biaya atau upaya berlebihan.

Reksa Dana mengukur cadangan kerugian sepanjang umurnya, jika risiko kredit atas instrumen keuangan tersebut telah meningkat secara signifikan sejak pengakuan awal, jika tidak, maka Reksa Dana mengukur cadangan kerugian untuk instrumen keuangan tersebut sejumlah kerugian kredit ekspektasian 12 bulan. Suatu evaluasi yang bertujuan untuk mengidentifikasi jumlah cadangan kerugian kredit ekspektasian yang harus dibentuk, dilakukan secara berkala pada setiap periode pelaporan. Oleh karena itu, saat dan besaran jumlah cadangan kerugian kredit ekspektasian yang tercatat pada setiap periode dapat berbeda tergantung pada pertimbangan atas informasi yang tersedia atau berlaku pada saat itu.

## Judgments

The following judgments are made in the process of applying the Mutual Fund's accounting policies that have the most significant effects on the amounts recognized in the financial statements:

a. Classification of Financial Assets and Financial Liabilities

The Mutual Fund determines the classifications of certain assets and liabilities as financial assets and financial liabilities by judging if they meet the criteria set forth in PSAK No. 109. The financial assets and financial liabilities are accounted for in accordance with the Mutual Fund's accounting policies disclosed in Note 2.

b. Allowance for Impairment of Financial Assets

At each financial position reporting date, the Mutual Fund shall assess whether the credit risk of a financial instrument has increased significantly since initial recognition. When making the assessment, the Mutual Fund shall use the change in the risk of a default over the expected life of the financial instrument. To make that assessment, the Mutual Fund shall compare the risk of a default occurring on the financial instrument as at the reporting date with the risk of a default occurring on the financial instrument as at the date of initial recognition and consider reasonable and supportable information, including that which are past events, current conditions, and forward-looking, that are available without undue cost or effort.

The Mutual Fund shall measure the loss allowance for a financial instrument at an amount equal to the lifetime expected credit losses if the credit risk on that financial instrument has increased significantly since initial recognition, otherwise, the Mutual Fund shall measure the loss allowance for that financial instrument at an amount equal to 12-month expected credit losses. Evaluation of financial assets to determine the allowance for expected credit loss to be provided is performed periodically in each reporting period. Therefore, the timing and amount of allowance for expected credit loss recorded at each period might differ based on the judgments and estimates that are available or valid at each period.

c. Pajak Penghasilan

Pertimbangan yang signifikan dibutuhkan untuk menentukan jumlah pajak penghasilan. Terdapat sejumlah transaksi dan perhitungan yang menimbulkan ketidakpastian penentuan jumlah pajak penghasilan karena interpretasi atas peraturan pajak yang berbeda. Jika hasil pemeriksaan pajak berbeda dengan jumlah yang sebelumnya telah dibukukan, maka selisih tersebut akan berdampak terhadap aset dan liabilitas pajak kini dan tangguhan dalam periode dimana hasil pemeriksaan tersebut terjadi.

**Estimasi dan Asumsi**

Asumsi utama mengenai masa depan dan sumber utama lain dalam mengestimasi ketidakpastian pada tanggal pelaporan yang mempunyai risiko signifikan yang dapat menyebabkan penyesuaian material terhadap nilai tercatat aset dan liabilitas dalam periode berikutnya diungkapkan di bawah ini. Estimasi dan asumsi didasarkan pada parameter yang tersedia saat laporan keuangan disusun. Kondisi yang ada dan asumsi mengenai perkembangan masa depan dapat berubah karena perubahan situasi pasar yang berada di luar kendali Reksa Dana. Perubahan tersebut tercermin dalam asumsi ketika keadaan tersebut terjadi.

**Nilai Wajar Aset Keuangan**

Standar Akuntansi Keuangan di Indonesia mensyaratkan pengukuran aset keuangan tertentu pada nilai wajarnya, dan penyajian ini mengharuskan penggunaan estimasi. Komponen pengukuran nilai wajar yang signifikan ditentukan berdasarkan bukti obyektif yang dapat diverifikasi (seperti nilai tukar, suku bunga), sedangkan saat dan besaran perubahan nilai wajar dapat menjadi berbeda karena penggunaan metode penilaian yang berbeda.

Nilai wajar portofolio efek diungkapkan pada Catatan 13.

c. Income Taxes

Significant judgment is required in determining the provision for income taxes. There are many transactions and calculations for which the ultimate tax determination is uncertain due to different interpretation of tax regulations. Where the final tax outcome of these matters is different from the amounts that were initially recorded, such differences will have an impact on the current and deferred income tax assets and liabilities in the period in which such determination is made.

**Estimates and Assumptions**

The key assumptions concerning the future and other key sources of estimation uncertainty at the reporting date that have a significant risk of causing a material adjustment to the carrying values of assets and liabilities within the next financial period are disclosed below. The estimates and assumptions are based on parameters available when the financial statements were prepared. Existing circumstances and assumptions about future developments may change due to market changes on circumstances arising beyond the control of the Mutual Fund. Such changes are reflected in the assumptions when they occur.

**Fair Value of Financial Assets**

Indonesian Financial Accounting Standards require measurement of certain financial assets at fair values, and the disclosure requires the use of estimates. Significant component of fair value measurement is determined based on verifiable objective evidence (i.e. foreign exchange rate, interest rate), while timing and amount of changes in fair value might differ due to different valuation method used.

The fair values of investment portfolios are set out in Note 13.

**REKSA DANA ASHMORE SAHAM DINAMIS NUSANTARA**  
**Catatan atas Laporan Keuangan**  
**Untuk Tahun-tahun yang Berakhir**  
**31 Desember 2025 dan 2024**  
**(Angka-angka Disajikan dalam Rupiah,**  
**kecuali Dinyatakan Lain)**

**REKSA DANA ASHMORE SAHAM DINAMIS NUSANTARA**  
**Notes to Financial Statements**  
**For the Years Ended**  
**December 31, 2025 and 2024**  
**(Figures are Presented in Rupiah,**  
**unless Otherwise Stated)**

**4. Portofolio Efek**

**4. Investment Portfolios**

**a. Efek Ekuitas**

**a. Equity Instruments**

Jenis efek	2025				Type of investments
	Jumlah lembar saham/ Number of shares	Harga perolehan rata-rata/ Average cost	Jumlah harga pasar/ Total fair market value	Persentase terhadap jumlah portofolio efek/ Percentage to total investment portfolios	
<b>Aset Keuangan Diukur pada Nilai Wajar melalui Laba Rugi</b>					<b>Financial Assets at FVPL</b>
Saham					Shares
PT Gudang Garam Tbk	1.121.800	14.391	15.705.200.000	4,54	PT Gudang Garam Tbk
PT XLSMART Telecom Sejahtera Tbk (dahulu PT XL Axiata Tbk)	4.036.400	2.792	15.136.500.000	4,38	PT XLSMART Telecom Sejahtera Tbk (formerly PT XL Axiata Tbk)
PT Timah Tbk	4.533.800	985	14.100.118.000	4,08	PT Timah Tbk
PT Bumi Resources Tbk	36.401.700	144	13.323.022.200	3,85	PT Bumi Resources Tbk
PT Kalbe Farma Tbk	10.500.000	1.178	12.652.500.000	3,66	PT Kalbe Farma Tbk
PT Alamtri Resources Indonesia Tbk	6.811.100	1.787	12.328.091.000	3,56	PT Alamtri Resources Indonesia Tbk
PT ESSA Industries Indonesia Tbk	19.691.600	647	11.913.418.000	3,44	PT ESSA Industries Indonesia Tbk
PT Aneka Tambang Tbk	3.700.000	3.302	11.655.000.000	3,37	PT Aneka Tambang Tbk
PT Merdeka Gold Resources Tbk	2.041.300	4.274	11.329.215.000	3,28	PT Merdeka Gold Resources Tbk
PT Summarecon Agung Tbk	27.671.200	534	10.570.398.400	3,06	PT Summarecon Agung Tbk
PT Dana Brata Luhur Tbk	3.976.000	2.355	10.377.360.000	3,00	PT Dana Brata Luhur Tbk
PT Vale Indonesia Tbk	1.877.810	3.551	9.717.666.750	2,81	PT Vale Indonesia Tbk
PT Bumi Serpong Damai Tbk	10.025.800	943	9.073.349.000	2,62	PT Bumi Serpong Damai Tbk
PT Indofood CBP Sukses Makmur Tbk	1.100.000	8.350	9.020.000.000	2,61	PT Indofood CBP Sukses Makmur Tbk
PT Alam Sutera Realty Tbk	54.006.100	143	8.802.994.300	2,54	PT Alam Sutera Realty Tbk
PT Surya Citra Media Tbk	25.464.200	266	8.606.899.600	2,49	PT Surya Citra Media Tbk
PT Super Bank Indonesia Tbk	8.855.800	985	8.280.173.000	2,39	PT Super Bank Indonesia Tbk
PT Indah Kiat Pulp & Paper Tbk	911.300	7.795	7.746.050.000	2,24	PT Indah Kiat Pulp & Paper Tbk
PT Pyridam Farma Tbk	16.214.100	567	7.717.911.600	2,23	PT Pyridam Farma Tbk
PT PP London Sumatra Indonesia Tbk	6.073.100	1.051	7.257.354.500	2,10	PT PP London Sumatra Indonesia Tbk
PT Avia Avian Tbk	14.167.700	543	7.154.688.500	2,07	PT Avia Avian Tbk
PT Panin Financial Tbk	26.000.000	258	6.708.000.000	1,94	PT Panin Financial Tbk
PT HM Sampoerna Tbk	8.755.200	740	6.347.520.000	1,83	PT HM Sampoerna Tbk
PT Aspirasi Hidup Indonesia Tbk	15.307.800	732	6.276.198.000	1,81	PT Aspirasi Hidup Indonesia Tbk
PT Bank Pan Indonesia Tbk	5.665.000	1.238	6.118.200.000	1,77	PT Bank Pan Indonesia Tbk
PT Solusi Sinergi Digital Tbk	1.873.500	2.686	6.088.875.000	1,76	PT Solusi Sinergi Digital Tbk
PT Semen Indonesia (Persero) Tbk	2.162.500	2.855	5.709.000.000	1,65	PT Semen Indonesia (Persero) Tbk
PT Samudera Indonesia Tbk	14.395.500	365	5.643.036.000	1,63	PT Samudera Indonesia Tbk
PT GoTo Gojek Tokopedia Tbk	85.272.500	64	5.457.440.000	1,58	PT GoTo Gojek Tokopedia Tbk
PT Sarana Menara Nusantara Tbk	8.965.200	815	5.244.642.000	1,52	PT Sarana Menara Nusantara Tbk
PT Chandra Daya Investasi Tbk	2.980.700	1.943	4.977.769.000	1,44	PT Chandra Daya Investasi Tbk
PT Pabrik Kertas Tjiwi Kimia Tbk	681.900	7.108	4.960.822.500	1,43	PT Pabrik Kertas Tjiwi Kimia Tbk
PT Malindo Feedmill Tbk	5.674.300	869	4.908.269.500	1,42	PT Malindo Feedmill Tbk
PT Mastersystem Infotama Tbk	2.500.000	1.446	3.875.000.000	1,12	PT Mastersystem Infotama Tbk
PT Chandra Asri Pacific Tbk	550.000	7.315	3.850.000.000	1,11	PT Chandra Asri Pacific Tbk
PT Saratoga Investama Sedaya Tbk	2.151.300	2.306	3.399.054.000	0,98	PT Saratoga Investama Sedaya Tbk
PT Bangun Kosambi Sukses Tbk	375.000	8.959	3.281.250.000	0,95	PT Bangun Kosambi Sukses Tbk
PT Sarana Meditama Metropolitan Tbk	9.025.000	408	3.267.050.000	0,94	PT Sarana Meditama Metropolitan Tbk
Jumlah			<u>308.580.035.850</u>	<u>89,20</u>	Total

**REKSA DANA ASHMORE SAHAM DINAMIS NUSANTARA**  
**Catatan atas Laporan Keuangan**  
**Untuk Tahun-tahun yang Berakhir**  
**31 Desember 2025 dan 2024**  
**(Angka-angka Disajikan dalam Rupiah,**  
**kecuali Dinyatakan Lain)**

**REKSA DANA ASHMORE SAHAM DINAMIS NUSANTARA**  
**Notes to Financial Statements**  
**For the Years Ended**  
**December 31, 2025 and 2024**  
**(Figures are Presented in Rupiah,**  
**unless Otherwise Stated)**

Jenis efek	2024				Type of investments
	Jumlah lembar saham/ Number of shares	Harga perolehan rata-rata/ Average cost	Jumlah harga pasar/ Total fair market value	Persentase terhadap jumlah portofolio efek/ Percentage to total investment portfolios %	
<b>Aset Keuangan Diukur pada Nilai Wajar melalui Laba Rugi</b>					<b>Financial Assets at FVPL</b>
Saham					Shares
PT Bank Rakyat Indonesia (Persero) Tbk	5.163.796	4.899	21.068.287.680	6,38	PT Bank Rakyat Indonesia (Persero) Tbk
PT PP London Sumatra Indonesia Tbk	15.900.400	1.044	15.502.890.000	4,70	PT PP London Sumatra Indonesia Tbk
PT Aspirasi Hidup Indonesia Tbk	15.871.100	757	12.538.169.000	3,80	PT Aspirasi Hidup Indonesia Tbk
PT Astra International Tbk	2.423.600	4.654	11.875.640.000	3,60	PT Astra International Tbk
PT Summarecon Agung Tbk	23.806.500	573	11.665.185.000	3,53	PT Summarecon Agung Tbk
PT Vale Indonesia Tbk	3.198.410	4.061	11.578.244.200	3,51	PT Vale Indonesia Tbk
PT Timah Tbk	10.634.600	974	11.379.022.000	3,45	PT Timah Tbk
PT Charoen Pokphand Indonesia Tbk	2.346.300	5.043	11.168.388.000	3,38	PT Charoen Pokphand Indonesia Tbk
PT Bank Jago Tbk	4.570.000	2.606	11.105.100.000	3,36	PT Bank Jago Tbk
PT Bank Syariah Indonesia Tbk	3.965.681	1.908	10.826.309.130	3,28	PT Bank Syariah Indonesia Tbk
PT Bank Mandiri (Persero) Tbk	1.897.200	6.314	10.814.040.000	3,28	PT Bank Mandiri (Persero) Tbk
PT Indah Kiat Pulp & Paper Tbk	1.513.900	8.197	10.294.520.000	3,12	PT Indah Kiat Pulp & Paper Tbk
PT XL Axiata Tbk	4.524.700	2.324	10.180.575.000	3,08	PT XL Axiata Tbk
PT Barito Renewables Energy Tbk	1.072.500	7.104	9.947.437.500	3,01	PT Barito Renewables Energy Tbk
PT Sarana Menara Nusantara Tbk	14.052.900	815	9.204.649.500	2,79	PT Sarana Menara Nusantara Tbk
PT HM Sampoerna Tbk	14.221.700	748	9.030.779.500	2,74	PT HM Sampoerna Tbk
PT GoTo Gojek Tokopedia Tbk	128.142.900	59	8.970.003.000	2,72	PT GoTo Gojek Tokopedia Tbk
PT Midi Utama Indonesia Tbk	17.887.000	345	7.691.410.000	2,33	PT Midi Utama Indonesia Tbk
PT Bumi Resources Tbk	62.649.600	146	7.392.652.800	2,24	PT Bumi Resources Tbk
PT Avia Avian Tbk	17.785.100	551	7.114.040.000	2,15	PT Avia Avian Tbk
PT Merdeka Copper Gold Tbk	4.377.400	2.624	7.069.501.000	2,14	PT Merdeka Copper Gold Tbk
PT Alamtri Resources Indonesia Tbk	2.884.600	3.792	7.009.578.000	2,12	PT Alamtri Resources Indonesia Tbk
PT Saratoga Investama Sedaya Tbk	3.281.400	2.399	6.858.126.000	2,08	PT Saratoga Investama Sedaya Tbk
PT Kalbe Farma Tbk	5.017.400	1.492	6.823.664.000	2,07	PT Kalbe Farma Tbk
PT ESSA Industries Indonesia Tbk	8.046.800	794	6.517.908.000	1,97	PT ESSA Industries Indonesia Tbk
PT Adaro Andalan Indonesia Tbk	761.071	5.960	6.450.076.725	1,95	PT Adaro Andalan Indonesia Tbk
PT Bank Central Asia Tbk	613.600	10.023	5.936.580.000	1,80	PT Bank Central Asia Tbk
PT Samudera Indonesia Tbk	20.366.700	373	5.458.275.600	1,65	PT Samudera Indonesia Tbk
PT Telkom Indonesia (Persero) Tbk	1.365.500	2.727	3.700.505.000	1,12	PT Telkom Indonesia (Persero) Tbk
PT Bank Tabungan Negara (Persero) Tbk	3.239.300	1.417	3.692.802.000	1,12	PT Bank Tabungan Negara (Persero) Tbk
PT Darma Henwa Tbk	32.814.600	111	3.642.420.600	1,10	PT Darma Henwa Tbk
PT Indika Energy Tbk	2.423.800	1.747	3.623.581.000	1,10	PT Indika Energy Tbk
PT Energi Mega Persada Tbk	13.000.000	254	2.990.000.000	0,91	PT Energi Mega Persada Tbk
PT Aneka Tambang Tbk	1.350.000	1.437	2.058.750.000	0,62	PT Aneka Tambang Tbk
PT Barito Pacific Tbk	2.000.000	883	1.840.000.000	0,56	PT Barito Pacific Tbk
Jumlah			293.019.110.235	88,76	Total

Nilai tercatat efek ekuitas pada laporan keuangan adalah sebesar nilai wajarnya.

The carrying value of equity instruments in the financial statements is equal to their fair values.

Reksa Dana mengklasifikasikan pengukuran nilai wajar efek ekuitas dengan menggunakan hirarki nilai wajar Level 1 (Catatan 13).

The Mutual Fund classifies fair value measurements of equity instruments using a fair value hierarchy Level 1 (Note 13).

Aktivitas perdagangan dan harga pasar saham sangat fluktuatif dan tergantung kepada kondisi pasar modal. Nilai realisasi dari saham tersebut dapat berbeda secara signifikan dengan harga pasar masing-masing pada tanggal 31 Desember 2025 dan 2024.

Trading activities and the fair market value of shares are very volatile and are highly dependent on the capital market condition. The estimated values of these shares as of December 31, 2025 and 2024 may differ significantly from their respective values upon realization.

**b. Instrumen Pasar Uang**

**b. Money Market Instruments**

Jenis efek	2025				Type of investments
	Nilai tercatat/ Carrying value	Suku bunga per tahun/ Interest rate per annum %	Jatuh tempo/ Maturity date	Persentase terhadap jumlah portofolio efek/ Percentage to total investment portfolios %	
<b>Aset Keuangan Diukur pada Biaya Perolehan Diamortisasi</b>					
Deposito berjangka					<b>Financial Assets at Amortized Cost</b>
PT Bank Maybank Indonesia Tbk	25.000.000.000	4,75	02-Jan-26	7,23	Time deposits PT Bank Maybank Indonesia Tbk
Citibank, N.A., cabang Jakarta (Bank Kustodian)	12.350.000.000	1,25	02-Jan-26	3,57	Citibank, N.A., Jakarta branch (Custodian Bank)
Jumlah	<u>37.350.000.000</u>			<u>10,80</u>	Total
Jenis efek	2024				Type of investments
	Nilai tercatat/ Carrying value	Suku bunga per tahun/ Interest rate per annum %	Jatuh tempo/ Maturity date	Persentase terhadap jumlah portofolio efek/ Percentage to total investment portfolios %	
<b>Aset Keuangan Diukur pada Biaya Perolehan Diamortisasi</b>					
Deposito berjangka					<b>Financial Assets at Amortized Cost</b>
PT Bank Tabungan Negara (Persero) Tbk	17.800.000.000	6,10	03-Jan-25	5,39	Time deposits PT Bank Tabungan Negara (Persero) Tbk
PT Bank Maybank Indonesia Tbk	10.000.000.000	5,25	02-Jan-25	3,03	PT Bank Maybank Indonesia Tbk
Citibank, N.A., cabang Jakarta (Bank Kustodian)	9.300.000.000	2,10	02-Jan-25	2,82	Citibank, N.A., Jakarta branch (Custodian Bank)
Jumlah	<u>37.100.000.000</u>			<u>11,24</u>	Total

Nilai tercatat deposito berjangka di laporan keuangan telah mencerminkan nilai nominal dan nilai wajarnya.

The carrying value of time deposits in the financial statements reflects their nominal and fair values.

**5. Kas di Bank**

**5. Cash in Banks**

	2025	2024	
Citibank, N.A., cabang Jakarta (Bank Kustodian)	6.099.091.483	77.024.254	Citibank, N.A., Jakarta branch (Custodian Bank)
PT Bank Central Asia Tbk	676.415.385	50.000.004	PT Bank Central Asia Tbk
PT Bank Mandiri (Persero) Tbk	60.000.000	-	PT Bank Mandiri (Persero) Tbk
PT Bank SMBC Indonesia Tbk	13	11	PT Bank SMBC Indonesia Tbk
PT Bank OCBC NISP Tbk	3	-	PT Bank OCBC NISP Tbk
PT Bank Neo Commerce Tbk	2	2	PT Bank Neo Commerce Tbk
Jumlah	<u>6.835.506.886</u>	<u>127.024.271</u>	Total

**6. Piutang Transaksi Efek**

Akun ini merupakan tagihan atas transaksi penjualan saham yang belum terselesaikan pada tanggal laporan posisi keuangan.

Cadangan kerugian penurunan nilai atas piutang transaksi efek tidak dibentuk karena Reksa Dana berpendapat bahwa seluruh piutang tersebut dapat ditagih.

**7. Piutang Bunga**

Akun ini merupakan piutang bunga atas instrumen pasar uang.

Cadangan kerugian penurunan nilai atas piutang bunga tidak dibentuk karena Reksa Dana berpendapat bahwa seluruh piutang tersebut dapat ditagih.

**8. Uang Muka Diterima atas Pemesanan Unit Penyertaan**

Akun ini merupakan penerimaan uang muka atas pemesanan unit penyertaan yang belum diterbitkan dan diserahkan kepada pemesan, sehingga unit penyertaan yang dipesan tersebut belum tercatat sebagai unit penyertaan beredar pada tanggal laporan posisi keuangan.

Rincian uang muka diterima atas pemesanan unit penyertaan berdasarkan agen penjual adalah sebagai berikut:

	<u>2025</u>	<u>2024</u>	
Manajer Investasi	-	-	Investment Manager
Agen penjual lainnya	<u>6.728.000.000</u>	<u>50.000.000</u>	Other selling agent
Jumlah	<u><u>6.728.000.000</u></u>	<u><u>50.000.000</u></u>	Total

**9. Utang Transaksi Efek**

Akun ini merupakan utang atas transaksi pembelian saham yang belum terselesaikan pada tanggal laporan posisi keuangan.

**10. Liabilitas atas Pembelian Kembali Unit Penyertaan**

Akun ini merupakan liabilitas kepada pemegang unit penyertaan atas pembelian kembali unit penyertaan yang belum terselesaikan pada tanggal laporan posisi keuangan.

**6. Receivables from Securities Transactions**

This account represents receivables arising from sales of shares which are not yet collected by the Mutual Fund at the statement of financial position date.

No allowance for impairment loss on receivables from securities transactions was provided because the Mutual Fund believes that such receivables are fully collectible.

**7. Interest Receivable**

This account represents interest receivable from money market instruments.

No allowance for impairment loss on interest receivable was provided because the Mutual Fund believes that such receivables are fully collectible.

**8. Advances Received for Subscribed Units**

This account represents advances received for subscribed units which have not yet been issued and transferred to the subscribers at the statement of financial position date, thus, those subscribed investment units have not yet been included as outstanding investment units.

Details of advances received for subscribed units based on selling agent are as follows:

**9. Liabilities for Securities Transactions**

This account represents liabilities arising from purchases of shares which are not yet paid by the Mutual Fund at the statement of financial position date.

**10. Liabilities for Redemption of Investment Units**

This account represents liabilities to participating unit holders arising from their redemption of investment units which are not yet paid by the Mutual Fund at the statement of financial position date.

Rincian liabilitas atas pembelian kembali unit penyertaan berdasarkan agen penjual adalah sebagai berikut:

Details of liabilities for redemption of investment units based on selling agents are as follows:

	<u>2025</u>	<u>2024</u>	
Manajer Investasi	-	-	Investment Manager
Agen penjual lainnya	<u>377.935.667</u>	<u>10.576.271</u>	Other selling agent
Jumlah	<u><u>377.935.667</u></u>	<u><u>10.576.271</u></u>	Total

#### 11. Beban Akrua

#### 11. Accrued Expenses

	<u>2025</u>	<u>2024</u>	
Jasa pengelolaan investasi (pihak berelasi) (Catatan 17)	951.166.230	967.197.584	Investment management fee (a related party) (Note 17)
Jasa kustodian (Catatan 18)	31.705.541	32.239.919	Custodian fee (Note 18)
Lainnya	<u>1.498.195</u>	<u>1.558.359</u>	Others
Jumlah	<u><u>984.369.966</u></u>	<u><u>1.000.995.862</u></u>	Total

#### 12. Liabilitas atas Biaya Pembelian Kembali Unit Penyertaan

#### 12. Liabilities for Redemption of Investment Units Fee

Akun ini merupakan biaya agen penjual yang belum dibayar pada tanggal laporan posisi keuangan atas pembelian kembali unit penyertaan.

This account represents unpaid fee of selling agent at the statement of financial position date arising from redemption of investment units.

Rincian liabilitas atas biaya pembelian kembali unit penyertaan berdasarkan agen penjual adalah sebagai berikut:

Details of liabilities for redemption of investment units fee based on selling agent are as follows:

	<u>2025</u>	<u>2024</u>	
Manajer Investasi	-	-	Investment Manager
Agen penjual lainnya	<u>12.102.787</u>	<u>89.427</u>	Other selling agent
Jumlah	<u><u>12.102.787</u></u>	<u><u>89.427</u></u>	Total

#### 13. Pengukuran Nilai Wajar

#### 13. Fair Value Measurement

Nilai wajar instrumen keuangan yang diperdagangkan di pasar aktif adalah berdasarkan kuotasi harga pasar pada tanggal pelaporan. Pasar dianggap aktif apabila kuotasi harga tersedia sewaktu-waktu dan dapat diperoleh secara rutin dari bursa, pedagang atau perantara efek, badan penyedia jasa penentuan harga kelompok industri, atau badan pengatur, dan harga tersebut mencerminkan transaksi pasar yang aktual dan rutin dalam suatu transaksi yang wajar. Instrumen keuangan seperti ini termasuk dalam hirarki Level 1.

The fair value of financial instruments traded in active markets is based on quoted market prices at the reporting date. A market is regarded as active if quoted prices are readily and regularly available from an exchange, dealer or broker, industry group pricing service, or regulatory agency, and those prices represent actual and regularly occurring market transaction on an arm's lengths basis. These instruments are included in Level 1.

Nilai wajar instrumen keuangan yang tidak diperdagangkan di pasar aktif ditentukan menggunakan teknik penilaian. Teknik penilaian ini memaksimalkan penggunaan data pasar yang dapat diobservasi yang tersedia dan sesedikit mungkin mengandalkan estimasi spesifik yang dibuat oleh Manajer Investasi. Karena seluruh input signifikan yang dibutuhkan untuk menentukan nilai wajar dapat diobservasi, maka instrumen tersebut termasuk dalam hirarki Level 2.

The fair value of financial instruments that are not traded in an active market is determined by using valuation techniques. These valuation techniques maximize the use of observable market data where it is available and rely as little as possible on Investment Manager's specific estimates. Since all significant inputs required to fair value an instrument are observable, the instrument is included in Level 2.

Pengukuran nilai wajar portofolio efek Reksa Dana adalah sebagai berikut:

Fair value measurement of the Mutual Fund's investment portfolios is as follows:

	2025	2024	
Nilai tercatat	<u>308.580.035.850</u>	<u>293.019.110.235</u>	Carrying values
Pengukuran nilai wajar menggunakan:			Fair value measurement using:
Level 1	308.580.035.850	293.019.110.235	Level 1
Level 2	-	-	Level 2
Level 3	-	-	Level 3
Jumlah	<u>308.580.035.850</u>	<u>293.019.110.235</u>	Total

#### 14. Unit Penyertaan Beredar

#### 14. Outstanding Investment Units

Jumlah unit penyertaan yang dimiliki oleh Pemegang Unit Penyertaan dan Manajer Investasi, pihak berelasi, adalah sebagai berikut:

The details of outstanding investment units owned by the Participating Unit Holders and the Investment Manager, a related party, are as follows:

	2025		2024		
	Persentase/ Percentage %	Unit/ Units	Persentase/ Percentage %	Unit/ Units	
Pemegang Unit Penyertaan	100,00	266.190.511,2610	100,00	342.648.835,9071	Participating Unit Holders
Manajer Investasi (pihak berelasi)	-	-	-	-	Investment Manager (a related party)
Jumlah	<u>100,00</u>	<u>266.190.511,2610</u>	<u>100,00</u>	<u>342.648.835,9071</u>	Total

Tidak terdapat pembelian kembali unit penyertaan yang dimiliki oleh Manajer Investasi, pihak berelasi, masing-masing untuk tahun-tahun yang berakhir 31 Desember 2025 dan 2024.

There was no redemption of investment units owned by the Investment Manager, a related party, for the years ended December 31, 2025 and 2024, respectively.

**15. Pendapatan Bunga**

Akun ini merupakan pendapatan bunga atas:

	<u>2025</u>	<u>2024</u>	
Instrumen pasar uang	900.053.071	1.905.217.961	Money market instruments
Kas di bank	<u>8.864.228</u>	<u>7.645.161</u>	Cash in banks
Jumlah	<u><u>908.917.299</u></u>	<u><u>1.912.863.122</u></u>	Total

Pendapatan di atas termasuk pendapatan bunga yang belum direalisasi (Catatan 7).

**15. Interest Income**

This account consists of interest income from:

	<u>2025</u>	<u>2024</u>	
Instrumen pasar uang	900.053.071	1.905.217.961	Money market instruments
Kas di bank	<u>8.864.228</u>	<u>7.645.161</u>	Cash in banks
Jumlah	<u><u>908.917.299</u></u>	<u><u>1.912.863.122</u></u>	Total

The above income includes interest income not yet collected (Note 7).

**16. Keuntungan (Kerugian) Investasi yang Telah dan Belum Direalisasi**

	<u>2025</u>	<u>2024</u>	
Keuntungan (kerugian) investasi yang telah direalisasi atas: Efek ekuitas	<u><u>30.214.262.886</u></u>	<u><u>(17.293.752.996)</u></u>	Realized gain (loss) on investments: Equity instruments
Keuntungan (kerugian) investasi yang belum direalisasi atas: Efek ekuitas	<u><u>37.733.717.076</u></u>	<u><u>(39.289.062.499)</u></u>	Unrealized gain (loss) on investments: Equity instruments

**16. Realized and Unrealized Gain (Loss) on Investments**

**17. Beban Pengelolaan Investasi**

Akun ini merupakan imbalan kepada PT Ashmore Asset Management Indonesia Tbk sebagai Manajer Investasi, pihak berelasi, sebesar maksimum 3% per tahun yang dihitung dari nilai aset bersih harian dan dibayarkan setiap bulan. Pemberian imbalan tersebut diatur berdasarkan KIK antara Manajer Investasi dan Bank Kustodian. Beban pengelolaan investasi yang belum dibayar dibukukan pada akun Beban Akrua (Catatan 11).

Beban pengelolaan investasi untuk tahun-tahun yang berakhir 31 Desember 2025 dan 2024 masing-masing sebesar Rp 8.378.069.011 dan Rp 23.467.685.887.

**17. Investment Management Expense**

This account represents the fees paid to PT Ashmore Asset Management Indonesia Tbk as the Investment Manager, a related party, amounting to a maximum of 3% per annum calculated based on the daily net assets value and paid on a monthly basis. It is in accordance with the CIC between the Investment Manager and the Custodian Bank. The accrued investment management expense is recorded under Accrued Expenses account (Note 11).

The investment management expense for the years ended December 31, 2025 and 2024 amounted to Rp 8,378,069,011 and Rp 23,467,685,887, respectively.

**18. Beban Kustodian**

Akun ini merupakan imbalan atas jasa penanganan transaksi investasi, penitipan kekayaan dan administrasi yang berkaitan dengan kekayaan Reksa Dana, pencatatan transaksi penjualan dan pembelian kembali unit penyertaan, serta biaya yang berkaitan dengan akun pemegang unit penyertaan kepada Citibank, N.A., cabang Jakarta sebagai Bank Kustodian sebesar maksimum 0,25% per tahun yang dihitung dari nilai aset bersih harian dan dibayarkan setiap bulan. Pemberian imbalan tersebut diatur berdasarkan KIK antara Manajer Investasi dan Bank Kustodian. Beban kustodian yang belum dibayar dibukukan pada akun Beban Akrual (Catatan 11).

Beban kustodian untuk tahun-tahun yang berakhir 31 Desember 2025 dan 2024 masing-masing sebesar Rp 279.268.967 dan Rp 782.256.196.

**18. Custodian Expense**

This account represents the fees for the handling of investment transactions, custodian services and administration related to the Mutual Fund's assets, registration of sales and redemption of investment units, together with expenses incurred in relation to the accounts of the participating unit holders. The services are provided by Citibank, N.A., Jakarta branch as the Custodian Bank, with fee at maximum of 0.25% per annum calculated based on the daily net assets value and paid on a monthly basis. It is in accordance with the CIC between the Investment Manager and the Custodian Bank. The accrued custodian expense is recorded under Accrued Expenses account (Note 11).

The custodian expense for the years ended December 31, 2025 and 2024 amounted to Rp 279,268,967 and Rp 782,256,196, respectively.

**19. Beban Lain-lain**

	<u>2025</u>
Biaya transaksi	3.155.159.688
Beban pajak penghasilan final	181.783.460
Lainnya	<u>1.079.115.656</u>
Jumlah	<u><u>4.416.058.804</u></u>

Lainnya termasuk beban Pajak Pertambahan Nilai, beban jasa profesional, biaya layanan jasa kustodian sentral, dan lainnya yang ditetapkan dalam kontrak.

**19. Other Expenses**

	<u>2024</u>	
	8.869.397.757	Transaction fee
	382.575.324	Final income tax expense
	<u>2.833.308.585</u>	Others
	<u><u>12.085.281.666</u></u>	Total

Others included Value Added Tax expense, professional fees, central depository service fee, and others as agreed in the contract.

## 20. Pajak Penghasilan

### a. Pajak Kini

Rekonsiliasi antara laba (rugi) sebelum pajak menurut laporan laba rugi dan penghasilan komprehensif lain dengan laba kena pajak adalah sebagai berikut:

	<u>2025</u>	<u>2024</u>
Laba (rugi) sebelum pajak menurut laporan laba rugi dan penghasilan komprehensif lain	66.728.930.092	(57.061.804.789)
Perbedaan tetap:		
Beban investasi	13.073.396.782	36.335.223.749
Pendapatan bunga:		
Instrumen pasar uang	(900.053.071)	(1.905.217.961)
Kas di bank	(8.864.228)	(7.645.161)
Pendapatan dividen	(10.945.429.613)	(33.943.371.333)
Kerugian (keuntungan) investasi yang telah direalisasi	(30.214.262.886)	17.293.752.996
Kerugian (keuntungan) investasi yang belum direalisasi	(37.733.717.076)	39.289.062.499
Jumlah	<u>(66.728.930.092)</u>	<u>57.061.804.789</u>
Laba kena pajak	<u>-</u>	<u>-</u>

Laba kena pajak dan beban pajak Reksa Dana menjadi dasar Surat Pemberitahuan Tahunan yang disampaikan kepada Kantor Pelayanan Pajak.

Laba kena pajak dan beban pajak Reksa Dana tahun 2024 sesuai dengan Surat Pemberitahuan Tahunan yang disampaikan kepada Kantor Pelayanan Pajak.

Reksa Dana tidak memiliki utang pajak pada tanggal 31 Desember 2025 dan 2024.

Surat Pemberitahuan Tahunan dilaporkan berdasarkan perhitungan Reksa Dana (*self-assessment*). Kantor Pajak dapat melakukan pemeriksaan atas perhitungan pajak tersebut sebagaimana ditetapkan dalam Undang-Undang mengenai Ketentuan Umum dan Tata Cara Perpajakan.

### b. Pajak Tangguhan

Pada tanggal 31 Desember 2025 dan 2024, tidak terdapat perbedaan temporer yang berdampak terhadap pengakuan aset dan liabilitas pajak tangguhan.

## 20. Income Tax

### a. Current Tax

A reconciliation between profit (loss) before tax per statement of profit or loss and other comprehensive income and taxable income is as follows:

	<u>2025</u>	<u>2024</u>
Profit (loss) before tax per statements of profit or loss and other comprehensive income	66.728.930.092	(57.061.804.789)
Permanent differences:		
Investment expenses	13.073.396.782	36.335.223.749
Interest income:		
Money market instruments	(900.053.071)	(1.905.217.961)
Cash in banks	(8.864.228)	(7.645.161)
Dividend income	(10.945.429.613)	(33.943.371.333)
Realized (gain) loss on investments	(30.214.262.886)	17.293.752.996
Unrealized (gain) loss on investments	(37.733.717.076)	39.289.062.499
Total	<u>(66.728.930.092)</u>	<u>57.061.804.789</u>
Taxable income	<u>-</u>	<u>-</u>

The taxable income and tax expense of the Mutual Fund form the basis for the Annual Tax Returns filed with the Tax Service Office.

The taxable income and tax expense of the Mutual Fund in 2024 are in accordance with the Annual Tax Returns filed with the Tax Service Office.

The Mutual Fund has no tax payable as of December 31, 2025 and 2024.

The Annual Tax Returns are filed based on the Mutual Fund's calculation (*self-assessment*). The tax authorities may conduct a tax audit on such calculation as determined in the Law of General Provisions and Administration of Taxation.

### b. Deferred Tax

As of December 31, 2025 and 2024, there were no temporary differences recognized as deferred tax asset and/or liability.

**21. Tujuan dan Kebijakan Pengelolaan Dana Pemegang Unit Penyertaan dan Manajemen Risiko Keuangan**

**Pengelolaan Dana Pemegang Unit Penyertaan**

Pada tanggal 31 Desember 2025 dan 2024, Reksa Dana memiliki nilai aset bersih masing-masing sebesar Rp 327.876.776.120 dan Rp 331.375.049.700 yang diklasifikasikan sebagai ekuitas.

Tujuan Reksa Dana dalam mengelola nilai aset bersih adalah untuk memastikan dasar yang stabil dan kuat untuk memaksimalkan pengembalian kepada seluruh pemegang unit penyertaan dan untuk mengelola risiko likuiditas yang timbul dari pembelian kembali unit penyertaan. Dalam pengelolaan pembelian kembali unit penyertaan, Reksa Dana secara teratur memantau tingkat penjualan dan pembelian kembali secara harian dan membatasi jumlah pembelian kembali unit penyertaan dalam satu hari bursa sampai dengan 20% dari nilai aset bersih pada hari bursa diterimanya permohonan pembelian kembali.

Tidak terdapat perubahan dalam kebijakan dan prosedur selama tahun berjalan terkait dengan pendekatan Reksa Dana terhadap nilai aset bersih.

**Manajemen Risiko Keuangan**

Risiko-risiko utama yang timbul dari instrumen keuangan yang dimiliki Reksa Dana adalah risiko harga, risiko suku bunga, risiko kredit, dan risiko likuiditas. Kegiatan operasional Reksa Dana dijalankan secara berhati-hati dengan mengelola risiko-risiko tersebut agar tidak menimbulkan potensi kerugian bagi Reksa Dana.

**Risiko Harga**

Risiko harga adalah risiko nilai wajar atau arus kas masa depan dari suatu instrumen keuangan akan berfluktuasi karena perubahan harga pasar (selain yang timbul dari risiko suku bunga), baik perubahan-perubahan tersebut disebabkan oleh faktor khusus pada individu penerbit instrumen keuangan, atau faktor yang mempengaruhi instrumen keuangan sejenis yang diperdagangkan di pasar.

Reksa Dana menghadapi risiko harga yang timbul dari portofolio efek yaitu efek ekuitas.

Manajer Investasi mengelola risiko harga Reksa Dana sesuai dengan tujuan dan kebijakan investasi Reksa Dana serta memonitor posisi pasar keseluruhan secara harian.

**21. Participating Unit Holders' Funds and Financial Risk Management Objectives and Policies**

**Participating Unit Holders' Funds Management**

As of December 31, 2025 and 2024, the Mutual Fund has net assets value amounted to Rp 327,876,776,120 and Rp 331,375,049,700, respectively, classified as equity.

The Mutual Fund's objectives in managing net assets value are to ensure a stable and strong base to maximize returns to all participating unit holders and to manage liquidity risk arising from redemptions of investment unit. In the management of redemptions of investment units, the Mutual Fund regularly monitors the level of daily subscriptions and redemptions and limits the amount of investment unit redemption in one bourse day up to 20% of net assets value on the day of the receipt of the redemption.

There were no changes in the policies and procedures during the year with respect to the Mutual Fund's approach to its net assets value.

**Financial Risk Management**

The main risks arising from the Mutual Fund's financial instruments are price risk, interest rate risk, credit risk, and liquidity risk. The operational activities of the Mutual Fund are managed in a prudent manner by managing those risks to minimize potential losses.

**Price Risk**

Price risk is the risk that the fair value or future cash flows of a financial instrument will fluctuate because of changes in market prices (other than those arising from interest rate risk), whether those changes are caused by factors specific to the individual financial instrument issuer, or factors affecting similar financial instruments traded in the market.

The Mutual Fund is exposed to price risk arising from its investment portfolios i.e. equity instruments.

The Investment Manager manages the Mutual Fund's price risk in accordance with the Mutual Fund's investment objectives and policies and monitors overall market positions on a daily basis.

### Risiko Suku Bunga

Risiko suku bunga adalah risiko dimana nilai wajar atau arus kas kontraktual masa datang dari suatu instrumen keuangan akan terpengaruh akibat perubahan suku bunga pasar.

Untuk meminimalkan risiko suku bunga, sebagian besar dari portofolio efek Reksa Dana mempunyai suku bunga tetap.

Instrumen keuangan Reksa Dana yang terkait risiko suku bunga pada tanggal 31 Desember 2025 dan 2024 terdiri dari portofolio efek dalam instrumen pasar uang, dengan suku bunga per tahun sebesar 1,25% - 4,75% pada tahun 2025 dan 2,10% - 6,10% pada tahun 2024.

### Analisa Sensitivitas

Analisa sensitivitas diterapkan pada variabel risiko pasar yang mempengaruhi kinerja Reksa Dana, yakni harga dan suku bunga. Sensitivitas harga menunjukkan dampak perubahan yang wajar dari harga pasar efek dalam portofolio efek Reksa Dana terhadap jumlah nilai aset bersih, jumlah aset keuangan, dan jumlah liabilitas keuangan Reksa Dana. Sensitivitas suku bunga menunjukkan dampak perubahan yang wajar dari suku bunga pasar, termasuk *yield* dari efek dalam portofolio efek Reksa Dana, terhadap jumlah nilai aset bersih, jumlah aset keuangan, dan jumlah liabilitas keuangan Reksa Dana.

Sesuai dengan kebijakan Reksa Dana, Manajer Investasi melakukan analisa serta memantau sensitivitas harga dan suku bunga secara reguler.

### Risiko Kredit

Risiko kredit adalah risiko bahwa Reksa Dana akan mengalami kerugian yang timbul dari emiten atau pihak lawan akibat gagal memenuhi kewajiban kontraktualnya. Kebijakan Reksa Dana atas risiko kredit adalah meminimalkan eksposur dari pihak-pihak yang memiliki risiko kegagalan yang tinggi dengan cara hanya bertransaksi untuk instrumen pihak-pihak yang memenuhi standar kredit sebagaimana ditetapkan dalam KIK Reksa Dana. Manajer Investasi secara terus menerus memantau kelayakan kredit dari pihak-pihak yang menerbitkan instrumen tersebut dengan cara melakukan evaluasi secara berkala atas peringkat kredit, laporan keuangan, dan siaran pers.

Eksposur maksimum terhadap risiko kredit pada tanggal laporan posisi keuangan adalah sebesar nilai tercatat aset keuangan yang diklasifikasikan sebagai diukur pada biaya perolehan diamortisasi.

### Interest Rate Risk

Interest rate risk is the risk that the fair value or contractual future cash flows of a financial instrument will be affected due to changes in market interest rates.

To minimize interest rate risk, the majority of the Mutual Fund's investment portfolios are at fixed interest rates.

Financial instruments of the Mutual Fund related to interest rate risk as of December 31, 2025 and 2024 consist of investment portfolios in money market instruments, with interest rates per annum at 1.25% - 4.75% in 2025 and 2.10% - 6.10% in 2024.

### Sensitivity Analysis

The sensitivity analysis is applied to market risk variables that affect the performance of the Mutual Fund, which are prices and interest rates. The price sensitivity shows the impact of reasonable changes in the market value of instruments in the investment portfolios of the Mutual Fund to total net assets value, total financial assets, and total financial liabilities of the Mutual Fund. The interest rate sensitivity shows the impact of reasonable changes in market interest rates, including the yield of the instruments in the investment portfolios of the Mutual Fund, to total net assets value, total financial assets, and total financial liabilities of the Mutual Fund.

In accordance with the Mutual Fund's policy, the Investment Manager analyzes and monitors the price and interest rates sensitivities on a regular basis.

### Credit Risk

Credit risk is the risk that the Mutual Fund will incur a loss arising from the issuer of the instruments failure to fulfill their contractual obligations. The Mutual Fund's policy over credit risk is to minimize the exposure to the issuers with perceived of default by dealing only with reputable issuers meeting the credit standards set out in the Mutual Fund's CIC. The Investment Manager closely monitors the creditworthiness of the issuers by reviewing their credit ratings, financial statements, and press releases on a regular basis.

The maximum exposure to credit risk at the statement of financial position date is the carrying value of financial assets classified as measured at amortized cost.

### Risiko Likuiditas

Risiko likuiditas adalah risiko kerugian yang timbul karena Reksa Dana tidak memiliki arus kas yang cukup untuk memenuhi kewajibannya.

Dalam pengelolaan risiko likuiditas, Manajer Investasi memantau dan menjaga jenis dan jumlah portofolio efek yang bersifat likuid yang dianggap memadai untuk melakukan pembayaran atas transaksi perolehan kembali unit penyertaan dan membiayai operasional Reksa Dana.

Jadwal jatuh tempo portofolio efek diungkapkan pada Catatan 4, sedangkan aset keuangan lainnya dan liabilitas keuangan akan jatuh tempo dalam waktu kurang dari 1 tahun.

### Liquidity Risk

Liquidity risk is a risk arising when the cash flow position of the Mutual Fund is not enough to cover the liabilities which become due.

In the management of liquidity risk, the Investment Manager monitors and maintains type and amount of liquid investment portfolios deemed adequate to make payment for redemption transactions and to finance the Mutual Fund's operating activities.

Maturity schedule of investment portfolios are set out in Note 4, while other financial assets and financial liabilities will become due within less than 1 year.

## 22. Ikhtisar Rasio Keuangan

Ikhtisar rasio keuangan disusun berdasarkan formula yang ditetapkan dalam Surat Keputusan Ketua Bapepam No. Kep-99/PM/1996 tentang Informasi dalam Ikhtisar Keuangan Singkat Reksa Dana tanggal 28 Mei 1996 dan Lampiran POJK No. 25/POJK.04/2020 tentang Pedoman Bentuk dan Isi Prospektus Dalam Rangka Penawaran Umum Reksa Dana tanggal 23 April 2020.

Berikut adalah tabel ikhtisar rasio keuangan Reksa Dana untuk tahun-tahun yang berakhir 31 Desember 2025 dan 2024:

	2025	2024	
Total hasil investasi	27,36%	(10,84%)	Total return on investments
Hasil investasi setelah memperhitungkan biaya pemasaran	22,37%	(14,34%)	Return on investments adjusted for marketing charges
Biaya operasi	4,60%	4,64%	Operating expenses
Perputaran portofolio	1,78 : 1	1,51 : 1	Portfolio turnover
Persentase penghasilan kena pajak	-	-	Percentage of taxable income

Biaya operasi adalah perbandingan antara beban investasi dalam satu tahun dengan rata-rata nilai aset bersih dalam satu tahun; dengan tidak memperhitungkan beban pajak penghasilan final.

Tujuan tabel ini adalah semata-mata untuk membantu memahami kinerja masa lalu dari Reksa Dana. Tabel ini seharusnya tidak dipertimbangkan sebagai indikasi bahwa kinerja masa depan akan sama dengan kinerja masa lalu.

## 22. Financial Ratios

These financial ratios are prepared based on the formula stipulated in the Decree of the Chairman of Bapepam No. Kep-99/PM/1996 concerning Information in the Brief Financial Summary of Mutual Funds dated May 28, 1996 and POJK Attachment No. 25/POJK.04/2020 concerning Guidelines for the Form and Content of a Prospectus for the Public Offering of Mutual Funds dated April 23, 2020.

Following are the financial ratios of the Mutual Fund for the years ended December 31, 2025 and 2024:

Operating expenses is a comparison between the investment expenses during the year and the average of net assets value during the year; excluding the final income tax expense.

The aforementioned financial ratios were presented solely to assist in understanding the past performance of the Mutual Fund. It should not be construed as an indication that the performance of the Mutual Fund in the future will be the same as that of the past.

**23. Perubahan Pernyataan Standar Akuntansi Keuangan**

Telah diterbitkan namun belum berlaku efektif

Standar baru dan amendemen standar akuntansi keuangan yang telah diterbitkan yang bersifat wajib untuk tahun buku yang dimulai pada atau setelah:

1 Januari 2026

- Amendemen PSAK No. 109, "Instrumen Keuangan" dan PSAK No. 107, "Instrumen Keuangan: Pengungkapan" tentang klasifikasi dan pengukuran instrumen keuangan
- Amendemen PSAK No. 109, "Instrumen Keuangan" dan PSAK No. 107, "Instrumen Keuangan: Pengungkapan" tentang kontrak yang mengacu pada listrik bergantung alam

1 Januari 2027

- PSAK No. 118, "Penyajian dan Pengungkapan dalam Laporan Keuangan"

Sampai dengan tanggal otorisasi atas laporan keuangan, Reksa Dana masih mempelajari dampak yang mungkin timbul dari penerapan standar baru dan amendemen terhadap laporan keuangan Reksa Dana.

**23. Changes to Statements of Financial Accounting Standards**

Issued but not yet effective

The new standard and amendments to financial accounting standards issued that are mandatory for the financial year beginning or after:

January 1, 2026

- Amendment of PSAK No. 109, "Financial Instruments" and PSAK No. 107, "Financial Instruments: Disclosure" about classification and measurement of financial instruments
- Amendment of PSAK No. 109, "Financial Instruments" and PSAK No. 107, "Financial Instruments: Disclosure" about contracts referencing nature-dependent electricity

January 1, 2027

- PSAK No. 118, "Presentation and Disclosure in Financial Statements"

As at the authorisation date of the financial statements, the Mutual Fund is still evaluating the potential impact from the implementation of the new standard and amendments on the Mutual Fund's financial statements.

\*\*\*\*\*