

ASHMORE DANA EKUITAS NUSANTARA

Tanggal Efektif: 31 Januari 2013

Tanggal Penawaran: 11 Februari 2013

Pembaruan prospektus ini diterbitkan di Jakarta pada tanggal 28 Maret 2024.

OJK TIDAK MEMBERIKAN PERNYATAAN MENYETUJUI ATAU TIDAK MENYETUJUI EFEK INI, TIDAK JUGA MENYATAKAN KEBENARAN ATAU KECUKUPAN ISI PROSPEKTUS INI. SETIAP PERNYATAAN YANG BERTENTANGAN DENGAN HAL-HAL TERSEBUT ADALAH PERBUATAN MELANGGAR HUKUM.

REKSA DANA ASHMORE DANA EKUITAS NUSANTARA (selanjutnya disebut "ASHMORE DANA EKUITAS NUSANTARA") adalah Reksa Dana berbentuk Kontrak Investasi Kolektif berdasarkan Undang-Undang Nomor 8 tahun 1995 tentang Pasar Modal beserta peraturan pelaksanaannya.

ASHMORE DANA EKUITAS NUSANTARA bertujuan bertujuan untuk memperoleh keuntungan modal dalam jangka panjang melalui investasi pada Efek bersifat ekuitas yang telah dijual dalam Penawaran Umum dan/atau diperdagangkan di Bursa Efek Indonesia.

ASHMORE DANA EKUITAS NUSANTARA akan melakukan investasi dengan komposisi portofolio investasi yaitu minimum 80% (delapan puluh persen) dari Nilai Aktiva Bersih dan maksimum 100% (seratus persen) dari Nilai Aktiva Bersih pada Efek bersifat ekuitas yang telah dijual dalam Penawaran Umum dan/atau diperdagangkan di Bursa Efek Indonesia dan minimum 0% (nol persen) dari Nilai Aktiva Bersih dan maksimum 20% (dua puluh persen) dari Nilai Aktiva Bersih pada instrumen pasar uang dalam negeri dan/atau Efek bersifat utang yang diterbitkan dengan jangka waktu tidak lebih dari 1 (satu) tahun dan/atau sisa jatuh temponya tidak lebih dari 1 (satu) tahun dan/atau deposito; sesuai dengan peraturan perundang-undangan yang berlaku di Indonesia.

PENAWARAN UMUM

PT Ashmore Asset Management Indonesia Tbk sebagai Manajer Investasi melakukan Penawaran Umum atas Unit Penyertaan ASHMORE DANA EKUITAS NUSANTARA secara terus menerus sampai dengan jumlah 10.000.000.000 (sepuluh miliar) Unit Penyertaan.

Setiap Unit Penyertaan ASHMORE DANA EKUITAS NUSANTARA ditawarkan dengan harga sama dengan Nilai Aktiva Bersih awal yaitu sebesar Rp. 1.000,- (seribu Rupiah) pada hari pertama penawaran. Selanjutnya harga pembelian setiap Unit Penyertaan ASHMORE DANA EKUITAS NUSANTARA ditetapkan berdasarkan Nilai Aktiva Bersih per Unit Penyertaan ASHMORE DANA EKUITAS NUSANTARA pada akhir Hari Bursa yang bersangkutan.

Pemegang Unit Penyertaan ASHMORE DANA EKUITAS NUSANTARA dikenakan biaya pembelian Unit Penyertaan (subscription fee) sebesar maksimum 2% (dua persen) dari nilai transaksi pembelian Unit Penyertaan, biaya penjualan kembali Unit Penyertaan (redemption fee) sebesar maksimum 2% (dua persen) dari nilai transaksi penjualan kembali Unit Penyertaan untuk periode kepemilikan Unit Penyertaan di bawah 1 (satu) tahun, sebesar maksimum 1% (satu persen) dari nilai transaksi penjualan kembali Unit Penyertaan untuk periode kepemilikan Unit Penyertaan 1 (satu) tahun sampai dengan 2 (dua) tahun dan sebesar 0% (nol persen) untuk periode kepemilikan Unit Penyertaan lebih dari 2 (dua) tahun dari nilai transaksi penjualan kembali Unit Penyertaan dan biaya pengalihan investasi (switching fee) sebesar maksimum 1,0% (satu koma nol persen) dari nilai transaksi pengalihan investasi. Uraian lengkap mengenai Alokasi Biaya dan Imbalan Jasa dapat dilihat pada Bab IX dari Prospektus ini.

Manajer Investasi



Bank Kustodian



PT Ashmore Asset Management Indonesia Tbk

PT Bank HSBC Indonesia

Pacific Century Place Building 18th Floor, SCBD Lot 10
Jl. Jenderal Sudirman Kav. 52 – 53
Jakarta 12190 Indonesia

World Trade Center 3, Lt. 8
Jl. Jend. Sudirman Kav. 29-31
Jakarta 12920

Telepon : (62-21) 2953 9000
Faksimili : (62-21) 2953 9001

Telephone : (021) 5291 4901
Fax : (021) 2922 9696 / 2922 9697

SEBELUM MEMUTUSKAN UNTUK MEMBELI UNIT PENYERTAAN REKSA DANA INI ANDA HARUS TERLEBIH DAHULU MEMPELAJARI ISI PROSPEKTUS INI KHUSUSNYA PADA BAGIAN MANAJER INVESTASI (BAB III), TUJUAN INVESTASI, KEBIJAKAN INVESTASI, PEMBATAAN INVESTASI DAN KEBIJAKAN PEMBAGIAN HASIL INVESTASI (BAB V) MANFAAT INVESTASI DAN FAKTOR-FAKTOR RISIKO YANG UTAMA (BAB VIII).

PT ASHMORE ASSET MANAGEMENT INDONESIA TBK SELAKU MANAJER INVESTASI BERZIN DAN DIAWASI OLEH OTORITAS JASA KEUANGAN.

TENTANG OTORITAS JASA KEUANGAN ("UNDANG-UNDANG OJK")

Dengan berlakunya Undang-Undang OJK, sejak tanggal 31 Desember 2012 fungsi, tugas dan wewenang pengaturan kegiatan jasa keuangan di sektor Pasar Modal telah beralih dari BAPEPAM dan LK kepada Otoritas Jasa Keuangan, sehingga semua peraturan perundang-undangan yang dirujuk dan kewajiban dalam Prospektus yang harus dipenuhi kepada atau dirujuk kepada kewenangan BAPEPAM dan LK, menjadi kepada Otoritas Jasa Keuangan.

UNTUK DIPERHATIKAN

ASHMORE DANA EKUITAS NUSANTARA tidak termasuk produk investasi dengan penjaminan. Sebelum membeli Unit Penyertaan ASHMORE DANA EKUITAS NUSANTARA, calon Pemegang Unit Penyertaan harus terlebih dahulu mempelajari dan memahami Prospektus dan dokumen penawaran lainnya. Isi dari Prospektus dan dokumen penawaran lainnya bukanlah suatu saran baik dari sisi bisnis, hukum, maupun perpajakan. Oleh karena itu, calon Pemegang Unit Penyertaan disarankan untuk meminta pertimbangan atau nasihat dari pihak-pihak ketiga yang kompeten sehubungan dengan investasi dalam ASHMORE DANA EKUITAS NUSANTARA. Calon Pemegang Unit Penyertaan harus menyadari bahwa terdapat kemungkinan Pemegang Unit Penyertaan ASHMORE DANA EKUITAS NUSANTARA akan menanggung risiko sehubungan dengan Unit Penyertaan ASHMORE DANA EKUITAS NUSANTARA yang dipegangnya. Sehubungan dengan kemungkinan adanya risiko tersebut, apabila dianggap perlu calon Pemegang Unit Penyertaan dapat meminta pendapat dari pihak-pihak ketiga yang berkompeten atas aspek bisnis, hukum, keuangan, perpajakan, maupun aspek lain yang relevan.

PT Ashmore Asset Management Indonesia Tbk ("Manajer Investasi") merupakan bagian dari Ashmore Group ("Ashmore Group") yang mempunyai kantor dan kegiatan usaha di berbagai yurisdiksi. Dalam menjalankan kegiatan usahanya setiap kantor Ashmore Group akan selalu mentaati ketentuan peraturan yang berlaku di masing-masing yurisdiksi di mana kantor-kantor dari Ashmore Group tersebut berada. Peraturan perundang-undangan yang berlaku di setiap yurisdiksi dapat berbeda dan dapat pula saling terkait antar yurisdiksi, baik dikarenakan adanya kerja sama antar yurisdiksi maupun penerapan asas timbal balik (*reciprocal*) antara yurisdiksi yang bersangkutan, seperti namun tidak terbatas peraturan perundang-undangan mengenai anti pencucian uang, anti terorisme maupun perpajakan, yang keberlakuannya mungkin mengharuskan setiap kantor Ashmore Group untuk dapat berbagi informasi termasuk pelaporan dan pemotongan pajak yang terutang oleh calon pemodal yang akan dilakukan oleh Manajer Investasi dari waktu ke waktu kepada otoritas dari yurisdiksi setempat atau untuk kepentingan masing-masing otoritas yang bekerja sama atau menerapkan asas timbal balik (*reciprocal*) tersebut. Manajer Investasi akan selalu menjaga kerahasiaan data nasabah dan wajib memenuhi ketentuan kerahasiaan nasabah yang berlaku di Indonesia. Dalam hal Manajer Investasi diwajibkan untuk memberikan data nasabah, data nasabah hanya akan disampaikan secara terbatas untuk data yang diminta oleh otoritas yang berwenang sesuai dengan ketentuan yang berlaku.

Kewajiban Pelaporan Pajak Amerika Serikat berdasarkan FATCA

Ketentuan Foreign Account Tax Compliance Act ("FATCA") diundangkan pada tanggal 18 Maret 2010 sebagai bagian dari Hiring Incentive to Restore Employment Act ("HIRE").

Hal ini mencakup ketentuan dimana Manajer Investasi sebagai Lembaga Keuangan Asing atau Foreign Financial Institution ("FFI") mungkin dibebankan kewajiban pelaporan kepada Internal Revenue Service ("IRS") terkait informasi tertentu mengenai Unit Penyertaan yang dimiliki oleh Orang Amerika Serikat berdasarkan ketentuan FATCA atau badan asing lainnya yang tunduk kepada FATCA dan untuk mengumpulkan informasi identifikasi tambahan untuk tujuan tersebut serta memenuhi ketentuan lainnya untuk menghindari pengenaan pemotongan pajak 30% atas pembayaran dari segala sumber penghasilan Amerika Serikat (sebagaimana ditetapkan dalam ketentuan pajak penghasilan yang berlaku di Amerika Serikat) yang diterima oleh Manajer Investasi sebagai FFI yang diterima setelah tanggal 30 Juni 2014.

Sehubungan dengan kewajiban di atas, agar dapat menerima pembayaran dari sumber penghasilan Amerika Serikat, FFI mungkin perlu untuk membuat perjanjian dengan IRS atau tunduk pada peraturan perundang-undangan Indonesia yang dibuat sebagai implementasi dari Perjanjian Antar Pemerintah atau Intergovernmental Agreement ("IGA") antara Negara Republik Indonesia dengan Negara Amerika Serikat yang mungkin ada di kemudian hari.

DAFTAR ISI

BAB I.	ISTILAH DAN DEFINISI	4
BAB II.	KETERANGAN MENGENAI ASHMORE DANA EKUITAS NUSANTARA	14
BAB III.	MANAJER INVESTASI	21
BAB IV.	BANK KUSTODIAN	24
BAB V.	TUJUAN INVESTASI, KEBIJAKAN INVESTASI, PEMBatasan INVESTASI DAN KEBIJAKAN PEMBAGIAN HASIL INVESTASI	25
BAB VI.	METODE PENGHITUNGAN NILAI PASAR WAJAR DARI EFEK DALAM PORTOFOLIO ASHMORE DANA EKUITAS NUSANTARA	30
BAB VII.	PERPAJAKAN	33
BAB VIII.	MANFAAT INVESTASI DAN FAKTOR-FAKTOR RISIKO YANG UTAMA	35
BAB IX.	ALOKASI BIAYA DAN IMBALAN JASA	38
BAB X.	HAK-HAK PEMEGANG UNIT PENYERTAAN	42
BAB XI.	PEMBUBARAN DAN LIKUIDASI	44
BAB XII.	PENDAPAT DARI SEGI HUKUM	49
BAB XIII.	PERSYARATAN DAN TATA CARA PEMBELIAN UNIT PENYERTAAN	53
BAB XIV.	PERSYARATAN DAN TATA CARA PENJUALAN KEMBALI UNIT PENYERTAAN	60
BAB XV.	PERSYARATAN DAN TATA CARA PENGALIHAN INVESTASI	65
BAB XVI.	PENGALIHAN KEPEMILIKAN UNIT PENYERTAAN	69
BAB XVII.	SKEMA PEMBELIAN DAN PENJUALAN KEMBALI (PELUNASAN) UNIT PENYERTAAN SERTA PENGALIHAN INVESTASI	70
BAB XVIII.	PENYELESAIAN PENGADUAN PEMEGANG UNIT PENYERTAAN	73
BAB XIX.	PENYEBARLUASAN PROSPEKTUS DAN FORMULIR-FORMULIR BERKAITAN DENGAN PEMBELIAN UNIT PENYERTAAN	75
BAB XX.	PENDAPAT AKUNTAN TENTANG LAPORAN KEUANGAN	76

BAB I. ISTILAH DAN DEFINISI

1.1. AFILIASI

Afiliasi adalah:

- a. Hubungan keluarga karena perkawinan dan keturunan sampai derajat kedua, baik secara horisontal maupun vertikal;
- b. Hubungan antara satu pihak dengan pegawai, Direktur, atau Komisaris dari pihak tersebut;
- c. Hubungan antara 2 (dua) perusahaan dimana terdapat 1 (satu) atau lebih anggota Direksi atau Komisaris yang sama;
- d. Hubungan antara perusahaan dengan suatu pihak, baik langsung maupun tidak langsung, mengendalikan atau dikendalikan oleh perusahaan tersebut;
- e. Hubungan antara 2 (dua) perusahaan yang dikendalikan baik langsung maupun tidak langsung oleh pihak yang sama; atau
- f. Hubungan antara perusahaan dan pemegang saham utama.

1.2 ASHMORE DANA EKUITAS NUSANTARA

ASHMORE DANA EKUITAS NUSANTARA adalah Reksa Dana terbuka berbentuk Kontrak Investasi Kolektif berdasarkan Undang-Undang Pasar Modal beserta pelaksanaannya di bidang Reksa Dana yang termaktub dalam akta Kontrak Investasi Kolektif ASHMORE DANA EKUITAS NUSANTARA No. 19 tanggal 27 November 2012, yang terakhir diubah dengan akta Adendum IX Kontrak Investasi Kolektif Reksa Dana Ashmore Dana Ekuitas Nusantara No. 13 tanggal 12 Januari 2021 yang dibuat dihadapan Leolin Jayayanti, S.H.,M.Kn notaris di Jakarta, yang dibuat oleh dan antara PT Ashmore Asset Management Indonesia Tbk sebagai Manajer Investasi dan PT Bank HSBC Indonesia sebagai Bank Kustodian.

1.3 AGEN PENJUAL EFEK REKSA DANA

Agen Penjual Efek Reksa Dana adalah Agen Penjual Efek Reksa Dana sebagaimana dimaksud dalam Peraturan Otoritas Jasa Keuangan No. 39/POJK.04/2014 tanggal 29 Desember 2014 tentang Agen Penjual Efek Reksa Dana beserta penjelasannya dan seluruh perubahannya, yang ditunjuk oleh Manajer Investasi untuk melakukan penjualan Unit Penyertaan ASHMORE DANA EKUITAS NUSANTARA.

1.4. BANK KUSTODIAN

Bank Kustodian adalah Bank Umum yang telah mendapat persetujuan OJK untuk menyelenggarakan kegiatan usaha sebagai Kustodian, yaitu memberikan jasa penitipan Efek (termasuk Penitipan Kolektif atas Efek yang dimiliki bersama oleh lebih dari satu Pihak yang kepentingannya diwakili oleh Kustodian) dan harta lain yang berkaitan dengan Efek serta jasa lain, termasuk

menerima dividen, bunga, dan hak-hak lain, menyelesaikan transaksi Efek, dan mewakili pemegang rekening yang menjadi nasabahnya. Dalam hal ini Bank Kustodian adalah PT Bank HSBC Indonesia.

1.5. BADAN PENGAWAS PASAR MODAL DAN LEMBAGA KEUANGAN (“BAPEPAM dan LK”)

BAPEPAM dan LK adalah lembaga yang melakukan sehari-hari kegiatan Pasar Modal sebagaimana dimaksud dalam Undang-Undang Pasar Modal.

Dengan berlakunya Undang-Undang Nomor 21 tahun 2011 tentang Otoritas Jasa Keuangan (“Undang-Undang OJK”), sejak tanggal 31 Desember 2012 fungsi, tugas dan wewenang pengaturan kegiatan jasa keuangan di sektor Pasar Modal telah beralih dari BAPEPAM dan LK kepada Otoritas Jasa Keuangan, sehingga semua rujukan dan atau kewajiban yang harus dipenuhi kepada dan atau dirujuk kepada kewenangan BAPEPAM dan LK dalam peraturan perundang-undangan yang berlaku, menjadi kepada Otoritas Jasa Keuangan.

1.6. BUKTI KEPEMILIKAN UNIT PENYERTAAN

Reksa Dana berbentuk Kontrak Investasi Kolektif menghimpun dana dengan menerbitkan Unit Penyertaan kepada Pemegang Unit Penyertaan.

Unit Penyertaan adalah satuan ukuran yang menunjukkan bagian kepentingan setiap Pemegang Unit Penyertaan dalam portofolio investasi kolektif.

Dengan demikian Unit Penyertaan merupakan bukti kepesertaan Pemegang Unit Penyertaan dalam Reksa Dana berbentuk Kontrak Investasi Kolektif. Bank Kustodian akan menerbitkan Surat Konfirmasi Transaksi Unit Penyertaan yang berisi jumlah Unit Penyertaan yang dimiliki oleh masing-masing Pemegang Unit Penyertaan dan berlaku sebagai bukti kepemilikan Unit Penyertaan Reksa Dana.

1.7. EFEK

Efek adalah surat berharga sebagaimana diatur dalam Undang-Undang Nomor 8 Tahun 1995 tentang Pasar Modal.

Sesuai dengan Peraturan Otoritas Jasa Keuangan Nomor 23/POJK.04/2016 tanggal 13 Juni 2016 tentang Reksa Dana Berbentuk Kontrak Investasi Kolektif (“POJK Tentang Reksa Dana Berbentuk Investasi Kolektif”) yang telah diubah sebagian dengan Peraturan Otoritas Jasa Keuangan Nomor 2/POJK.04/2020 Tentang Perubahan Atas Peraturan Otoritas Jasa Keuangan Nomor 23/POJK.04/2016 Tentang Reksa Dana Berbentuk Kontrak Investasi Kolektif, Reksa Dana hanya dapat melakukan pembelian dan penjualan atas:

- a. Efek yang telah dijual dalam Penawaran Umum dan/atau diperdagangkan di Bursa Efek baik di dalam maupun di luar negeri;
- b. Efek yang diterbitkan dan/atau dijamin oleh Pemerintah Republik Indonesia, dan/atau Efek yang diterbitkan oleh lembaga internasional dimana Pemerintah Republik Indonesia menjadi salah satu anggotanya;

- c. Efek Bersifat Utang atau Efek Syariah berpendapatan tetap yang ditawarkan tidak melalui Penawaran Umum dan telah mendapat peringkat dari Perusahaan Pemeringkat Efek;
- d. Efek Beragun Aset yang ditawarkan tidak melalui Penawaran Umum dan sudah mendapat peringkat dari Perusahaan Pemeringkat Efek;
- e. Efek pasar uang dalam negeri yang mempunyai jatuh tempo tidak lebih dari 1 (satu) tahun, baik dalam Rupiah maupun dalam mata uang asing;

1.8. EFEKTIF

Efektif adalah terpenuhinya seluruh tata cara dan persyaratan Pernyataan Pendaftaran Dalam Rangka Penawaran Umum Reksa Dana Berbentuk Kontrak Investasi Kolektif yang ditetapkan dalam Undang-Undang Pasar Modal dan POJK Tentang Reksa Dana Berbentuk Kontrak Investasi Kolektif. Surat pernyataan efektif Pernyataan Pendaftaran Dalam Rangka Penawaran Umum Reksa Dana Berbentuk Kontrak Investasi Kolektif akan dikeluarkan oleh OJK.

1.9. FORMULIR PEMESANAN PEMBELIAN UNIT PENYERTAAN

Formulir Pemesanan Pembelian Unit Penyertaan adalah formulir asli yang dipakai oleh calon Pemegang Unit Penyertaan dan/atau Pemegang Unit Penyertaan untuk membeli Unit Penyertaan yang diisi, ditandatangani dan diajukan oleh calon Pemegang Unit Penyertaan dan/atau Pemegang Unit Penyertaan kepada Manajer Investasi atau melalui Agen Penjual Efek Reksa Dana yang ditunjuk oleh Manajer Investasi (jika ada). Formulir Pemesanan Pembelian Unit Penyertaan dapat juga berbentuk formulir elektronik menggunakan sistem elektronik yang disediakan oleh Manajer Investasi atau Agen Penjual Efek Reksa Dana yang ditunjuk oleh Manajer Investasi (jika ada) di bawah koordinasi Manajer Investasi dengan memperhatikan ketentuan peraturan perundang-undangan yang berlaku mengenai informasi dan transaksi elektronik.

1.10. FORMULIR PENJUALAN KEMBALI UNIT PENYERTAAN

Formulir Penjualan Kembali Unit Penyertaan adalah formulir asli yang dipakai oleh Pemegang Unit Penyertaan untuk menjual kembali Unit Penyertaan yang dimilikinya yang diisi, ditandatangani dan diajukan oleh Pemegang Unit Penyertaan kepada Manajer Investasi atau melalui Agen Penjual Efek Reksa Dana yang ditunjuk oleh Manajer Investasi (jika ada). Formulir Penjualan Kembali Unit Penyertaan dapat juga berbentuk formulir elektronik menggunakan sistem elektronik yang disediakan oleh Manajer Investasi atau Agen Penjual Efek Reksa Dana yang ditunjuk oleh Manajer Investasi (jika ada) di bawah koordinasi Manajer Investasi dengan memperhatikan ketentuan peraturan perundang-undangan yang berlaku mengenai informasi dan transaksi elektronik.

1.1.1. FORMULIR PENGALIHAN INVESTASI

Formulir Pengalihan Investasi adalah formulir asli yang dipakai oleh pemegang Unit Penyertaan untuk mengalihkan investasi yang dimilikinya dalam ASHMORE DANA EKUITAS NUSANTARA ke Reksa Dana lain yang memiliki fasilitas pengalihan investasi yang dikelola oleh Manajer Investasi yang sama, yang diisi, ditandatangani dan diajukan oleh pemegang Unit Penyertaan kepada Manajer Investasi atau Agen Penjual Efek Reksa Dana yang ditunjuk oleh Manajer Investasi (jika ada). Formulir Pengalihan Investasi dapat juga berbentuk formulir elektronik menggunakan sistem elektronik yang disediakan oleh Manajer Investasi atau Agen Penjual Efek Reksa Dana yang ditunjuk oleh Manajer Investasi (jika ada) di bawah koordinasi Manajer Investasi dengan memperhatikan ketentuan peraturan perundang-undangan yang berlaku mengenai informasi dan transaksi elektronik.

1.1.2. FORMULIR PROFIL PEMODAL REKSA DANA

Formulir Profil Pemodal Reksa Dana adalah formulir yang disyaratkan untuk diisi oleh calon Pemegang Unit Penyertaan sebagaimana diharuskan oleh Peraturan BAPEPAM Nomor IV.D.2 tentang Profil Pemodal Reksa Dana, yang merupakan Lampiran Keputusan Ketua BAPEPAM Nomor Kep-20/PM/2004 tanggal 29 April 2004, yang berisikan data dan informasi mengenai profil risiko calon Pemegang Unit Penyertaan ASHMORE DANA EKUITAS NUSANTARA sebelum melakukan pembelian Unit Penyertaan ASHMORE DANA EKUITAS NUSANTARA yang pertama kali di Manajer Investasi atau Agen Penjual Efek Reksa Dana yang ditunjuk oleh Manajer Investasi (jika ada).

1.1.3. HARI BURSA

Hari Bursa adalah setiap hari diselenggarakannya perdagangan efek di Bursa Efek Indonesia, yaitu hari Senin sampai dengan hari Jumat, kecuali hari tersebut merupakan hari libur nasional atau dinyatakan sebagai hari libur oleh Bursa Efek Indonesia.

1.1.4. HARI KERJA

Hari Kerja adalah hari Senin sampai dengan hari Jumat, kecuali hari libur nasional yang ditetapkan oleh Pemerintah Republik Indonesia.

1.1.5. INFORMASI MATERIAL

Informasi Material adalah informasi atau fakta penting dan relevan mengenai peristiwa, kejadian, atau fakta yang dapat mempengaruhi harga Efek pada Bursa Efek dan atau keputusan pemodal, calon pemodal, atau pihak lain yang berkepentingan atas informasi atau fakta tersebut.

1.16. KETENTUAN KERAHASIAAN DAN KEAMANAN DATA DAN/ ATAU INFORMASI PRIBADI KONSUMEN

Ketentuan Kerahasiaan Dan Keamanan Data Dan/ Atau Informasi Pribadi Konsumen adalah ketentuan-ketentuan mengenai kerahasiaan dan keamanan data dan/atau informasi pribadi konsumen sebagaimana diatur dalam POJK tentang Perlindungan Konsumen dan Surat Edaran Otoritas Jasa Keuangan Nomor: 14/SEOJK.07/2014 tanggal 20 Agustus 2014, tentang Kerahasiaan Dan Keamanan Data Dan/Atau Informasi Pribadi Konsumen, beserta penjelasannya, dan perubahan-perubahannya dan penggantinya yang mungkin ada di kemudian hari.

1.17. KONTRAK INVESTASI KOLEKTIF

Kontrak Investasi Kolektif adalah kontrak antara Manajer Investasi dan Bank Kustodian yang mengikat Pemegang Unit Penyertaan, dimana Manajer Investasi diberi wewenang untuk mengelola portofolio investasi kolektif dan Bank Kustodian diberi wewenang untuk melaksanakan Penitipan Kolektif.

1.18. LAPORAN BULANAN

Laporan Bulanan adalah laporan reksa dana yang akan diterbitkan dan disampaikan oleh Bank Kustodian kepada Pemegang Unit Penyertaan selambat-lambatnya pada hari ke-12 (kedua belas) bulan berikut yang memuat sekurang-kurangnya (a) nama, alamat, judul akun, dan nomor akun dari Pemegang Unit Penyertaan, (b) Nilai Aktiva Bersih per Unit Penyertaan pada akhir bulan, (c) Jumlah Unit Penyertaan yang dimiliki oleh Pemegang Unit Penyertaan, (d) Total nilai Unit Penyertaan yang dimiliki oleh Pemegang Unit Penyertaan, (e) tanggal setiap pembagian uang tunai (jika ada), (f) rincian dari portofolio yang dimiliki dan (g) Informasi bahwa tidak terdapat mutasi (pembelian dan/atau penjualan kembali dan/atau pengalihan) atas Unit Penyertaan yang dimiliki oleh Pemegang Unit Penyertaan pada bulan sebelumnya. Apabila pada bulan sebelumnya terdapat mutasi (pembelian dan/atau penjualan kembali dan/atau pengalihan) atas jumlah Unit Penyertaan yang dimiliki oleh Pemegang Unit Penyertaan, maka Laporan Bulanan akan memuat tambahan informasi mengenai (a) jumlah Unit Penyertaan yang dimiliki pada awal periode, (b) tanggal, Nilai Aktiva Bersih dan jumlah Unit Penyertaan yang dibeli atau dijual kembali (dilunasi) atau dialihkan pada setiap transaksi selama periode dan (c) rincian status pajak dari penghasilan yang diperoleh Pemegang Unit Penyertaan selama periode tertentu dengan tetap memperhatikan kategori penghasilan dan beban (jika ada) sebagaimana dimaksud dalam Peraturan mengenai Laporan Reksa Dana. Pada saat Prospektus ini diterbitkan, peraturan mengenai laporan Reksa Dana yang berlaku adalah Peraturan Otoritas Jasa Keuangan No. 56/POJK.04/2020 tentang Pelaporan dan Pedoman Akuntansi Reksa Dana tanggal 3 Desember 2020 ("POJK tentang Pelaporan dan Pedoman Akuntansi Reksa Dana") beserta penjelasannya, dan perubahan-perubahannya serta penggantinya yang mungkin ada dikemudian hari.

Manajer Investasi wajib memastikan bahwa pihaknya telah memperoleh persetujuan Pemegang Unit Penyertaan untuk ASHMORE DANA EKUITAS NUSANTARA untuk menyampaikan Laporan Bulanan melalui fasilitas yang disediakan oleh penyedia jasa Sistem Pengelolaan Investasi Terpadu (S-INVEST).

1.19. Dalam hal Pemegang Unit Penyertaan meminta penyampaian Laporan Bulanan secara tercetak, agar Pemegang Unit Penyertaan menghubungi Manajer Investasi/Agen Penjual Efek Reksa Dana yang ditunjuk oleh Manajer Investasi (jika ada).MANAJER INVESTASI

Manajer Investasi dalam hal ini PT Ashmore Asset Management Indonesia Tbk adalah Pihak yang kegiatan usahanya mengelola Portofolio Efek untuk para nasabahnya atau mengelola portofolio investasi kolektif untuk sekelompok nasabah, kecuali perusahaan asuransi, dana pensiun dan bank yang melakukan sendiri kegiatan usahanya berdasarkan peraturan perundang-undangan yang berlaku.

1.20 NASABAH

Nasabah adalah pihak yang menggunakan jasa Penyedia Jasa Keuangan di Sektor Pasar Modal dalam rangka kegiatan investasi di Pasar Modal baik diikuti dengan atau tanpa melalui pembukaan rekening Efek sebagaimana dimaksud dalam POJK tentang Penerapan Program APU dan PPT di sektor jasa keuangan. Dalam Prospektus ini istilah Nasabah sesuai konteksnya berarti calon Pemegang Unit Penyertaan dan Pemegang Unit Penyertaan.

1.21. NILAI AKTIVA BERSIH (NAB)

NAB adalah nilai pasar yang wajar dari suatu Efek dan kekayaan lain dari Reksa Dana dikurangi seluruh kewajibannya.

Metode Penghitungan NAB Reksa Dana harus dilakukan sesuai dengan Peraturan BAPEPAM dan LK Nomor IV.C.2 tentang Nilai Pasar Wajar Dari Efek Dalam Portofolio Reksa Dana, yang merupakan Lampiran Keputusan Ketua BAPEPAM dan LK Nomor KEP-367/BL/2012 tanggal 9 Juli 2012 ("Peraturan BAPEPAM dan LK Nomor IV.C.2"), dimana perhitungan NAB menggunakan nilai pasar wajar yang ditentukan oleh Manajer Investasi.

NAB Reksa Dana dihitung dan diumumkan setiap Hari Bursa.

1.22. OTORITAS JASA KEUANGAN ("OJK")

OJK adalah lembaga yang independen dan bebas dari campur tangan pihak lain, yang mempunyai fungsi, tugas, dan wewenang pengaturan, pengawasan, pemeriksaan, dan penyidikan sebagaimana dimaksud dalam Undang-Undang No. 21 Tahun 2011 tentang OJK ("Undang-Undang OJK").

Dengan berlakunya Undang-undang Nomor 21 tahun 2011 tentang Otoritas Jasa Keuangan ("Undang-Undang OJK"), sejak tanggal 31 Desember 2012 fungsi, tugas dan wewenang pengaturan kegiatan jasa keuangan di sektor Pasar Modal telah beralih dari BAPEPAM dan LK kepada Otoritas Jasa Keuangan, sehingga semua rujukan dan/atau kewajiban yang harus dipenuhi kepada dan/atau dirujuk kepada kewenangan BAPEPAM dan LK dalam peraturan perundang-undangan yang berlaku, menjadi kepada Otoritas Jasa Keuangan.

1.23. PEMEGANG UNIT PENYERTAAN

Pemegang Unit Penyertaan adalah pihak-pihak yang membeli dan memiliki Unit Penyertaan dalam ASHMORE DANA EKUITAS NUSANTARA.

1.24. PENAWARAN UMUM

Penawaran Umum adalah kegiatan penawaran Unit Penyertaan ASHMORE DANA EKUITAS NUSANTARA yang dilakukan oleh Manajer Investasi untuk menjual Unit Penyertaan kepada masyarakat berdasarkan tata cara yang diatur dalam Undang-Undang Pasar Modal beserta peraturan pelaksanaannya dan Kontrak Investasi Kolektif.

1.25. PENYEDIA JASA KEUANGAN DI SEKTOR PASAR MODAL

Penyedia Jasa Keuangan di Sektor Pasar Modal adalah Perusahaan Efek yang melakukan kegiatan usaha sebagai Penjamin Emisi Efek, Perantara Pedagang Efek, dan/atau Manajer Investasi, serta Bank Umum yang menjalankan fungsi Kustodian. Dalam Kontrak ini istilah Penyedia Jasa Keuangan di Sektor Pasar Modal sesuai konteksnya berarti Manajer Investasi dan Bank Kustodian dan/atau Agen Penjual Efek Reksa Dana yang ditunjuk oleh Manajer Investasi (jika ada).

1.26. PENITIPAN KOLEKTIF

Penitipan Kolektif adalah Jasa penitipan atas Efek yang dimiliki bersama oleh lebih dari satu pihak yang kepentingannya diwakili oleh kustodian.

1.27. PERNYATAAN PENDAFTARAN

Pernyataan Pendaftaran adalah dokumen yang wajib disampaikan oleh Manajer Investasi kepada OJK dalam rangka Penawaran Umum Reksa Dana Berbentuk Kontrak Investasi Kolektif yang ditetapkan dalam Undang-Undang Pasar Modal dan POJK Tentang Reksa Dana Berbentuk Kontrak Investasi Kolektif.

1.28. PORTOFOLIO EFEK

Portofolio Efek adalah kumpulan Efek yang merupakan kekayaan ASHMORE DANA EKUITAS NUSANTARA.

1.29. POJK TENTANG PERLINDUNGAN KONSUMEN

POJK Tentang Perlindungan Konsumen adalah Peraturan Otoritas Jasa Keuangan Nomor: 22 Tahun 2023 tentang Perlindungan Konsumen Sektor Jasa Keuangan, beserta penjelasannya, dan perubahan-perubahannya dan penggantinya yang mungkin ada di kemudian hari.

1.30. POJK TENTANG PENERAPAN PROGRAM ANTI PENCUCIAN UANG, PENCEGAHAN PENDANAAN TERORISME DAN PENCEGAHAN PENDANAAN PROLIFERASI SENJATA PEMUSNAH MASSAL DI SEKTOR JASA KEUANGAN

POJK Tentang Penerapan Program Anti Pencucian Uang dan Pencegahan Pendanaan Terorisme di Sektor Jasa Keuangan adalah Peraturan Otoritas Jasa Keuangan Nomor 8 Tahun 2023 Tentang Penerapan Program Anti Pencucian Uang, Pencegahan Pendanaan Terorisme Dan Pencegahan Pendanaan Proliferasi Senjata Pemusnah Massal Di Sektor Jasa Keuangan beserta penjelasannya, dan perubahan-perubahannya dan penggantinya yang mungkin ada di kemudian hari.

1.31. POJK TENTANG REKSA DANA BERBENTUK KONTRAK INVESTASI KOLEKTIF

POJK Tentang Reksa Dana Berbentuk Kontrak Investasi Kolektif adalah Peraturan Otoritas Jasa Keuangan Nomor: 23/POJK.04/2016 tanggal 13 Juni 2016 tentang Reksa Dana Berbentuk Kontrak Investasi Kolektif yang telah diubah sebagian dengan Peraturan Otoritas Jasa Keuangan Nomor 2/POJK.04/2020 Tentang Perubahan Atas Peraturan Otoritas Jasa Keuangan Nomor 23/POJK.04/2016 Tentang Reksa Dana Berbentuk Kontrak Investasi Kolektif dan perubahan-perubahannya dan pengantiannya yang mungkin ada di kemudian hari.

1.32. PROGRAM APU DAN PPT DI SEKTOR JASA KEUANGAN

Program APU dan PPT Di Sektor Jasa Keuangan adalah upaya pencegahan dan pemberantasan tindak pidana Pencucian Uang dan Pendanaan Terorisme sebagaimana dimaksud didalam POJK Tentang Penerapan Program Anti Pencucian Uang dan Pencegahan Pendanaan Terorisme di Sektor Jasa Keuangan.

1.33. PROSPEKTUS

Prospektus adalah setiap pernyataan yang dicetak atau informasi tertulis yang digunakan untuk Penawaran Umum Reksa Dana dengan tujuan calon Pemegang Unit Penyertaan membeli Unit Penyertaan Reksa Dana, kecuali pernyataan atau informasi yang berdasarkan peraturan OJK yang dinyatakan bukan sebagai Prospektus.

1.34. REKSA DANA

Reksa Dana adalah wadah yang dipergunakan untuk menghimpun dana dari masyarakat pemodal untuk selanjutnya diinvestasikan dalam Portofolio Efek oleh Manajer Investasi. Sesuai Undang-Undang Pasar Modal, Reksa Danadapat

berbentuk Perseroan Tertutup atau Terbuka dan Kontrak Investasi Kolektif. Bentuk hukum Reksa Dana yang ditawarkan dalam Prospektus ini adalah Kontrak Investasi Kolektif.

1.35. SEOJK TENTANG PELAYANAN DAN PENYELESAIAN PENGADUAN KONSUMEN

SEOJK Tentang Pelayanan dan Penyelesaian Pengaduan Konsumen Pada Pelaku Usaha Jasa Keuangan adalah Surat Edaran Otoritas Jasa Keuangan Nomor: 18/POJK.07/2018 tanggal 10 September 2018 tentang Pelayanan Dan Penyelesaian Pengaduan Konsumen di Sektor Jasa Keuangan, beserta penjelasannya, dan perubahan-perubahannya dan penggantinya yang mungkin ada dikemudian hari.

1.36. SEOJK TENTANG PROSEDUR PENYELESAIAN KESALAHAN PENGHITUNGAN NILAI AKTIVA BERSIH REKSA DANA

SEOJK Tentang Prosedur Penyelesaian Kesalahan Penghitungan Nilai Aktiva Bersih Reksa Dana adalah Surat Edaran Otoritas Jasa Keuangan Nomor 1/SEOJK.04/2015 tanggal 21 Januari 2015 tentang Prosedur Penyelesaian Kesalahan Penghitungan Nilai Aktiva Bersih Reksa Dana beserta penjelasannya, dan perubahan-perubahannya dan penggantinya yang mungkin ada dikemudian hari.

1.37. SURAT KONFIRMASI TRANSAKSI UNIT PENYERTAAN

Surat Konfirmasi Transaksi Unit Penyertaan adalah surat konfirmasi yang mengkonfirmasi pelaksanaan perintah pembelian dan/atau penjualan kembali Unit Penyertaan dan/atau pengalihan investasi dari Pemegang Unit Penyertaan dan menunjukkan jumlah Unit Penyertaan yang dimiliki oleh Pemegang Unit Penyertaan serta berlaku sebagai bukti kepemilikan Unit Penyertaan ASHMORE DANA EKUITAS NUSANTARA. Surat Konfirmasi Transaksi Unit Penyertaan akan diterbitkan oleh Bank Kustodian dan dikirimkan kepada Pemegang Unit Penyertaan baik secara langsung paling lambat 7 (tujuh) Hari Bursa setelah:

- a. aplikasi pembelian Unit Penyertaan ASHMORE DANA EKUITAS NUSANTARA dari Pemegang Unit Penyertaan telah lengkap dan diterima dengan baik oleh Manajer Investasi atau Agen Penjual Efek Reksa Dana yang ditunjuk oleh Manajer Investasi (jika ada) dan pembayaran untuk pembelian tersebut diterima dengan baik oleh Bank Kustodian (in complete application and in good fund);
- b. aplikasi penjualan kembali Unit Penyertaan ASHMORE DANA EKUITAS NUSANTARA dari Pemegang Unit Penyertaan telah lengkap dan diterima dengan baik (in complete application) oleh Manajer Investasi atau Agen Penjual Efek Reksa Dana yang ditunjuk oleh Manajer Investasi (jika ada); dan
- c. aplikasi pengalihan investasi dalam ASHMORE DANA EKUITAS NUSANTARA dari Pemegang Unit Penyertaan telah lengkap dan diterima dengan baik (in complete application) oleh Manajer Investasi atau Agen Penjual Efek Reksa Dana yang ditunjuk oleh Manajer Investasi (jika ada)

Manajer Investasi wajib memastikan bahwa pihaknya telah memperoleh persetujuan Pemegang Unit Penyertaan untuk ASHMORE DANA EKUITAS NUSANTARA untuk menyampaikan Laporan Bulanan melalui fasilitas yang disediakan oleh penyedia jasa Sistem Pengelolaan Investasi Terpadu (S-INVEST).

Dalam hal Pemegang Unit Penyertaan meminta penyampaian Laporan Bulanan secara tercetak, agar Pemegang Unit Penyertaan menghubungi Manajer Investasi/Agen Penjual Efek Reksa Dana yang ditunjuk oleh Manajer Investasi (jika ada).

1.38. TRANSAKSI UNIT PENYERTAAN

Transaksi Unit Penyertaan adalah transaksi dalam rangka penjualan, pembelian kembali, pelunasan, dan/atau pengalihan investasi dari Unit Penyertaan suatu Reksa Dana ke Unit Penyertaan Reksa Dana lain yang dikelola oleh Manajer Investasi yang sama.

1.39 UNDANG-UNDANG PASAR MODAL

Undang-Undang Pasar Modal adalah Undang-Undang Republik Indonesia Nomor 8 tahun 1995 tentang Pasar Modal.

BAB II. KETERANGAN MENGENAI ASHMORE DANA EKUITAS NUSANTARA

2.1. PEMBENTUKAN ASHMORE DANA EKUITAS NUSANTARA

ASHMORE DANA EKUITAS NUSANTARA adalah Reksa Dana berbentuk Kontrak Investasi Kolektif sebagaimana termaktub dalam akta Kontrak Investasi Kolektif ASHMORE DANA EKUITAS NUSANTARA No. 19 tanggal 27 November 2012, yang telah diubah dengan:

- akta Adendum Kontrak Investasi Kolektif Reksa Dana Ashmore Dana Ekuitas Nusantara No. 02 tanggal 4 November 2013;
- akta Adendum I Kontrak Investasi Kolektif Reksa Dana Ashmore Dana Ekuitas Nusantara No. 13 tanggal 11 Desember 2013;
- akta Adendum II Kontrak Investasi Kolektif Reksa Dana Ashmore Dana Ekuitas Nusantara No. 80 tanggal 25 Juli 2014; dan
- akta Adendum III Kontrak Investasi Kolektif Reksa Dana Ashmore Dana Ekuitas Nusantara No. 20 tanggal 11 Desember 2014;
- akta Adendum IV Kontrak Investasi Kolektif Reksa Dana Ashmore Dana Ekuitas Nusantara No. 01 tanggal 01 Juni 2016.
- akta Adendum V Kontrak Investasi Kolektif Reksa Dana Ashmore Dana Ekuitas Nusantara No. 80 tanggal 23 Maret 2017.
- akta Adendum VI Kontrak Investasi Kolektif Reksa Dana Ashmore Dana Ekuitas Nusantara No. 01 tanggal 01 Maret 2018.
- Akta addendum VII Kontrak Investasi Kolektif Reksa Dana Ashmore Dana Ekuitas Nusantara No. 22 tanggal 30 November 2018 dibuat dihadapan Siti Rumondang Bulan Lubis, SH, M.Kn
- akta Adendum VIII Kontrak Investasi Kolektif Reksa Dana Ashmore Dana Ekuitas Nusantara No. 41 tanggal 18 September 2019.
- akta Adendum IX Kontrak Investasi Kolektif Reksa Dana Ashmore Dana Ekuitas Nusantara No. 13 tanggal 12 Januari 2021.

Yang mana semua KIK sampai dengan addendum VI, VIII dan IX dibuat dihadapan Leolin Jayayanti, S.H.,M.Kn notaris di Jakarta, yang dibuat oleh dan antara PT Ashmore Asset Management Indonesia Tbk sebagai Manajer Investasi dan PT Bank HSBC Indonesia sebagai Bank Kustodian.

ASHMORE DANA EKUITAS NUSANTARA telah mendapat surat pernyataan efektif dari OJK sesuai dengan Surat Keputusan Ketua Dewan Komisiner OJK No. S-16/D.04/2013 tanggal 31 Januari 2013.

2.2. PENAWARAN UMUM

PT Ashmore Asset Management Indonesia Tbk sebagai Manajer Investasi melakukan Penawaran Umum atas Unit Penyertaan ASHMORE DANA EKUITAS NUSANTARA secara terus menerus sampai dengan jumlah 10.000.000.000 (sepuluh miliar) Unit Penyertaan.

Setiap Unit Penyertaan ASHMORE DANA EKUITAS NUSANTARA ditawarkan dengan harga sama dengan Nilai Aktiva Bersih awal yaitu sebesar Rp 1.000,- (seribu Rupiah) pada hari pertama penawaran. Selanjutnya harga pembelian setiap Unit Penyertaan ASHMORE DANA EKUITAS NUSANTARA ditetapkan berdasarkan Nilai Aktiva Bersih ASHMORE DANA EKUITAS NUSANTARA pada akhir Hari Bursa yang bersangkutan.

Manajer Investasi dapat menambah jumlah Unit Penyertaan ASHMORE DANA EKUITAS NUSANTARA dengan melakukan perubahan Kontrak Investasi Kolektif ASHMORE DANA EKUITAS NUSANTARA sesuai dengan ketentuan perundang-undangan yang berlaku.

2.3. PENGELOLA ASHMORE DANA EKUITAS NUSANTARA

PT Ashmore Asset Management Indonesia Tbk sebagai Manajer Investasi didukung oleh tenaga profesional yang terdiri dari Komite Investasi dan Tim Pengelola Investasi.

a. Komite Investasi

Komite Investasi akan mengarahkan dan mengawasi Tim Pengelola Investasi dalam menjalankan kebijakan dan strategi investasi sehari-hari sesuai dengan tujuan investasi.

Komite Investasi terdiri dari:

Ketua Komite Investasi :	Lydia Jessica Toisuta
Komite Investasi :	Thomas Adam Shippey Steve Hicks Steven Satya Yudha

Ketua Komite Investasi:

Lydia Jessica Toisuta

Lydia Toisuta menjabat sebagai Chief Financial Officer dan Corporate Secretary PT Ashmore Asset Management Indonesia Tbk sejak November 2021. Lydia bergabung dengan AAMI pada Agustus 2016 sebagai Vice President Marketing dan Distribution. Sebelumnya, Lydia bekerja sebagai analis saham di JP Morgan Securities Indonesia (2013-16), CIMB Securities Indonesia (2009-13) dan Macquarie Securities Indonesia (2007-08). Lydia memiliki izin perorangan Wakil Perantara Pedagang Efek dari Otoritas Jasa Keuangan berdasarkan Surat Keputusan OJK nomor 1485/PM.212/PJ-WPPE/2020 yang diperpanjang berdasarkan Surat Keputusan Dewan Komisioner OJK nomor KEP-343/PM.02/PJ-WPPE/TTE/2023 tanggal 12 Mei 2023.

Anggota Komita Investasi:

Thomas Adam Shippey

Tom Shippey menjabat sebagai Direktur Keuangan Grup pada November 2013. Sebelumnya ia adalah Head of Corporate Development, yang bertanggungjawab dalam pengembangan dan pengimplementasian strategi perusahaan dari Ashmore. Sebelum bergabung dengan Ashmore di 2007, Tom bekerja di UBS Investment Bank, termasuk penasehat dalam IPO Ashmore di 2006. Tom memiliki kualifikasi sebagai akuntan yang bersertifikasi oleh PricewaterhouseCoopers pada tahun 1999 dan memiliki BSc. dari International Business dan German from Aston University.

Steve Hicks

Steve Hicks sebelumnya adalah Group Head of Compliance Ashmore Group plc sejak tahun 2010 hingga awal tahun 2014. Sebelum bergabung dengan Ashmore, Steve adalah Direktur Compliance Group di bagian publicly quoted private equity group 3i (bergabung di 3i pada tahun 2001). Semenjak 2005 sampai ia bergabung Ashmore Group plc., dia adalah anggota Regulatory Committee dari Badan Pedagangan Private Equity Inggris, BVCA, dan direktur dari Joint Money Laundering Steering Group, yang membuat panduan untuk sektor jasa keuangan di Inggris dalam hal kewajiban dan praktek anti-money laundering.

Sebelum bergabung dengan 3i, ia bekerja sebagai pengacara dalam praktek pribadi dan industri selama 15 tahun, baik di Inggris dan Timur Tengah di Oman dan Uni Emirat Arab. Steve telah memenuhi syarat sebagai Pengacara Inggris pada tahun 1987.

Steven Satya Yudha

Steven bergabung dengan PT Ashmore Asset Management Indonesia Tbk pada Mei 2014 sebagai Head Sales & Marketing dan menjabat sebagai Associate Director for Sales & Distribution pada Februari 2022. Steven memulai karir di Standard Chartered Bank dan memiliki pengalaman lebih dari 13 tahun di sektor perbankan dan keuangan. Steven juga pernah memiliki pengalaman bekerja di beberapa perusahaan yang memiliki reputasi baik seperti Citibank, PT Bank Commonwealth, and PT Manulife Asset Management Indonesia. Steven memiliki izin perorangan Wakil Manajer Investasi dari Otoritas Jasa Keuangan berdasarkan Surat Keputusan Dewan Komisiner OJK nomor KEP-22/PM.211/WMI/2016 tanggal 17 Februari 2016 yang telah diperpanjang berdasarkan Surat Keputusan Dewan Komisiner OJK nomor KEP-29/PM.021/PJ-WMI/TTE/2024 tanggal 12 Februari 2024.

b. Tim Pengelola Investasi

Tim Pengelola Investasi bertugas sebagai pelaksana harian atas kebijakan, strategi, dan eksekusi investasi yang telah diformulasikan bersama dengan Komite Investasi.

Tim Pengelola Investasi terdiri dari:

Ketua Tim Pengelola Investasi : Ronaldus Gandahusada
(Ronni Gandahusada)

Anggota Tim Pengelola Investasi : Arief Cahyadi Wana
Herman Koeswanto
Anil Kumar
Kemal Razindyaswara
Della Agatha Linggar
Hasbie Hafid
Siti Arini Desalfianti

Ketua Tim Pengelola Investasi:

Ronaldus Gandahusada (Ronni Gandahusada)

Ronni Gandahusada bergabung dengan PT Ashmore Asset Management Indonesia Tbk pada tahun 2012 dan saat ini menjabat sebagai Presiden Direktur sekaligus Ketua Tim Pengelola Investasi. Sebelumnya Ronni adalah direktur di PT Schroder Investment Management Indonesia dan berpengalaman di industri pengelolaan investasi semenjak tahun 1994, tahun yang sama ketika bergabung di Schroders. Ronni adalah Lulusan Sarjana Teknik dari Institut Teknologi Bandung dan kemudian mengambil gelar Master pada bidang Business Banking & Finance pada University of Technology, Sydney. Memiliki izin perorangan Wakil Manajer Investasi dari BAPEPAM dan LK berdasarkan Surat Keputusan Ketua BAPEPAM nomor KEP-32/PM-PI/1995 tanggal 19 Juni 1995 yang telah diperpanjang berdasarkan Surat Dewan Komisiner OJK nomor KEP- 164/PM.211/PJ-WMI/2022 tanggal 22 Februari 2022.

Anggota Tim Pengelola Investasi:

Arief Cahyadi Wana

Arief Wana bergabung dengan PT Ashmore Asset Management Indonesia Tbk pada tahun 2012 sebagai salah satu Direktur dan anggota Tim Pengelola Investasi. Dalam posisi terakhirnya, Arief menjabat sebagai Direktur keuangan PT Elang Mahkota Teknologi, Tbk. Sebelumnya ia adalah direktur dan kepala riset ekuitas di Credit Suisse Securities Indonesia yang meliputi strategi, sektor otomotif dan konsumsi di pasar saham Indonesia. Bergabung dengan Credit Suisse di tahun 2005 sebagai orang pertama yang membangun riset Credit Suisse Securities Indonesia semenjak awal. Arief sebelumnya bekerja di JP Morgan selama 8 tahun sebagai Wakil Direktur dan Analis untuk berbagai sektor baik di

Indonesia maupun ASEAN. Lulus dari San Fransisco State University bidang Business Administration (Finance) pada tahun 1995, dan memiliki izin perorangan Wakil Manajer Investasi dari otoritas Pasar Modal berdasarkan Surat Keputusan Ketua BAPEPAM nomor KEP-46/PM-IP/ WMI/1998 tanggal 5 Mei 1998 yang telah diperpanjang berdasarkan Surat Keputusan Dewan Komisiner OJK nomor KEP-190/PM.21/PJ-WMI/2022 tanggal 27 Mei 2022.

Herman Koeswanto, CFA

Herman bergabung dengan PT Ashmore Asset Management Indonesia Tbk pada bulan May 2015 sebagai Senior Analyst Equity. Sebelumnya Herman adalah Equity Analyst di PT Mandiri Sekuritas sejak Oktober 2010 hingga April 2015 dan pada periode tersebut sempat bergabung di PT Morgan Stanley Indonesia dan menjabat sebagai Equity Analyst sejak Juli 2012 hingga Februari 2013. Herman juga pernah bekerja sebagai Manager di PT AAA Sekuritas pada Oktober 2009 hingga Oktober 2010. Herman memiliki gelar Sarjana Ekonomi dari Universi- tas Surabaya. Herman memiliki gelar Certified Financial Analyst dan memperoleh izin perorangan Wakil Manajer Investasi dari otoritas Pasar Modal berdasarkan Surat Keputusan Ketua BAPEPAM nomor KEP-99/ BL/WMI/2012 tanggal 08 Juni 2012 yang telah diperpanjang berdasarkan Surat Keputusan Dewan Komisiner OJK nomor KEP-241/PM.211/PJ-WMI/2022 tanggal 19 Oktober 2022.

Anil Kumar, CFA

Anil Kumar bergabung dengan PT Ashmore Asset Management Indonesia Tbk pada tahun 2013 sebagai salah satu anggota Tim Pengelola Investasi. Sebelumnya Anil adalah salah satu tim investasi fixed income di PT AXA Asset Management Indonesia. Anil memiliki gelar Chartered Financial Analyst sejak September 2018, Associate International Wealth Management sejak 16 Juli 2018, Certified Wealth Manager from dari Ikatan Banker Indonesia, Sarjana Ekonomi dari Universitas Katolik Indonesia Atma Jaya dan Master Business Administration dari Universi- tas Gadjah Mada. Memiliki izin perorangan Wakil Manajer Investasi dari otoritas Pasar Modal berdasarkan Surat Keputusan Ketua BAPEPAM dan LK nomor KEP-03/BL/WMI/2012 tanggal 2 Januari 2012 yang telah diperpanjang berdasarkan Surat Keputusan Dewan Komisiner OJK nomor KEP-589/PM.21/PJ-WMI/2022 tanggal 29 Agustus 2022.

Kemal Razindyaswara

Kemal bergabung dengan PT Ashmore Asset Management Indonesia Tbk pada tahun 2021 sebagai salah satu anggota Tim Pengelola Investasi. Sebelumnya, Kemal adalah Investment Manager dan analis perbankan di PT Aberdeen Standard Investments Indonesia untuk wilayah Indonesia dan Filipina. Kemal memiliki gelar Bachelor of Business Administration dari National University of Singapore dan juga Master of Business Administration dari University of Oxford. Kemal memiliki izin perorangan Wakil Manajer Investasi dari Otoritas Jasa Keuangan berdasarkan Surat Keputusan Dewan Komisiner OJK nomor KEP-39/PM.211/WMI/2016 tanggal 8 Maret 2016 yang telah diperpanjang berdasarkan Surat Keputusan Dewan Komisiner OJK nomor KEP-178/PM.211/PJ-WMI/ 2021 tanggal 29 Juni 2021.

Della Agatha Linggar

Della bergabung dengan PT Ashmore Asset Management Indonesia Tbk pada September 2022 sebagai salah satu anggota Tim Pengelola Investasi. Sebelumnya, Della adalah analis perbankan/junior FM di Syailendra Capital. Della lulus Sarjana Ilmu Politik dari Universitas Katholik Parahyangan, dan memulai karirnya sebagai Management Trainee di Trimegah Sekuritas pada tahun 2015. Della memiliki izin perorangan Wakil Manajer Investasi dari Otoritas Jasa Keuangan berdasarkan Surat Keputusan Dewan Komisiner OJK nomor KEP-154/PM.211/WMI/2020 tanggal 4 Maret 2020 yang telah diperpanjang berdasarkan Surat Keputusan Dewan Komisiner OJK nomor KEP-144/PM.02/PJ-WMI/TTE/2023 tanggal 05 Juni 2023.

Hasbie Hafid

Hasbie bergabung dengan PT Ashmore Asset Management Indonesia Tbk pada April 2023 sebagai salah satu anggota Tim Pengelola Investasi. Sebelumnya, Hasbie adalah seorang analis di Trimegah Sekuritas dan analis di Panin Dai-Ichi Life. Hasbie memiliki izin perorangan Wakil Manajer Investasi dari Otoritas Jasa Keuangan berdasarkan Surat Keputusan Dewan Komisiner OJK nomor KEP-153/PM.211/WMI/2020 tanggal 4 Maret 2020 yang telah diperpanjang berdasarkan Surat Keputusan Dewan Komisiner OJK nomor KEP-69/PM.02/PJ-WMI/TTE/2023 tanggal 11 April 2023.

Siti Arini Desalfianti

Siti bergabung dengan PT Ashmore Asset Management Indonesia Tbk pada November 2023 sebagai salah satu anggota Tim Pengelola Investasi. Sebelumnya, Siti bekerja di Mandiri Manajemen Investasi sebagai Analis Pendapatan Tetap dari tahun

2021 dan Mega Asset Management dari tahun 2011. Siti memiliki izin perorangan Wakil Manajer Investasi dari Otoritas Jasa Keuangan berdasarkan Surat Keputusan Dewan Komisiner OJK nomor KEP-92/BL/WMI/2012 tanggal 5 Juni 2012 yang telah diperpanjang berdasarkan Surat Keputusan Dewan Komisiner OJK nomor KEP-343/PM.211/PJ-WMI/2021 tanggal 19 November 2021.

2.4. IKHTISAR LAPORAN KEUANGAN SINGKAT REKSA DANA ASHMORE DANA EKUITAS NUSANTARA

Berikut ini adalah ikhtisar laporan keuangan Reksa Dana Ashmore Dana Ekuitas Nusantara yang telah diperiksa oleh Kantor Akuntan Publik:

	Periode dari Tanggal 1 Januari tahun berjalan s/d tanggal Prospektus	Periode 12 Bulan Terakhir dari tanggal prospektus	Periode 36 Bulan Terakhir dari Tanggal Prospektus	Periode 60 Bulan Terakhir dari tanggal Prospektus	2023	2022	2021
TOTAL HASIL INVESTASI	-	0.21%	-3.40%	-4.06%	0.21%	1.56%	0.33%
HASIL INVESTASI SETELAH MEMPERHITUNGKAN BIAYA PEMASARAN	-	-3.67%	-7.19%	-5.96%	-3.67%	-2.38%	-3.56%
BIAYA OPERASI (%)	-	3.71%	3.48%	3.21%	3.71%	4.22%	3.18%
PERPUTARAN PORTOFOLIO	-	1.50 : 1	1.41 : 1	0.75 : 1	1.50 : 1	2.16:1	0.85:1
PERSENTASE PENGHASILAN KENA PAJAK (%)	-	-	-	-	0.00%	0.01%	-
*) sehubungan dengan data Laporan keuangan yang diaudit oleh KAP adalah data per akhir tahun, maka yang dimaksud dengan tanggal prospektus dalam tabel diatas adalah posisi per akhir tahun periode Laporan Keuangan (31 Desember 2023)							

2.5. IKHTISAR KINERJA ASHMORE DANA EKUITAS NUSANTARA

Pergerakan Harga Per Unit sejak peluncuran

Kinerja Portfolio Investasi Reksa Dana Sejak Diluncurkan

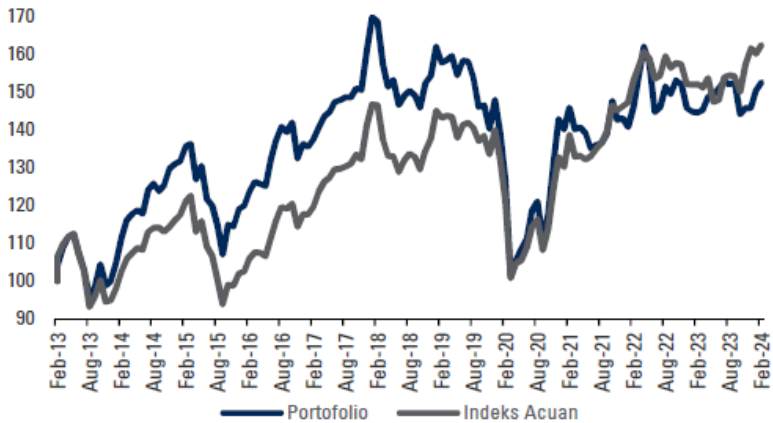

Sumber: Bloomberg, Ashmore

Hasil yang diperoleh sebelumnya tidak dapat dijadikan tolak ukur bagi hasil di kemudian hari. Harga per Unit Penyertaan Ashmore Dana Ekuitas Nusantara serta keuntungan yang diperoleh dapat berfluktuasi dan tidak dapat dijamin.

BAB III. MANAJER INVESTASI

3.1. KETERANGAN SINGKAT TENTANG MANAJER INVESTASI

PT Ashmore Asset Management Indonesia Tbk adalah Perusahaan Manajer Investasi yang berkedudukan di Jakarta dan telah mendapat surat izin usaha dari otoritas Pasar Modal. Kegiatan utama PT Ashmore Asset Management Indonesia Tbk adalah mengelola Reksa Dana dan portofolio dari berbagai tipe klien yaitu ritel dan institusi baik domestik maupun internasional.

PT Ashmore Asset Management Indonesia Tbk dikelola oleh para profesional di industri pengelolaan investasi dengan pengalaman baik di dalam negeri maupun di internasional.

PT Ashmore Asset Management Indonesia Tbk (selanjutnya disebut "Manajer Investasi") berkedudukan di Jakarta, didirikan dengan Akta No. 250 tanggal 29 Januari 2010, dibuat di hadapan Dr. Irawan Soerodjo, SH. Msi, notaris di Jakarta yang telah mendapatkan pengesahan dari Menteri Hukum dan Hak Asasi Manusia Republik Indonesia dengan Surat Keputusan No. AHU-09788.AH.01.01 Tahun 2010 tanggal 23 Februari 2010 yang Anggaran Dasar terakhirnya telah diubah melalui Akta No.21 Tanggal 17 Oktober 2019 yang telah mendapatkan pengesahan dari Menteri Hukum dan Hak Asasi Manusia Republik Indonesia dengan Surat Keputusan No. AHU-0083719.AH.01.02 Tahun 2019 tanggal 17 Oktober 2019 dan telah diumumkan dalam Berita Negara Republik Indonesia No. 89 Tanggal 5 November 2019.

PT Ashmore Asset Management Indonesia Tbk adalah Perusahaan Manajer Investasi yang mayoritas sahamnya dimiliki oleh Ashmore Investment Management Limited yang berlokasi di 61 Aldwych, London WC2B 4AE yang diatur dan berada dibawah wewenang Financial Services Authority Inggris. Ashmore Investment Management Limited adalah salah satu perusahaan manajemen investasi terkemuka di dunia dan salah satu spesialis investasi untuk negara-negara berkembang (Emerging Markets). Ashmore berfokus pada berbagai skema investasi seperti external debt, local currency, blended external debt/local currency, alternatives, hutang korporasi dan ekuitas. Pada bulan Oktober 2006 Ashmore Group plc resmi tercatat pada Bursa Efek London dan pada bulan Januari 2020 PT Ashmore Asset Management Indonesia Tbk resmi tercatat di Bursa Efek Indonesia.

PT Ashmore Asset Management Indonesia Tbk telah memperoleh izin usaha dari otoritas Pasar Modal sebagai Manajer Investasi berdasarkan Surat Keputusan Ketua BAPEPAM dan LK No: KEP-04/BL/MI/2011 tertanggal 15 Juni 2011.

Susunan Anggota Direksi dan Dewan Komisaris Manajer Investasi:

Berdasarkan data terakhir, susunan anggota Direksi dan Dewan Komisaris PT Ashmore Asset Management Indonesia Tbk pada saat Prospektus ini diterbitkan adalah sebagai berikut:

Direksi

Presiden Direktur : Ronaldus Gandahusada

Direktur : Arief Cahyadi Wana

Direktur : FX Eddy Hartanto

Direktur : Steven Satya Yudha

Dewan Komisaris

Presiden Komisaris : Thomas Adam Shippey

Komisaris Independen : Satriadi Indarmawan

3.2. PENGALAMAN MANAJER INVESTASI

PT Ashmore Asset Management Indonesia Tbk telah mengelola dana investasi kurang lebih Rp. 33 triliun (per Februari 2024) untuk dan atas nama nasabah dan/atau Pemegang Unit Penyertaan yang meliputi investor ritel maupun institusi.

Berikut adalah Reksa Dana yang aktif dikelola oleh PT Ashmore Asset Management Indonesia Tbk yaitu:

1. Ashmore Dana Ekuitas Nusantara
2. Ashmore Dana Progresif Nusantara
3. Ashmore Dana Obligasi Nusantara
4. Ashmore Dana Pasar Uang Nusantara
5. Ashmore Dana USD Nusantara
6. Ashmore Dana USD Equity Nusantara
7. Ashmore Saham Sejahtera Nusantara
8. Ashmore Saham Sejahtera Nusantara II
9. Ashmore Dana Obligasi Unggulan Nusantara
10. Ashmore Saham Unggulan Nusantara
11. Ashmore Saham Dinamis Nusantara
12. Ashmore Saham Providentia Nusantara
13. Ashmore Progressive Balanced Nusantara
14. Ashmore ETF LQ45 Alpha
15. Ashmore Dana Obligasi Strategis Nusantara
16. Ashmore Dana USD Fixed Income
17. Ashmore Dana Obligasi Providentia Nusantara
18. Ashmore Digital Equity Sustainable Fund
19. Ashmore Dana Pasar Uang Syariah
20. Ashmore Dana Terproteksi Nusantara III
21. Ashmore Dana Terproteksi Nusantara IV
22. Ashmore IDX 30 Equity Fund

PT Ashmore Asset Management Indonesia Tbk didukung oleh para profesional di sektor manajemen investasi dengan pengalaman baik di dalam maupun luar negeri. Dalam mengelola ASHMORE DANA EKUITAS NUSANTARA, manajer profesional PT Ashmore Asset Management Indonesia Tbk telah memiliki pengalaman dan pengetahuan terutama dalam:

- Pasar Modal dan Pasar Uang di Indonesia;
- karakteristik dan perubahan kondisi makro dan mikro ekonomi di Indonesia;
- karakteristik dari investor lokal; dan
- karakteristik dari para penerbit efek di Indonesia.

3.3. PIHAK YANG TERAFILIASI DENGAN MANAJER INVESTASI

PT Ashmore Asset Management Indonesia Tbk tidak memiliki afiliasi dengan pihak-pihak sebagaimana didefinisikan dalam Undang-Undang No.8 Tahun 1995 tentang Pasar Modal.

BAB IV. BANK KUSTODIAN

4.1. KETERANGAN SINGKAT MENGENAI BANK KUSTODIAN

PT Bank HSBC Indonesia (dahulu dikenal sebagai PT Bank Ekonomi Raharja) telah beroperasi di Indonesia sejak 1989 yang merupakan bagian dari HSBC Group dan telah memperoleh persetujuan untuk menjalankan kegiatan usaha sebagai Kustodian di bidang Pasar Modal dari Otoritas Jasa Keuangan ("OJK") No. KEP-02/PM.2/2017 tertanggal 20 Januari 2017.

PT Bank HSBC Indonesia telah menerima pengalihan kedudukan, hak dan kewajiban sebagai Bank Kustodian dari The Hongkong and Shanghai Banking Corporation Limited, Cabang Jakarta yang merupakan kantor cabang bankasing yang telah beroperasi sebagai Bank Kustodian sejak tahun 1989 di Indonesia dan merupakan penyedia jasa kustodian dan fund services terdepan di dunia.

PT Bank HSBC Indonesia sebagai Bank Kustodian menyediakan jasa secara terpadu untuk para pemodal dalam dan luar negeri melalui tiga komponen bisnis yaitu: Direct Custody and Clearing, Corporate Trust and Loan Agency dan Fund Services.

Didukung oleh staff, layanan, sistem dan teknologi yang sama yang digunakan di The Hongkong and Shanghai Banking Corporation Limited, Cabang Jakarta, yaitu 96 (sembilan puluh enam) staff yang berdedikasi tinggi, standar pelayanan yang prima dan penggunaan sistem yang canggih, PT Bank HSBC Indonesia merupakan salah satu Bank Kustodian terbesar di Indonesia.

4.2. PIHAK YANG TERAFILIASI DENGAN BANK KUSTODIAN

Pihak-pihak yang terafiliasi dengan Bank Kustodian di Indonesia adalah PT HSBC Sekuritas Indonesia dan The Hongkong and Shanghai Banking Corporation Limited, Cabang Jakarta.

BAB V. TUJUAN INVESTASI, KEBIJAKAN INVESTASI, PEMBATAAN INVESTASI DAN KEBIJAKAN PEMBAGIAN HASIL INVESTASI

Dengan memperhatikan peraturan perundangan yang berlaku, dan ketentuan-ketentuan lain dalam Kontrak Investasi Kolektif ASHMORE DANA EKUITAS NUSANTARA, maka Tujuan Investasi, Kebijakan Investasi, Pembatasan Investasi, dan Kebijakan Pembagian Hasil Investasi ASHMORE DANA EKUITAS NUSANTARA adalah sebagai berikut:

5.1. TUJUAN INVESTASI

ASHMORE DANA EKUITAS NUSANTARA bertujuan untuk memperoleh keuntungan modal dalam jangka panjang melalui investasi pada Efek bersifat ekuitas yang telah dijual dalam Penawaran Umum dan/atau diperdagangkan di Bursa Efek Indonesia.

5.2. KEBIJAKAN INVESTASI

ASHMORE DANA EKUITAS NUSANTARA akan melakukan investasi dengan komposisi portofolio investasi yaitu:

- minimum 80% (delapan puluh persen) dari Nilai Aktiva Bersih dan maksimum 100% (seratus persen) dari Nilai Aktiva Bersih pada Efek bersifat Ekuitas yang telah dijual dalam Penawaran Umum dan/atau diperdagangkan di Bursa Efek Indonesia; dan
- minimum 0% (nol persen) dari Nilai Aktiva Bersih dan maksimum 20% (dua puluh persen) dari Nilai Aktiva Bersih pada instrumen pasar uang dalam negeri dan/atau Efek bersifat utang yang diterbitkan dengan jangka waktu tidak lebih dari 1 (satu) tahun dan/atau sisa jatuh temponya tidak lebih dari 1 (satu) tahun dan/atau deposito;

sesuai dengan peraturan perundang-undangan yang berlaku di Indonesia.

Manajer Investasi akan selalu menyesuaikan kebijakan investasi di atas dengan Peraturan yang berlaku dari OJK dan kebijakan yang dikeluarkan oleh OJK.

Manajer Investasi dilarang melakukan perubahan atas kebijakan investasi ASHMORE DANA EKUITAS NUSANTARA tersebut di atas, kecuali dalam rangka:

- a. Penyesuaian terhadap peraturan baru dan/atau perubahan terhadap peraturan perundang-undangan; dan/atau
- b. Penyesuaian terhadap kondisi tertentu yang ditetapkan oleh Otoritas Jasa Keuangan.

Manajer Investasi dapat mengalokasikan kekayaan ASHMORE DANA EKUITAS NUSANTARA pada kas dan/atau setara kas hanya dalam rangka pengelolaan risiko investasi portofolio yang bersifat sementara, penyelesaian transaksi Efek, pemenuhan kewajiban pembayaran kepada Pemegang Unit Penyertaan dan biaya-biaya ASHMORE DANA EKUITAS NUSANTARA

berdasarkan Kontrak Investasi Kolektif ASHMORE DANA EKUITAS NUSANTARA.

Kebijakan investasi sebagaimana disebutkan di atas wajib telah dipenuhi oleh Manajer Investasi paling lambat 150 (seratus lima puluh) Hari Bursa setelah efektifnya pernyataan pendaftaran ASHMORE DANA EKUITAS NUSANTARA.

5.3. PEMBATASAN INVESTASI

Sesuai dengan POJK Tentang Reksa Dana Berbentuk KIK, Manajer Investasi dilarang melakukan tindakan yang dapat menyebabkan Reksa Dana berbentuk Kontrak Investasi Kolektif:

- a. memiliki Efek yang diperdagangkan di Bursa Efek luar negeri yang informasinya tidak dapat diakses dari Indonesia melalui media massa atau situs web;
- b. memiliki Efek yang diterbitkan oleh 1 (satu) perusahaan berbadan hukum Indonesia atau berbadan hukum asing yang diperdagangkan di Bursa Efek luar negeri lebih dari 5% (lima persen) dari modal disetor perusahaan dimaksud atau lebih dari 10% (sepuluh persen) dari Nilai Aktiva Bersih Reksa Dana pada setiap saat;
- c. memiliki Efek bersifat ekuitas yang diterbitkan oleh perusahaan yang telah mencatatkan Efek-nya pada Bursa Efek di Indonesia lebih dari 5% (lima persen) dari modal disetor perusahaan dimaksud;
- d. memiliki Efek yang diterbitkan oleh 1 (satu) Pihak lebih dari 10% (sepuluh persen) dari Nilai Aktiva Bersih Reksa Dana pada setiap saat, kecuali;
 - (i). Sertifikat Bank Indonesia;
 - (ii). Efek yang diterbitkan dan/atau dijamin oleh Pemerintah Republik Indonesia;
 - (iii). Efek yang diterbitkan oleh lembaga keuangan internasional dimana Pemerintah Republik Indonesia menjadi salah satu anggotanya.
- e. memiliki Efek derivatif:
 - (i). yang ditransaksikan di luar Bursa Efek dengan 1 (satu) pihak Lembaga Jasa Keuangan sebagaimana dimaksud dalam Pasal 5 ayat (3) huruf a angka 2 dengan nilai eksposur lebih dari 10% (sepuluh persen) dari Nilai Aktiva Bersih Reksa Dana pada setiap saat; dan
 - (ii). dengan nilai eksposur global bersih lebih dari 20% (dua puluh persen) dari Nilai Aktiva Bersih Reksa Dana pada setiap saat;
- f. memiliki Efek Beragun Aset yang ditawarkan melalui Penawaran Umum lebih dari 20% (dua puluh persen) dari Nilai Aktiva Bersih Reksa Dana pada setiap saat dengan ketentuan setiap seri Efek Beragun Aset tidak lebih dari 10% (sepuluh persen) dari Nilai Aktiva Bersih Reksa Dana pada setiap saat;
- g. memiliki Efek Bersifat Utang, Efek Syariah berpendapatan tetap, Efek Beragun Aset, dan/atau Unit Penyertaan Dana Investasi Real Estat yang

ditawarkan tidak melalui Penawaran Umum yang diterbitkan oleh 1 (satu) Pihak lebih dari 5% (lima persen) dari Nilai Aktiva Bersih Reksa Dana pada setiap saat atau secara keseluruhan lebih dari 15% (lima belas persen) dari Nilai Aktiva Bersih Reksa Dana pada setiap saat, kecuali yang diterbitkan oleh Pemerintah Republik Indonesia dan/atau Pemerintah Daerah;

- h. memiliki Unit Penyertaan suatu Dana Investasi Real Estat berbentuk Kontrak Investasi Kolektif yang ditawarkan melalui Penawaran Umum lebih dari 20% (dua puluh persen) dari Nilai Aktiva Bersih Reksa Dana pada setiap saat dengan ketentuan setiap Dana Investasi Real Estat tidak lebih dari 10% (sepuluh persen) dari Nilai Aktiva Bersih Reksa Dana pada setiap saat;
- i. memiliki Unit Penyertaan Dana Investasi Real Estat berbentuk Kontrak Investasi Kolektif, jika Dana Investasi Real Estat berbentuk Kontrak Investasi Kolektif tersebut dan Reksa Dana berbentuk Kontrak Investasi Kolektif dikelola oleh Manajer Investasi yang sama;
- j. memiliki Portofolio Efek berupa Efek yang diterbitkan oleh Pihak yang terafiliasi dengan Manajer Investasi lebih dari 20% (dua puluh persen) dari Nilai Aktiva Bersih Reksa Dana pada setiap saat, kecuali hubungan Afiliasi yang terjadi karena kepemilikan atau penyertaan modal Pemerintah Republik Indonesia;
- k. memiliki Efek yang diterbitkan oleh pemegang Unit Penyertaan dan/atau Pihak terafiliasi dari pemegang Unit Penyertaan berdasarkan komitmen yang telah disepakati oleh Manajer Investasi dengan pemegang Unit Penyertaan dan/atau Pihak terafiliasi dari pemegang Unit Penyertaan;
- l. membeli Efek dari calon atau pemegang Unit Penyertaan dan/atau Pihak terafiliasi dari calon atau pemegang Unit Penyertaan;
- m. terlibat dalam kegiatan selain dari investasi, investasi kembali, atau perdagangan Efek sebagaimana dimaksud dalam Peraturan Otoritas Jasa Keuangan ini;
- n. terlibat dalam penjualan Efek yang belum dimiliki;
- o. terlibat dalam transaksi marjin;
- p. menerima pinjaman secara langsung termasuk melakukan penerbitan obligasi atau Efek bersifat utang lainnya, kecuali pinjaman jangka pendek dengan jangka waktu paling lama 1 (satu) bulan dalam rangka pemenuhan transaksi pembelian kembali dan/atau pelunasan paling banyak 10% (sepuluh persen) dari nilai portofolio Reksa Dana pada saat terjadinya pinjaman;
- q. memberikan pinjaman secara langsung, kecuali pembelian obligasi, Efek bersifat utang lainnya, dan/atau penyimpanan dana di bank;
- r. membeli Efek yang sedang ditawarkan dalam Penawaran Umum, jika Penjamin Emisi Efek dari Penawaran Umum tersebut adalah Perusahaan

Efek yang merupakan Manajer Investasi itu sendiri atau Afiliasi dari Manajer Investasi tersebut, kecuali:

- (i). Efek Bersifat Utang yang ditawarkan mendapat peringkat layak investasi; dan/atau
 - (ii). terjadi kelebihan permintaan beli dari Efek yang ditawarkan.
- Larangan membeli Efek yang sedang ditawarkan dalam Penawaran Umum dari Afiliasi Manajer Investasi tersebut tidak berlaku jika hubungan Afiliasi tersebut terjadi karena kepemilikan atau penyertaan modal Pemerintah Republik Indonesia;
- s. terlibat dalam transaksi bersama atau kontrak bagi hasil dengan Manajer Investasi itu sendiri atau Afiliasi dari Manajer Investasi dimaksud;
 - t. membeli Efek Beragun Aset, jika:
 - (i). Efek Beragun Aset tersebut dan Reksa Dana berbentuk Kontrak Investasi Kolektif dimaksud dikelola oleh Manajer Investasi yang sama; dan/atau
 - (ii). Manajer Investasi Reksa Dana berbentuk Kontrak Investasi Kolektif terafiliasi dengan kreditur awal Efek Beragun Aset, kecuali hubungan Afiliasi tersebut terjadi karena kepemilikan atau penyertaan modal Pemerintah; dan
 - u. terlibat dalam transaksi penjualan Efek dengan janji membeli kembali dan pembelian Efek dengan janji menjual kembali.

Larangan tersebut di atas didasarkan pada peraturan yang berlaku saat Kontrak ini dibuat, yang mana dapat berubah sewaktu-waktu sesuai dengan kebijakan yang ditetapkan oleh Pemerintah di bidang Pasar Modal dan surat persetujuan lain yang dikeluarkan oleh OJK berkaitan dengan pengelolaan Reksa Dana berbentuk Kontrak Investasi Kolektif.

Ketentuan tersebut merupakan kutipan dari peraturan yang berlaku. Sesuai dengan kebijakan investasinya, ASHMORE DANA EKUITAS NUSANTARA tidak akan berinvestasi pada Efek luar negeri.

5.4. KEBIJAKAN PEMBAGIAN HASIL INVESTASI

Setiap hasil investasi yang diperoleh ASHMORE DANA EKUITAS NUSANTARA dari dana yang diinvestasikan, jika ada, akan dibukukan ke dalam ASHMORE DANA EKUITAS NUSANTARA sehingga selanjutnya akan meningkatkan Nilai Aktiva Bersih ASHMORE DANA EKUITAS NUSANTARA.

Manajer Investasi memiliki kewenangan untuk membagikan atau tidak membagikan hasil investasi yang telah dibukukan ke dalam Reksa Dana ASHMORE DANA EKUITAS NUSANTARA tersebut di atas, serta menentukan besarnya hasil investasi yang akan dibagikan kepada Pemegang Unit Penyertaan.

Dalam hal Manajer Investasi memutuskan untuk membagikan hasil investasi, pembagian hasil investasi akan dilakukan secara serentak kepada seluruh

Pemegang Unit Penyertaan dalam bentuk tunai atau dapat dikonversikan menjadi Unit Penyertaan baru yang besarnya proporsional berdasarkan kepemilikan Unit Penyertaan dari setiap Pemegang Unit Penyertaan. Bentuk pembagian hasil investasi dalam bentuk tunai atau Unit Penyertaan tersebut akan dilakukan secara konsisten oleh Manajer Investasi. Pembagian hasil investasi tersebut di atas, akan menyebabkan Nilai Aktiva Bersih per Unit Penyertaan menjadi terkoreksi.

Pembagian hasil investasi dalam bentuk tunai atau Unit Penyertaan, jika ada, akan diberitahukan secara tertulis terlebih dahulu kepada Pemegang Unit Penyertaan.

Dalam hal pembagian hasil investasi dilakukan dalam bentuk tunai, pembayaran pembagian hasil investasi dalam bentuk tunai (jika ada) tersebut akan dilakukan melalui pemindahbukuan/transfer dalam mata uang Rupiah ke rekening yang terdaftar atas nama Pemegang Unit Penyertaan sesegera mungkin paling lambat 7 (tujuh) Hari Bursa sejak tanggal dilakukannya pembagian hasil investasi. Semua biaya bank termasuk biaya pemindahbukuan/transfer sehubungan dengan pembayaran pembagian hasil investasi berupa uang tunai tersebut (jika ada) menjadi beban Pemegang Unit Penyertaan.

Dalam hal Manajer Investasi melakukan pembagian hasil investasi dalam bentuk Unit Penyertaan seperti disebutkan di atas, hasil investasi akan dikonversikan sebagai penambahan Unit Penyertaan kepada setiap Pemegang Unit Penyertaan dengan menggunakan Nilai Aktiva Bersih per Unit Penyertaan pada saat dilakukannya penambahan tersebut sesegera mungkin, paling lambat 7 (tujuh) Hari Bursa sejak tanggal dilakukannya pembagian hasil investasi.

BAB VI. METODE PENGHITUNGAN NILAI PASAR WAJAR DARI EFEK DALAM PORTOFOLIO ASHMORE DANA EKUITAS NUSANTARA

Metode penghitungan nilai pasar wajar Efek dalam portofolio ASHMORE DANA EKUITAS NUSANTARA yang digunakan oleh Manajer Investasi adalah sesuai dengan Peraturan BAPEPAM dan LK Nomor IV.C.2.

Peraturan BAPEPAM dan LK Nomor IV.C.2 POJK Tentang Reksa Dana Berbentuk Kontrak Investasi Kolektif, memuat antara lain ketentuan sebagai berikut:

1. Nilai Pasar Wajar dari Efek dalam portofolio Reksa Dana wajib dihitung dan disampaikan oleh Manajer Investasi kepada Bank Kustodian paling lambat pukul 17.00 WIB (tujuh belas Waktu Indonesia Barat) setiap Hari Bursa, dengan ketentuan sebagai berikut:
 - a. Penghitungan Nilai Pasar Wajar dari Efek yang aktif diperdagangkan di Bursa Efek menggunakan informasi harga perdagangan terakhir atas Efek tersebut di Bursa Efek;
 - b. Penghitungan Nilai Pasar Wajar dari:
 - 1) Efek yang diperdagangkan di luar Bursa Efek (over the counter);
 - 2) Efek yang tidak aktif diperdagangkan di Bursa Efek;
 - 3) Efek yang diperdagangkan dalam denominasi mata uang asing;
 - 4) Instrumen pasar uang dalam negeri, sebagaimana dimaksud dalam POJK Tentang Reksa Dana Berbentuk Kontrak Investasi Kolektif;
 - 5) Efek lain yang transaksinya wajib dilaporkan kepada Penerima Laporan Transaksi Efek sebagaimana dimaksud dalam Peraturan Nomor X.M.3 tentang Penerima Laporan Transaksi Efek;
 - 6) Efek lain yang berdasarkan Keputusan BAPEPAM dan LK dapat menjadi Portofolio Efek Reksa Dana; dan/atau
 - 7) Efek dari perusahaan yang dinyatakan pailit atau kemungkinan besar akan pailit, atau gagal membayar pokok utang atau bunga dari Efek tersebut,menggunakan harga pasar wajar yang ditetapkan oleh LPHE sebagai harga acuan bagi Manajer Investasi.
 - c. Dalam hal harga perdagangan terakhir Efek di Bursa Efek tidak mencerminkan Nilai Pasar Wajar pada saat itu, penghitungan Nilai Pasar Wajar dari Efek tersebut menggunakan harga pasar wajar yang ditetapkan oleh LPHE sebagai harga acuan bagi Manajer Investasi.
 - d. Dalam hal LPHE tidak mengeluarkan harga pasar wajar terhadap Efek sebagaimana dimaksud dalam angka 2 huruf b butir 1) sampai dengan butir 6), dan angka 2 huruf c dari Peraturan BAPEPAM dan LK No. IV.C.2 ini, Manajer Investasi wajib menentukan Nilai Pasar Wajar dari Efek dengan itikad baik dan penuh tanggung jawab berdasarkan metode yang menggunakan asas konservatif dan diterapkan secara konsisten, dengan mempertimbangkan antara lain:

- 1) harga perdagangan sebelumnya;
 - 2) harga perbandingan Efek sejenis; dan/atau
 - 3) kondisi fundamental dari penerbit Efek.
- e. Dalam hal LPHE tidak mengeluarkan harga pasar wajar terhadap Efek dari perusahaan yang dinyatakan pailit atau kemungkinan besar akan pailit, atau gagal membayar pokok utang atau bunga dari Efek tersebut, sebagaimana dimaksud pada angka 2 huruf b butir 7) dari Peraturan BAPEPAM dan LK No. IV.C.2 ini, Manajer Investasi wajib menghitung Nilai Pasar Wajar dari Efek dengan itikad baik dan penuh tanggung jawab berdasarkan metode yang menggunakan asas konservatif dan diterapkan secara konsisten dengan mempertimbangkan:
- 1) harga perdagangan terakhir Efek tersebut;
 - 2) kecenderungan harga Efek tersebut;
 - 3) tingkat bunga umum sejak perdagangan terakhir (jika berupa Efek Bersifat Utang);
 - 4) informasi material yang diumumkan mengenai Efek tersebut sejak perdagangan terakhir;
 - 5) perkiraan rasio pendapatan harga (price earning ratio), dibandingkan dengan rasio pendapatan harga untuk Efek sejenis (jika berupa saham);
 - 6) tingkat bunga pasar dari Efek sejenis pada saat tahun berjalan dengan peringkat kredit sejenis (jika berupa Efek Bersifat Utang); dan
 - 7) harga pasar terakhir dari Efek yang mendasari (jika berupa derivatif atas Efek).
- f. Dalam hal Manajer Investasi menganggap bahwa harga pasar wajar yang ditetapkan LPHE tidak mencerminkan Nilai Pasar Wajar dari Efek dalam portofolio Reksa Dana yang wajib dibubarkan karena:
- 1) diperintahkan oleh OJK sesuai peraturan perundang-undangan di bidang Pasar Modal; dan/atau
 - 2) total Nilai Aktiva Bersih kurang dari Rp. 10.000.000.000,00 (sepuluh miliar rupiah) selama 120 (seratus dua puluh) hari bursa secara berturut-turut,
- Manajer Investasi dapat menghitung sendiri Nilai Pasar Wajar dari Efek tersebut dengan itikad baik dan penuh tanggung jawab berdasarkan metode yang menggunakan asas konservatif dan diterapkan secara konsisten.
- g. Nilai Pasar Wajar dari Efek dalam portofolio Reksa Dana yang diperdagangkan dalam denominasi mata uang yang berbeda dengan denominasi mata uang Reksa Dana tersebut, wajib dihitung dengan menggunakan kurs tengah Bank Indonesia.
2. Penghitungan Nilai Aktiva Bersih Reksa Dana, wajib menggunakan Nilai Pasar Wajar dari Efek yang ditentukan oleh Manajer Investasi.

3. Nilai Aktiva Bersih per saham atau Unit Penyertaan dihitung berdasarkan Nilai Aktiva Bersih pada akhir Hari Bursa yang bersangkutan, setelah penyelesaian pembukuan Reksa Dana dilaksanakan, tetapi tanpa memperhitungkan peningkatan atau penurunan kekayaan Reksa Dana karena permohonan pembelian dan/atau pelunasan yang diterima oleh Bank Kustodian pada hari yang sama.
- *) LPHE (Lembaga Penilaian Harga Efek) adalah Pihak yang telah memperoleh izin usaha dari OJK untuk melakukan penilaian harga Efek dalam rangka menetapkan harga pasar wajar, sebagaimana dimaksud dalam Peraturan Nomor V.C.3 yang merupakan Lampiran Keputusan Ketua BAPEPAM dan LK Nomor Kep-183/BL/2009 tanggal 30 Juni 2009 tentang Lembaga Penilaian Harga Efek.

Manajer Investasi dan Bank Kustodian akan memenuhi ketentuan dalam Peraturan BAPEPAM dan LK Nomor IV.C.2 tersebut di atas, dengan tetap memperhatikan peraturan, kebijakan dan persetujuan OJK yang mungkin dikeluarkan atau diperoleh kemudian setelah dibuatnya Prospektus ini.

BAB VII. PERPAJAKAN

Berdasarkan Peraturan Perpajakan yang berlaku, penerapan Pajak Penghasilan (PPh) atas pendapatan Reksa Dana yang berbentuk Kontrak Investasi Kolektif, adalah sebagai berikut:

Uraian	Perlakuan PPh	Dasar Hukum
a. Pembagian uang tunai (<i>dividen</i>)	PPh tarif umum	Pasal 4 (1) huruf g dan Pasal 23 UU PPh
b. Bunga Obligasi	PPh Final*	Pasal 4 (2) dan Pasal 17 (7) UU PPh jo. Pasal I angka 1 dan 2 PP No. 55 Tahun 2019
c. <i>Capital gain</i> /Diskonto Obligasi	PPh Final*	Pasal 4 (2) dan Pasal 17 (7) UU PPh jo. Pasal I angka 1 dan 2 PP No. 55 Tahun 2019
d. Bunga Deposito dan Diskonto Sertifikat Bank Indonesia	PPh Final (20%)	Pasal 4 (2) huruf a UU PPh, Pasal 2 PP Nomor 131 tahun 2000 jo. Pasal 3 Keputusan Menteri Keuangan R.I. Nomor 51/KMK.04/2001
e. Penjualan Saham di Bursa (<i>Sales Tax</i>)	PPh Final (0,1%)	Pasal 4 (2) huruf c UU PPh dan Pasal 1 (1) PP Nomor 41 tahun 1994 jo. Pasal 1 PP Nomor 14 tahun 1997
f. <i>Commercial Paper</i> dan Surat Utang lainnya	PPh tarif umum	Pasal 4 (1) UU PPh

* Sesuai dengan Peraturan Pemerintah R.I. No. 55 Tahun 2019 ("PP No. 55 Tahun 2019"), besarnya Pajak Penghasilan (PPh) atas bunga dan/atau diskonto dari Obligasi yang diterima dan/atau diperoleh Wajib Pajak reksa dana dan Wajib Pajak dana investasi infrastruktur berbentuk kontrak investasi kolektif, dana investasi real estat berbentuk kontrak investasi kolektif, dan efek beragun aset berbentuk kontrak investasi kolektif yang terdaftar atau tercatat pada Otoritas Jasa Keuangan sebesar:

- 1) 5% sampai dengan tahun 2020; dan
- 2) 10% untuk tahun 2021 dan seterusnya.

Informasi perpajakan tersebut di atas dibuat oleh Manajer Investasi berdasarkan pengetahuan dan pengertian dari Manajer Investasi atas peraturan perpajakan yang ada sampai dengan Prospektus ini dibuat. Apabila di kemudian hari terdapat perubahan atau perbedaan interpretasi atas peraturan perpajakan yang berlaku, maka Manajer Investasi akan menyesuaikan informasi perpajakan di atas.

Bagi calon Pemegang Unit Penyertaan asing disarankan untuk berkonsultasi dengan penasihat perpajakan mengenai perlakuan pajak investasi sebelum membeli Unit Penyertaan ASHMORE DANA EKUITAS NUSANTARA. Sesuai peraturan perundang-

undangan di bidang perpajakan yang berlaku pada saat Prospektus ini dibuat, bagian laba termasuk pelunasan kembali (redemption) Unit Penyertaan yang diterima Pemegang Unit Penyertaan dikecualikan sebagai objek Pajak Penghasilan (PPh).

Dalam hal terdapat pajak yang harus dibayar oleh calon Pemegang Unit Penyertaan sesuai peraturan perundang-undangan di bidang perpajakan yang berlaku, pemberitahuan kepada calon Pemegang Unit Penyertaan tentang pajak yang harus dibayar tersebut akan dilakukan oleh Manajer Investasi dengan mengirimkan surat tercatat kepada calon Pemegang Unit Penyertaan segera setelah Manajer Investasi mengetahui adanya pajak tersebut yang harus dibayar oleh calon Pemegang Unit Penyertaan.

Kewajiban mengenai pajak yang harus dibayar oleh Pemegang Unit Penyertaan merupakan kewajiban pribadi dari Pemegang Unit Penyertaan.

BAB VIII. MANFAAT INVESTASI DAN FAKTOR-FAKTOR RISIKO YANG UTAMA

Pemegang Unit Penyertaan ASHMORE DANA EKUITAS NUSANTARA dapat memperoleh manfaat investasi sebagai berikut:

1. PENGELOLAAN SECARA PROFESIONAL

Dengan membeli ASHMORE DANA EKUITAS NUSANTARA pemodal tidak perlu menghabiskan banyak waktu dan energi dalam memutuskan untuk berinvestasi karena pemodal mendapatkan manfaat dari Manajer Investasi melalui pendekatan investasi yang sistematis, pengetahuan mikro dan makro ekonomi yang relevan, pemilihan instrumen, jangka waktu, tujuan investasi, diversifikasi dan juga administrasi investasi yang semuanya dilakukan dan dikelola oleh tim Manajer Investasi profesional yang berpengalaman di pasar modal dan pasar uang Indonesia.

2. POTENSI PERTUMBUHAN NILAI INVESTASI

Hasil investasi Pemegang Unit Penyertaan akan lebih tinggi melalui akumulasi dana dari para pemodal, karena adanya pendelegasian wewenang kepada Manajer Investasi untuk bernegosiasi dalam mendapatkan tingkat suku bunga yang lebih tinggi dan harga efek yang lebih atraktif pada biaya investasi yang relatif rendah, terutama untuk mendapatkan kemudahan akses pada berbagai instrumen investasi yang lebih sulit didapatkan jika diakses oleh pemodal individual.

3. DIVERSIFIKASI INVESTASI

Diversifikasi investasi adalah diversifikasi investasi dengan tujuan untuk mengurangi risiko investasi. Jika dana investasi yang relatif kecil, akan sulit untuk mendapatkan manfaat diversifikasi tanpa kehilangan kesempatan untuk mendapatkan keuntungan investasi yang optimal. Melalui ASHMORE DANA EKUITAS NUSANTARA dimana dana dari berbagai pihak dapat dikumpulkan, diversifikasi investasi dapat lebih mudah dilakukan.

4. BIAYA INVESTASI RENDAH

Dengan akumulasi dana dari berbagai pihak, ASHMORE DANA EKUITAS NUSANTARA mempunyai kekuatan penawaran (bargaining power) yang lebih kuat dalam memperoleh biaya investasi yang lebih rendah, serta akses kepada instrumen investasi yang sulit jika dilakukan oleh pemodal individual.

5. KEMUDAHAN PENCAIRAN INVESTASI

Reksa Dana Terbuka memungkinkan pemodal mencairkan Unit Penyertaan pada setiap Hari Bursa dengan melakukan penjualan kembali Unit Penyertaan yang dimilikinya kepada Manajer Investasi. Hal ini memberikan tingkat likuiditas yang tinggi bagi pemodal.

Sedangkan risiko investasi dalam ASHMORE DANA EKUITAS NUSANTARA dapat disebabkan oleh beberapa faktor antara lain:

1. RISIKO PERUBAHAN KONDISI EKONOMI DAN POLITIK

Nilai Unit Penyertaan dan pendapatan yang dihasilkan oleh ASHMORE DANA EKUITAS NUSANTARA dapat dipengaruhi oleh ketidakpastian seperti perkembangan politik atau diplomatik, ketidakstabilan sosial dan agama, perubahan dalam kebijakan pemerintah, perpajakan dan suku bunga, repatriasi mata uang dan perkembangan politik dan ekonomi lainnya di hukum atau peraturan.

2. RISIKO WANPRESTASI

Manajer Investasi akan berusaha memberikan hasil investasi terbaik kepada Pemegang Unit Penyertaan. Namun dalam kondisi luar biasa penerbit surat berharga dimana ASHMORE DANA EKUITAS NUSANTARA berinvestasi atau pihak lainnya yang berhubungan dengan ASHMORE DANA EKUITAS NUSANTARA dapat wanprestasi (default) dalam memenuhi kewajibannya. Hal ini akan mempengaruhi hasil investasi ASHMORE DANA EKUITAS NUSANTARA.

3. RISIKO LIKUIDITAS

Jika seluruh/sebagian besar pemegang unit penyertaan secara serentak melakukan penjualan kembali kepada Manajer Investasi, maka hal ini dapat menyebabkan Manajer Investasi tidak mampu menyediakan uang tunai dengan segera sehingga akan menyebabkan Manajer Investasi harus menjual efek sesegera mungkin. Apabila kondisi tersebut dipaksakan pada kondisi pasar yang kurang kondusif, maka hal tersebut dapat berdampak pada Nilai Aktiva Bersih ASHMORE DANA EKUITAS NUSANTARA.

Sebagai tambahan, dalam kondisi luar biasa (force majeure) atau kejadian-kejadian (baik yang dapat maupun tidak dapat diperkirakan sebelumnya) di luar kekuasaan Manajer Investasi, penjualan kembali dapat pula dihentikan untuk sementara sesuai ketentuan dalam Kontrak Investasi Kolektif dan Peraturan OJK.

4. RISIKO BERKURANGNYA NILAI AKTIVA BERSIH SETIAP UNIT PENYERTAAN

Nilai Aktiva Bersih setiap Unit Penyertaan ASHMORE DANA EKUITAS NUSANTARA dapat berubah akibat kenaikan atau penurunan Nilai Aktiva Bersih Reksa Dana yang bersangkutan. Penurunan dapat disebabkan antara lain oleh:

- Perubahan tingkat suku bunga pasar yang mengakibatkan fluktuasi tingkat pengembalian pada Efek bersifat utang.
- Dalam hal terjadi wanprestasi (default) oleh penerbit surat berharga dimana ASHMORE DANA EKUITAS NUSANTARA berinvestasi atau

pihak-pihak lainnya yang terkait dengan ASHMORE DANA EKUITAS NUSANTARA.

- Force majeure.

5. RISIKO PERUBAHAN PERATURAN

Dalam hal terjadinya peraturan perubahan baik di bidang pasar modal maupun perpajakan akan berdampak pada perubahan kebijakan investasi yang diambil oleh Manajer Investasi yang akan berdampak pada pemilihan portofolio ASHMORE DANA EKUITAS NUSANTARA. Perubahan tersebut akan berdampak pada Nilai Aktiva Bersih Unit Penyertaan.

6. RISIKO PEMBUBARAN DAN LIKUIDASI

Dalam hal (i) diperintahkan oleh OJK; dan (ii) Nilai Aktiva Bersih ASHMORE DANA EKUITAS NUSANTARA menjadi kurang dari Rp. 10.000.000.000,- (sepuluh miliar Rupiah) selama 120 (seratus dua puluh) Hari Bursa berturut-turut, maka sesuai dengan ketentuan POJK Tentang Reksa Dana Berbentuk Kontrak Investasi Kolektif Pasal 45 huruf c dan d serta pasal 28.1 butir (ii) dan (iii) dari Kontrak Investasi Kolektif ASHMORE DANA EKUITAS NUSANTARA, Manajer Investasi akan melakukan pembubaran dan likuidasi, sehingga hal ini akan mempengaruhi hasil investasi ASHMORE DANA EKUITAS NUSANTARA.

BAB IX. ALOKASI BIAYA DAN IMBALAN JASA

Dalam pengelolaan ASHMORE DANA EKUITAS NUSANTARA terdapat biaya-biaya yang harus dikeluarkan oleh ASHMORE DANA EKUITAS NUSANTARA, Manajer Investasi maupun Pemegang Unit Penyertaan. Perincian biaya-biaya dan alokasinya adalah sebagai berikut:

9.1. BIAYA YANG MENJADI BEBAN ASHMORE DANA EKUITAS NUSANTARA

- a. Imbalan jasa Manajer Investasi adalah sebesar maksimum 3% (tiga persen) per tahun, dihitung secara harian dari Nilai Aktiva Bersih ASHMORE DANA EKUITAS NUSANTARA berdasarkan 365 (tiga ratus enam puluh lima) hari kalender per tahun dan dibayarkan setiap bulan;
- b. Imbalan jasa Bank Kustodian adalah sebesar maksimum 0,25% (nol koma dua puluh lima persen) per tahun, dihitung secara harian dari Nilai Aktiva Bersih ASHMORE DANA EKUITAS NUSANTARA berdasarkan 365 (tiga ratus enam puluh lima) hari kalender per tahun dan dibayarkan setiap bulan;
- c. Biaya transaksi Efek dan registrasi Efek;
- d. Biaya pencetakan dan distribusi pembaharuan Prospektus, termasuk laporan keuangan tahunan yang disertai dengan laporan Akuntan yang terdaftar di OJK dengan pendapat yang lazim, kepada Pemegang Unit Penyertaan setelah ASHMORE DANA EKUITAS NUSANTARA dinyatakan efektif oleh OJK;
- e. Biaya pemasangan berita/pemberitahuan di surat kabar mengenai rencana perubahan Kontrak Investasi Kolektif dan/atau prospektus (jika ada) dan perubahan Kontrak Investasi Kolektif setelah ASHMORE DANA EKUITAS NUSANTARA dinyatakan efektif oleh OJK;
- f. Biaya-biaya atas jasa auditor yang memeriksa laporan keuangan tahunan ASHMORE DANA EKUITAS NUSANTARA, setelah ASHMORE DANA EKUITAS NUSANTARA dinyatakan efektif oleh OJK;
- g. Biaya-biaya yang dikenakan oleh penyedia jasa sistem pengelolaan investasi terpadu untuk penggunaan sistem terkait serta sistem dan/atau instrumen penunjang lainnya yang diwajibkan oleh peraturan perundang-undangan dan/atau kebijakan OJK (jika ada);
- h. Biaya dan pengeluaran dalam hal terjadi keadaan mendesak untuk kepentingan ASHMORE DANA EKUITAS NUSANTARA; dan
- i. Pengeluaran pajak yang berkenaan dengan pembayaran imbalan jasa dan biaya-biaya di atas.

9.2. BIAYA YANG MENJADI BEBAN MANAJER INVESTASI

- a. Biaya persiapan pembentukan ASHMORE DANA EKUITAS NUSANTARA yaitu biaya pembuatan Kontrak Investasi Kolektif, pencetakan dan

- distribusi Prospektus Awal dan penerbitan dokumen-dokumen yang diperlukan termasuk imbalan jasa Akuntan, Konsultan Hukum dan Notaris;
- b. Biaya administrasi pengelolaan portofolio ASHMORE DANA EKUITAS NUSANTARA yaitu biaya telepon, faksimili, fotokopi dan transportasi;
 - c. Biaya pemasaran termasuk biaya pencetakan brosur, biaya promosi dan iklan dari ASHMORE DANA EKUITAS NUSANTARA; Biaya pencetakan dan distribusi formulir pembukaan rekening, Formulir Profil Pemodal Reksa Dana, Formulir Pemesanan Pembelian Unit Penyertaan (jika ada), Formulir Penjualan Kembali Unit Penyertaan (jika ada) dan Formulir Pengalihan Investasi (jika ada); dan
 - d. Imbalan jasa Konsultan Hukum, Akuntan, Notaris dan beban lainnya kepada pihak ketiga (jika ada) berkenaan dengan pembubaran dan likuidasi ASHMORE DANA EKUITAS NUSANTARA atas harta kekayaannya.

9.3. BIAYA YANG MENJADI BEBAN PEMEGANG UNIT PENYERTAAN

- a. Biaya pembelian Unit Penyertaan (subscription fee) sebesar maksimum 2% (dua persen) dari nilai transaksi pembelian Unit Penyertaan yang dikenakan pada saat Pemegang Unit Penyertaan melakukan pembelian Unit Penyertaan ASHMORE DANA EKUITAS NUSANTARA. Biaya pembelian Unit Penyertaan tersebut merupakan pendapatan bagi Manajer Investasi dan/atau Agen Penjual Efek Reksa Dana yang ditunjuk oleh Manajer Investasi (jika ada);
- b. Biaya penjualan kembali Unit Penyertaan (redemption fee) sebesar maksimum 2% (dua persen) dari nilai transaksi penjualan kembali Unit Penyertaan untuk periode kepemilikan Unit Penyertaan dibawah 1 (satu) tahun, sebesar maksimum 1% (satu persen) dari nilai transaksi penjualan kembali unit penyertaan untuk periode kepemilikan Unit Penyertaan 1 (satu) tahun sampai dengan 2 (dua) tahun dan sebesar 0% (nol persen) untuk periode kepemilikan Unit Penyertaan lebih dari 2 (dua) tahun, yang dikenakan pada saat Pemegang Unit Penyertaan melakukan penjualan kembali Unit Penyertaan ASHMORE DANA EKUITAS NUSANTARA yang dimilikinya. Biaya penjualan kembali Unit Penyertaan tersebut merupakan pendapatan bagi Manajer Investasi dan/atau Agen Penjual Efek Reksa Dana yang ditunjuk oleh Manajer Investasi (jika ada);
- c. Biaya pengalihan investasi (switching fee) sebesar maksimum 1,0% (satu koma nol persen) dari nilai transaksi pengalihan investasi, yang dikenakan pada saat Pemegang Unit Penyertaan melakukan pengalihan investasi dari ASHMORE DANA EKUITAS NUSANTARA ke Reksa Dana lainnya yang memiliki fasilitas pengalihan investasi yang dikelola oleh Manajer Investasi yang sama. Biaya pengalihan investasi tersebut merupakan pendapatan bagi Manajer Investasi dan/atau Agen Penjual Efek Reksa Dana yang ditunjuk oleh Manajer Investasi (jika ada);

- d. Biaya pemindahbukuan/transfer bank (jika ada) sehubungan dengan pembelian Unit Penyertaan oleh Pemegang Unit Penyertaan, pengembalian sisa uang pembelian Unit Penyertaan yang ditolak dan pembayaran hasil penjualan kembali Unit Penyertaan ke rekening yang terdaftar atas nama Pemegang Unit Penyertaan;
 - e. Biaya pencetakan dan distribusi Surat Konfirmasi Transaksi Unit Penyertaan dan/atau Laporan Bulanan Reksa Dana ke Pemegang Unit Penyertaan yang timbul apabila Pemegang Unit Penyertaan meminta permintaan khusus kepada Manajer Investasi atau Agen Penjual Efek Reksa Dana yang Ditunjuk oleh Manajer Investasi untuk mendapatkan laporan tersebut secara tercetak; dan
 - f. Pajak-pajak yang dikenakan dengan Pemegang Unit Penyertaan (jika ada).
- 9.4.** Biaya Konsultan Hukum, biaya Notaris, biaya Akuntan, dan/atau biaya konsultan pajak dan konsultan lainnya menjadi beban Manajer Investasi, Bank Kustodian dan/atau ASHMORE DANA EKUITAS NUSANTARA sesuai dengan pihak yang memperoleh manfaat atau yang melakukan kesalahan sehingga diperlukan jasa profesi dimaksud.

9.5. ALOKASI BIAYA

JENIS	%	KETERANGAN
Dibebankan kepada ASHMORE DANA EKUITAS NUSANTARA		
a. Imbalan Jasa Manajer Investasi	Maks. 3 %	per tahun dihitung secara harian dari Nilai Aktiva Bersih ASHMORE DANA EKUITAS NUSANTARA yang berdasarkan 365 hari per tahun dan dibayarkan setiap bulan.
b. Imbalan Jasa Bank Kustodian	Maks. 0,25%	
Dibebankan kepada Pemegang Unit Penyertaan		
a. Biaya pembelian Unit Penyertaan (<i>subscription fee</i>)	Maks. 2%	Dari nilai transaksi pembelian Unit Penyertaan
b. Biaya penjualan kembali Unit Penyertaan (<i>redemption fee</i>) untuk periode kepemilikan :		
<ul style="list-style-type: none"> • Dibawah 1 (satu) tahun • 1 (satu) tahun s.d 2 (dua) tahun • Lebih dari 2(dua) tahun 	Maks. 2% Maks 1% 0%	Dari nilai transaksi penjualan kembali Unit Penyertaan
c. Biaya pengalihan investasi (<i>switching fee</i>)	Maks. 1,0%	Dari nilai transaksi pengalihan investasi
d. Semua biaya bank	Jika ada	Biaya pembelian dan penjualan kembali Unit Penyertaan serta pengalihan investasi merupakan pendapatan bagi Manajer Investasi dan/atau Agen Penjual Efek Reksa Dana yang ditunjuk oleh Manajer Investasi (jika ada).
e. Pajak-pajak yang dikenakan dengan Pemegang Unit Penyertaan dan biaya-biaya di atas	Jika ada	

Biaya-biaya di atas belum termasuk pengenaan pajak sesuai ketentuan peraturan perundang-undangan yang berlaku di Indonesia.

BAB X. HAK-HAK PEMEGANG UNIT PENYERTAAN

Dengan tunduk pada syarat-syarat sesuai tertulis dalam Kontrak Investasi Kolektif ASHMORE DANA EKUITAS NUSANTARA, setiap Pemegang Unit Penyertaan ASHMORE DANA EKUITAS NUSANTARA mempunyai hak-hak sebagai berikut:

10.1. MEMPEROLEH BUKTI KEPEMILIKAN UNIT PENYERTAAN ASHMORE DANA EKUITAS NUSANTARA YAITU SURAT KONFIRMASI TERTULIS KEPEMILIKAN UNIT PENYERTAAN

Pemegang Unit Penyertaan akan mendapatkan Surat Konfirmasi Transaksi Unit Penyertaan yang akan dikirimkan paling lambat 7 (tujuh) Hari Bursa setelah:

- a. aplikasi pembelian Unit Penyertaan ASHMORE DANA EKUITAS NUSANTARA dari Pemegang Unit Penyertaan telah lengkap dan diterima dengan baik oleh Manajer Investasi atau Agen Penjual Efek Reksa Dana yang ditunjuk oleh Manajer Investasi (jika ada) dan pembayaran untuk pembelian tersebut diterima dengan baik oleh Bank Kustodian (in complete application and in good fund);
- b. aplikasi penjualan kembali Unit Penyertaan ASHMORE DANA EKUITAS NUSANTARA dari Pemegang Unit Penyertaan telah lengkap dan diterima dengan baik (in complete application) oleh Manajer Investasi atau Agen Penjual Efek Reksa Dana yang ditunjuk Manajer Investasi (jika ada); dan
- c. aplikasi pengalihan investasi dalam ASHMORE DANA EKUITAS NUSANTARA dari Pemegang Unit Penyertaan telah lengkap dan diterima dengan baik (in complete application) oleh Manajer Investasi atau Agen Penjual Efek Reksa Dana yang ditunjuk oleh Manajer Investasi (jika ada).

Surat Konfirmasi Transaksi Unit Penyertaan akan menyatakan antara lain jumlah Unit Penyertaan yang dibeli dan dijual kembali, investasi yang dialihkan dan dimiliki serta Nilai Aktiva Bersih setiap Unit Penyertaan pada saat Unit Penyertaan tersebut dibeli dan dijual kembali serta investasi dialihkan.

10.2. MENJUAL KEMBALI SEBAGIAN ATAU SELURUH UNIT PENYERTAAN ASHMORE DANA EKUITAS NUSANTARA

Pemegang Unit Penyertaan mempunyai hak untuk menjual kembali sebagian atau seluruh Unit Penyertaan ASHMORE DANA EKUITAS NUSANTARA yang dimilikinya kepada Manajer Investasi setiap Hari Bursa sesuai dengan syarat dan ketentuan dalam Bab XIV Prospektus.

10.3. MENGALIHKAN SEBAGIAN ATAU SELURUH INVESTASI DALAM ASHMORE DANA EKUITAS NUSANTARA

Pemegang Unit Penyertaan mempunyai hak untuk mengalihkan sebagian atau seluruh investasinya dalam ASHMORE DANA EKUITAS NUSANTARA ke Reksa Dana lainnya yang memiliki fasilitas pengalihan investasi yang dikelola oleh Manajer Investasi yang sama. Investor wajib tunduk pada aturan

pengalihan Reksa Dana yang ditetapkan oleh Manajer Investasi sesuai dengan syarat dan ketentuan dalam Bab XV Prospektus.

10.4. MEMPEROLEH PEMBAGIAN HASIL INVESTASI SESUAI KEBIJAKAN PEMBAGIAN HASIL INVESTASI

Pemegang Unit Penyertaan mempunyai hak untuk mendapatkan pembagian hasil investasi sesuai dengan Kebijakan Pembagian Hasil Investasi.

10.5. MEMPEROLEH INFORMASI MENGENAI NILAI AKTIVA BERSIH HARIAN SETIAP UNIT PENYERTAAN DAN KINERJA ASHMORE DANA EKUITAS NUSANTARA

Setiap Pemegang Unit Penyertaan mempunyai hak untuk mendapatkan informasi Nilai Aktiva Bersih harian setiap Unit Penyertaan dan kinerja 30 (tiga puluh) hari serta 1 (satu) tahun terakhir dari ASHMORE DANA EKUITAS NUSANTARA yang dipublikasikan di harian tertentu.

10.6. MEMPEROLEH LAPORAN KEUANGAN SECARA PERIODIK

Manajer Investasi akan memberikan salinan laporan keuangan ASHMORE DANA EKUITAS NUSANTARA sekurang-kurangnya sekali dalam 1 (satu) tahun yang akan dimuat di dalam pembaharuan Prospektus.

10.7. MEMPEROLEH LAPORAN BULANAN

Bank Kustodian wajib memberikan laporan bulanan kepada Pemegang Unit Penyertaan sesuai dengan Bab I point 18.

10.8. MEMPEROLEH BAGIAN ATAS HASIL LIKUIDASI SECARA PROPORSIONAL DENGAN KEPEMILIKAN UNIT PENYERTAAN DALAM HAL ASHMORE DANA EKUITAS NUSANTARA DIBUBARKAN DAN DILIKUIDASI

Dalam hal ASHMORE DANA EKUITAS NUSANTARA dibubarkan dan dilikuidasi maka hasil likuidasi harus dibagi secara proporsional menurut komposisi jumlah Unit Penyertaan yang dimiliki oleh masing-masing Pemegang Unit Penyertaan.

BAB XI. PEMBUBARAN DAN LIKUIDASI

11.1. HAL-HAL YANG MENYEBABKAN ASHMORE DANA EKUITAS NUSANTARA WAJIB DIBUBARKAN

ASHMORE DANA EKUITAS NUSANTARA berlaku sejak ditetapkan pernyataan efektif oleh OJK dan wajib dibubarkan, apabila terjadi salah satu dari hal-hal sebagai berikut:

- a. Dalam jangka waktu 90 (sembilan puluh) Hari Bursa, ASHMORE DANA EKUITAS NUSANTARA yang Pernyataan Pendaftarannya telah menjadi efektif memiliki dana kelolaan kurang dari Rp. 10.000.000.000,- (sepuluh miliar Rupiah); dan/atau
- b. Diperintahkan oleh OJK sesuai dengan peraturan perundang-undangan di bidang Pasar Modal; dan/atau
- c. Total Nilai Aktiva Bersih ASHMORE DANA EKUITAS NUSANTARA kurang dari Rp. 10.000.000.000,- (sepuluh miliar Rupiah) selama 120 (seratus dua puluh) Hari Bursa berturut-turut; dan/atau
- d. Manajer Investasi dan Bank Kustodian telah sepakat untuk membubarkan ASHMORE DANA EKUITAS NUSANTARA.

11.2. PROSES PEMBUBARAN DAN LIKUIDASI ASHMORE DANA EKUITAS NUSANTARA

Dalam hal ASHMORE DANA EKUITAS NUSANTARA wajib dibubarkan karena kondisi sebagaimana dimaksud dalam butir 11.1 huruf a di atas, maka Manajer Investasi wajib:

- a. Menyampaikan laporan kondisi tersebut kepada OJK dan mengumumkan rencana pembubaran, likuidasi, dan pembagian hasil likuidasi ASHMORE DANA EKUITAS NUSANTARA kepada para Pemegang Unit Penyertaan paling kurang dalam 1 (satu) surat kabar harian berbahasa Indonesia yang berperedaran nasional, paling lambat 2 (dua) Hari Bursa sejak berakhirnya jangka waktu sebagaimana dimaksud pada butir 11.1 huruf a di atas;
- b. Menginstruksikan kepada Bank Kustodian untuk membayarkan dana hasil likuidasi yang menjadi hak Pemegang Unit Penyertaan dengan ketentuan bahwa perhitungannya dilakukan secara proporsional dari Nilai Aktiva Bersih pada saat pembubaran namun tidak boleh lebih kecil dari Nilai Aktiva Bersih awal (harga par) dan dana tersebut diterima Pemegang Unit Penyertaan paling lambat 7 (tujuh) Hari Bursa sejak berakhirnya jangka waktu sebagaimana dimaksud pada butir 11.1 huruf a di atas; dan
- c. membubarkan ASHMORE DANA EKUITAS NUSANTARA dalam jangka waktu paling lambat 10 (sepuluh) Hari Bursa sejak berakhirnya jangka

waktu sebagaimana dimaksud pada butir 11.1 huruf a di atas, dan menyampaikan laporan hasil pembubaran ASHMORE DANA EKUITAS NUSANTARA kepada OJK paling lambat 10 (sepuluh) Hari Bursa sejak ASHMORE DANA EKUITAS NUSANTARA dibubarkan disertai dengan:

1. akta pembubaran ASHMORE DANA EKUITAS NUSANTARA dari Notaris yang terdaftar di OJK; dan
2. laporan keuangan pembubaran ASHMORE DANA EKUITAS NUSANTARA yang di audit oleh Akuntan yang terdaftar di OJK, jika ASHMORE DANA EKUITAS NUSANTARA telah memiliki dana kelolaan.

Dalam hal ASHMORE DANA EKUITAS NUSANTARA wajib dibubarkan karena kondisi sebagaimana dimaksud dalam butir 11.1 huruf b di atas, maka Manajer Investasi wajib:

- a. Mengumumkan pembubaran, likuidasi, dan rencana pembagian hasil likuidasi ASHMORE DANA EKUITAS NUSANTARA paling kurang dalam 1 (satu) surat kabar harian berbahasa Indonesia yang berperedaran nasional paling lambat 2 (dua) Hari Bursa sejak diperintahkan OJK, dan pada hari yang sama memberitahukan secara tertulis kepada Bank Kustodian untuk menghentikan perhitungan Nilai Aktiva Bersih ASHMORE DANA EKUITAS NUSANTARA;
- b. Menginstruksikan paling lambat 2 (dua) hari bursa sejak berakhirnya jangka waktu sebagaimana dimaksud dalam butir 11.1 huruf a di atas kepada Bank Kustodian untuk membayarkan dana hasil likuidasi yang menjadi hak Pemegang Unit Penyertaan dengan ketentuan bahwa perhitungannya dilakukan secara proporsional dari Nilai Aktiva Bersih pada saat pembubaran dan dana tersebut diterima Pemegang Unit Penyertaan paling lambat 7 (tujuh) Hari Bursa sejak diperintahkan pembubaran ASHMORE DANA EKUITAS NUSANTARA oleh OJK; dan
- c. menyampaikan laporan pembubaran ASHMORE DANA EKUITAS NUSANTARA kepada Otoritas Jasa Keuangan paling lambat 60 (enam puluh) hari bursa sejak diperintahkan pembubaran ASHMORE DANA EKUITAS NUSANTARA oleh Otoritas Jasa Keuangan dengan dokumen sebagai berikut:
 1. pendapat dari Konsultan Hukum yang terdaftar di OJK;
 2. laporan keuangan pembubaran ASHMORE DANA EKUITAS NUSANTARA yang di audit oleh Akuntan yang terdaftar di OJK;
 3. akta pembubaran ASHMORE DANA EKUITAS NUSANTARA dari Notaris yang terdaftar di OJK.

Dalam hal ASHMORE DANA EKUITAS NUSANTARA wajib dibubarkan karena kondisi sebagaimana dimaksud dalam butir 11.1 huruf c di atas, maka Manajer Investasi wajib:

- a. Menyampaikan laporan kondisi tersebut kepada OJK dengan dilengkapi kondisi keuangan terakhir ASHMORE DANA EKUITAS NUSANTARA dan

mengumumkan kepada para Pemegang Unit Penyertaan rencana pembubaran dan pembagian hasil likuidasi ASHMORE DANA EKUITAS NUSANTARA paling kurang dalam 1 (satu) surat kabar harian berbahasa Indonesia yang berperedaran nasional, dalam jangka waktu paling lambat 2 (dua) Hari Bursa sejak berakhirnya jangka waktu sebagaimana dimaksud pada butir 11.1 huruf c di atas serta pada hari yang sama memberitahukan secara tertulis kepada Bank Kustodian untuk menghentikan perhitungan Nilai Aktiva Bersih ASHMORE DANA EKUITAS NUSANTARA;

- b. Menginstruksikan kepada Bank Kustodian paling lambat 2 (dua) hari bursa sejak berakhirnya jangka waktu sebagaimana dimaksud dalam butir 11.1 huruf c di atas untuk membayarkan dana hasil likuidasi yang menjadi hak Pemegang Unit Penyertaan dengan ketentuan bahwa perhitungannya dilakukan secara proporsional dari Nilai Aktiva Bersih pada saat likuidasi selesai dilakukan dan dana tersebut diterima Pemegang Unit Penyertaan paling lambat 7 (tujuh) Hari Bursa sejak likuidasi selesai dilakukan; dan
- c. menyampaikan laporan pembubaran ASHMORE DANA EKUITAS NUSANTARA kepada Otoritas Jasa Keuangan paling lambat 60 (enam puluh) hari bursa sejak diperintahkan pembubaran ASHMORE DANA EKUITAS NUSANTARA oleh Otoritas Jasa Keuangan dengan dokumen sebagai berikut:
 1. pendapat dari Konsultan Hukum yang terdaftar di OJK;
 2. laporan keuangan pembubaran ASHMORE DANA EKUITAS NUSANTARA yang di audit oleh Akuntan yang terdaftar di OJK;
 3. akta pembubaran ASHMORE DANA EKUITAS NUSANTARA dari Notaris yang terdaftar di OJK.

Dalam hal ASHMORE DANA EKUITAS NUSANTARA wajib dibubarkan karena kondisi sebagaimana dimaksud dalam butir 11.1 huruf d di atas, maka Manajer Investasi wajib:

- a. menyampaikan rencana pembubaran kepada OJK dalam jangka waktu paling lambat 2 (dua) Hari Bursa sejak terjadinya kesepakatan pembubaran Reksa Dana oleh Manajer Investasi dan Bank Kustodian dengan melampirkan:
 - i) kesepakatan pembubaran dan likuidasi ASHMORE DANA EKUITAS NUSANTARA antara Manajer Investasi dan Bank Kustodian; dan
 - ii) kondisi keuangan terakhir;

dan pada hari yang sama mengumumkan rencana pembubaran kepada para pemegang Unit Penyertaan paling kurang dalam 1 (satu) surat kabar harian berbahasa Indonesia yang berperedaran nasional serta memberitahukan secara tertulis kepada Bank Kustodian untuk menghentikan perhitungan Nilai Aktiva Bersih ASHMORE DANA EKUITAS NUSANTARA;

- b. Menginstruksikan kepada Bank Kustodian paling lambat 2 (dua) Hari Bursa sejak terjadinya kesepakatan pembubaran Reksa Dana untuk membayar dana hasil likuidasi yang menjadi hak Pemegang Unit Penyertaan dengan ketentuan bahwa perhitungannya dilakukan secara proporsional dari Nilai Aktiva Bersih pada saat likuidasi selesai dilakukan dan dana tersebut diterima Pemegang Unit Penyertaan paling lambat 7 (tujuh) Hari Bursa sejak likuidasi selesai dilakukan; dan
- c. menyampaikan laporan pembubaran ASHMORE DANA EKUITAS NUSANTARA kepada Otoritas Jasa Keuangan paling lambat 60 (enam puluh) hari bursa sejak diperintahkan pembubaran ASHMORE DANA EKUITAS NUSANTARA oleh Otoritas Jasa Keuangan dengan dokumen sebagai berikut:
 - 1. pendapat dari Konsultan Hukum yang terdaftar di OJK;
 - 2. laporan keuangan pembubaran ASHMORE DANA EKUITAS NUSANTARA yang di audit oleh Akuntan yang terdaftar di OJK;
 - 3. akta pembubaran ASHMORE DANA EKUITAS NUSANTARA dari Notaris yang terdaftar di OJK.

11.3. Setelah dilakukannya pengumuman rencana pembubaran, likuidasi dan pembagian hasil likuidasi ASHMORE DANA EKUITAS NUSANTARA, maka Pemegang Unit Penyertaan tidak dapat melakukan penjualan kembali (pelunasan).

11.4. Dalam hal OJK menunjuk Bank Kustodian untuk melakukan pembubaran dikarenakan Manajer Investasi tidak lagi memiliki izin usaha dan tidak terdapat Manajer Investasi pengganti, Bank Kustodian dapat menunjuk pihak lain untuk melakukan likuidasi ASHMORE DANA EKUITAS NUSANTARA dengan pemberitahuan kepada Otoritas Jasa Keuangan.

11.5. PEMBAGIAN HASIL LIKUIDASI

Manajer Investasi wajib memastikan bahwa hasil dari likuidasi ASHMORE DANA EKUITAS NUSANTARA harus dibagi secara proporsional menurut komposisi jumlah Unit Penyertaan yang dimiliki oleh masing-masing Pemegang Unit Penyertaan. Dalam hal masih terdapat dana hasil likuidasi yang belum diambil oleh Pemegang Unit Penyertaan dan atau terdapat dana yang tersisa setelah tanggal pembagian hasil likuidasi kepada Pemegang Unit Penyertaan yang ditetapkan oleh Manajer Investasi, maka:

- a. Jika Bank Kustodian telah memberitahukan dana tersebut kepada Pemegang Unit Penyertaan sebanyak 3 (tiga) kali dalam tenggang waktu masing-masing 10 (sepuluh) Hari Bursa serta telah mengumumkannya dalam surat kabar harian yang berperedaran nasional, maka dana tersebut wajib disimpan dalam rekening giro di Bank Kustodian selaku Bank Umum atas nama Bank Kustodian untuk kepentingan Pemegang Unit Penyertaan yang belum mengambil dana hasil likuidasi dan/atau untuk kepentingan Pemegang Unit Penyertaan yang tercatat pada saat likuidasi dalam jangka waktu 10 (sepuluh) tahun;

- b. Setiap biaya yang timbul atas penyimpanan dana tersebut akan dibebankan kepada rekening giro tersebut; dan
- c. Apabila dalam jangka waktu 10 (sepuluh) tahun tidak diambil oleh Pemegang Unit Penyertaan, maka dana tersebut wajib diserahkan oleh Bank Kustodian kepada Pemerintah Indonesia untuk keperluan pengembangan industri Pasar Modal.

11.6. Dalam hal ASHMORE DANA EKUITAS NUSANTARA dibubarkan dan dilikuidasi, maka beban biaya pembubaran dan likuidasi ASHMORE DANA EKUITAS NUSANTARA termasuk biaya Konsultan Hukum, Akuntan dan beban lain kepada pihak ketiga menjadi tanggung jawab dan wajib dibayar Manajer Investasi kepada pihak-pihak yang bersangkutan.

Dalam hal Bank Kustodian atau pihak lain yang ditunjuk oleh Bank Kustodian melakukan pembubaran dan likuidasi ASHMORE DANA EKUITAS NUSANTARA sebagaimana dimaksud dalam butir 11.4 di atas, maka biaya pembubaran dan likuidasi, termasuk biaya Konsultan Hukum, Akuntan, dan Notaris serta biaya lain kepada pihak ketiga dapat dibebankan kepada ASHMORE DANA EKUITAS NUSANTARA.

Informasi yang lebih rinci mengenai Pembubaran dan Likuidasi dapat dibaca dalam Kontrak Investasi Kolektif ASHMORE DANA EKUITAS NUSANTARA yang tersedia di PT Ashmore Asset Management Indonesia Tbk dan PT Bank HSBC Indonesia.

BAB XII. PENDAPAT DARI SEGI HUKUM

Roosdiono & partners
a member of ZICO law

Attorneys at Law

Roosdiono & Partners
Indonesia Stock Exchange Building
Tower 1, 12th Floor
Jl. Jend. Sudirman Kav. 52-53
Jakarta 12190
Indonesia

Tel +62 21 5289 5125
Fax +62 21 5289 5112

www.zicolaw.com

No. Referensi: 1890/R&P/20120325/AWR-LR-sf/2012

27 November 2012

Kepada Yth.
Badan Pengawas Pasar Modal dan Lembaga Keuangan (BAPEPAM dan LK)
Departemen Keuangan Republik Indonesia
Gedung Sumitro Djojohadikusumo
Jalan Lapangan Banteng Timur No. 1-4
Jakarta 10710

U.p.: *Ketua BAPEPAM dan LK*

Perihal: Pendapat dari Segi Hukum Sehubungan dengan Pembentukan Reksa Dana Berbentuk Kontrak Investasi Kolektif REKSA DANA ASHMORE DANA EKUITAS NUSANTARA

Dengan hormat,

Kami kantor konsultan hukum Roosdiono & Partners selaku konsultan hukum yang independen, telah ditunjuk oleh PT Ashmore Asset Management Indonesia berdasarkan Surat Direksi tanggal 11 Oktober 2012, untuk bertindak sebagai konsultan hukum sehubungan dengan pembentukan Reksa Dana Berbentuk Kontrak Investasi Kolektif REKSA DANA ASHMORE DANA EKUITAS NUSANTARA, sebagaimana termaktub dalam akta KONTRAK INVESTASI KOLEKTIF REKSA DANA ASHMORE DANA EKUITAS NUSANTARA No. 19 tanggal 27 November 2012, dibuat di hadapan Leolin Jayayanti, SH., notaris di Jakarta (selanjutnya disebut "Kontrak"), antara PT Ashmore Asset Management Indonesia selaku manajer investasi (selanjutnya disebut "Manajer Investasi") dan The Hongkong and Shanghai Banking Corporation Limited, Cabang Jakarta selaku bank kustodian (selanjutnya disebut "Bank Kustodian"), dimana Manajer Investasi akan melakukan Penawaran Umum Unit Penyertaan REKSA DANA ASHMORE DANA EKUITAS NUSANTARA secara terus menerus sampai dengan jumlah 3.000.000.000 (tiga miliar) Unit Penyertaan dimana setiap Unit Penyertaan mempunyai Nilai Aktiva Bersih awal sebesar Rp 1.000,- (seribu Rupiah) pada hari pertama penawaran.

Dasar Penerbitan Pendapat dari Segi Hukum

Pendapat dari Segi Hukum ini kami buat berdasarkan pemeriksaan dan penelitian atas dokumen-dokumen asli dan/atau salinan yang kami peroleh dari Manajer Investasi dan Bank Kustodian, serta pernyataan dan keterangan tertulis dari Direksi, Dewan Komisaris,

 1

6. semua pengungkapan informasi mengenai Efek yang akan menjadi portofolio investasi reksa dana adalah benar dan Efek tersebut dapat dibeli oleh reksa dana, dan pembentukan serta penerbitannya telah sesuai dengan peraturan perundang-undangan yang berlaku.

Pendapat dari Segi Hukum

Berdasarkan hal-hal sebagaimana disebutkan di atas dan dengan berpedoman pada peraturan perundang-undangan yang berlaku, khususnya peraturan perundang-undangan di bidang pasar modal, kami sampaikan Pendapat dari Segi Hukum sebagai berikut:

1. Manajer Investasi adalah suatu perusahaan efek yang didirikan menurut dan berdasarkan peraturan perundang-undangan Negara Republik Indonesia dan telah memperoleh semua izin yang diperlukan untuk menjalankan kegiatan usahanya termasuk tetapi tidak terbatas pada izin usaha untuk melakukan kegiatan sebagai Manajer Investasi.
2. Anggota Direksi, Dewan Komisaris dan Manajer Investasi yang sedang menjabat, adalah sah karena diangkat sesuai dengan anggaran dasar Manajer Investasi serta peraturan perundang-undangan yang berlaku termasuk peraturan di bidang pasar modal khususnya mengenai Perusahaan Efek yang melakukan kegiatan usaha sebagai manajer investasi.
3. 2 (dua) anggota Direksi serta semua Wakil Manajer Investasi telah memiliki izin orang perseorangan sebagai Wakil Manajer Investasi dan 1 (satu) orang anggota Direksi telah memiliki izin Wakil Perantara Pedagang Efek.
4. Anggota Direksi dan Dewan Komisaris serta Wakil Manajer Investasi dari Manajer Investasi belum pernah dinyatakan pailit dan masing-masing mereka tidak pernah menjadi anggota Direksi, Komisaris atau Wakil Manajer Investasi yang dinyatakan bersalah menyebabkan suatu perseroan dinyatakan pailit atau pernah dihukum karena melakukan tindak pidana yang merugikan keuangan Negara Republik Indonesia.
5. Anggota Direksi dari Manajer Investasi pada saat ini tidak mempunyai jabatan rangkap pada perusahaan lain dan anggota Dewan Komisaris dari Manajer Investasi pada saat ini tidak merangkap sebagai komisaris pada Perusahaan Efek lain.
6. Sesuai dengan surat pernyataan Direksi, Dewan Komisaris dan Wakil Manajer Investasi dari Manajer Investasi, tidak terdapat tuntutan pidana atau gugatan perdata

di muka peradilan umum baik terhadap Manajer Investasi, anggota Direksi, anggota Dewan Komisaris maupun Wakil Manajer Investasi.

7. Bank Kustodian adalah cabang dari suatu bank asing yang didirikan menurut dan berdasarkan peraturan perundang-undangan negara Hong Kong SAR dan telah memperoleh semua izin yang diperlukan untuk menjalankan kegiatan usahanya di Indonesia termasuk tetapi tidak terbatas pada persetujuan BAPEPAM dan LK untuk melakukan kegiatan sebagai Kustodian.
8. Bank Kustodian tidak sedang terlibat perkara, dan/atau tidak berada dalam proses kepailitan yang dapat mempengaruhi secara material kedudukan atau kelangsungan usaha dari Bank Kustodian dan/atau tidak sedang dihukum karena melakukan tindak pidana yang merugikan keuangan Negara Republik Indonesia.
9. Manajer Investasi dan Bank Kustodian tidak mempunyai hubungan afiliasi satu sama lain.
10. Kontrak telah dibuat sesuai dengan peraturan perundang-undangan yang berlaku, khususnya peraturan perundang-undangan di bidang pasar modal yang mengatur tentang reksa dana kontrak investasi kolektif.
11. REKSA DANA ASHMORE DANA EKUITAS NUSANTARA berlaku sejak ditetapkannya pernyataan efektif oleh BAPEPAM dan LK sampai dinyatakan bubar sesuai peraturan perundang-undangan yang berlaku.
12. Baik Manajer Investasi maupun Bank Kustodian mempunyai kecakapan hukum dan berwenang sepenuhnya untuk menandatangani Kontrak dan oleh karena itu kewajiban-kewajiban mereka masing-masing selaku para pihak dalam Kontrak adalah sah dan mengikat serta dapat dituntut pemenuhannya di muka badan peradilan yang berwenang. Setelah ditetapkannya pernyataan efektif oleh BAPEPAM dan LK, setiap pembeli Unit Penyertaan yang karena itu menjadi pemilik/Pemegang Unit Penyertaan terikat oleh Kontrak.
13. Pilihan penyelesaian perselisihan antara para pihak yang berhubungan dengan Kontrak melalui arbitrase berdasarkan ketentuan Badan Arbitrase Pasar Modal Indonesia (BAPMI) dan ketentuan sebagaimana diatur dalam Undang-undang Republik Indonesia Nomor 30 Tahun 1999 tentang Arbitrase dan Alternatif Penyelesaian Sengketa adalah sah dan mengikat para pihak dalam Kontrak.

14. Setiap Unit Penyertaan yang diterbitkan, ditawarkan dan dijual memberi hak kepada pemilik/pemegangnya yang terdaftar dalam daftar penyimpanan kolektif yang diselenggarakan oleh Bank Kustodian untuk menjalankan semua hak yang dapat dijalankan oleh seorang pemilik/Pemegang Unit Penyertaan.

Demikian Pendapat dari Segi Hukum ini kami berikan dengan sebenarnya selaku konsultan hukum yang independen dan tidak terafiliasi baik dengan Manajer Investasi maupun dengan Bank Kustodian dan kami bertanggung jawab atas isi Pendapat dari Segi Hukum ini.

Hormat kami,
ROOSDIONO & PARTNERS ✎



Adrianus Ardianto
Partner
STTD Nomor : 424/PM/STTD-KH/2002

BAB XIII. PERSYARATAN DAN TATA CARA PEMBELIAN UNIT PENYERTAAN

13.1. PEMBELIAN UNIT PENYERTAAN

Sebelum melakukan pembelian Unit Penyertaan ASHMORE DANA EKUITAS NUSANTARA calon Pemegang Unit Penyertaan harus sudah membaca dan mengerti isi Prospektus ASHMORE DANA EKUITAS NUSANTARA ini beserta ketentuan-ketentuan yang ada di dalamnya, terutama pada bagian Manajer Investasi (BAB III), Tujuan Investasi, Kebijakan Investasi, Pembatasan Investasi dan Kebijakan Pembagian Hasil Investasi (BAB V) dan Manfaat Investasi dan Faktor-faktor Risiko Yang Utama (BAB VIII).

Formulir pembukaan rekening dan Formulir Profil Pemodal Reksa Dana dan Formulir Pemesanan Pembelian Unit Penyertaan ASHMORE DANA EKUITAS NUSANTARA dapat diperoleh dari Manajer Investasi atau Agen Penjual Efek Reksa Dana yang ditunjuk oleh Manajer Investasi (jika ada).

13.2. PROSEDUR PEMBELIAN UNIT PENYERTAAN

Para calon Pemegang Unit Penyertaan yang ingin membeli Unit Penyertaan ASHMORE DANA EKUITAS NUSANTARA untuk pertama kali harus terlebih dahulu mengisi dan menandatangani formulir pembukaan rekening dan Formulir Profil Pemodal Reksa Dana, melengkapinya dengan fotokopi bukti jati diri (Kartu Tanda Penduduk untuk perorangan lokal, Paspor untuk perorangan asing dan fotokopi anggaran dasar, NPWP (Nomor Pokok Wajib Pajak) serta Kartu Tanda Penduduk/Paspor pejabat yang berwenang untuk badan hukum) serta dokumen-dokumen pendukung lainnya yang ditentukan oleh Manajer Investasi yang disyaratkan untuk memenuhi Program APU dan PPT di sektor jasa keuangan.

Formulir pembukaan rekening dan Formulir Profil Pemodal Reksa Dana tersebut wajib diisi dan ditandatangani oleh calon Pemegang Unit Penyertaan sebelum melakukan pembelian Unit Penyertaan ASHMORE DANA EKUITAS NUSANTARA yang pertama kali (pembelian awal) dengan dilengkapi seluruh dokumen pendukungnya tersebut.

Pembelian Unit Penyertaan ASHMORE DANA EKUITAS NUSANTARA dilakukan oleh calon Pemegang Unit Penyertaan dan/atau Pemegang Unit Penyertaan dengan mengisi Formulir Pemesanan Pembelian Unit Penyertaan ASHMORE DANA EKUITAS NUSANTARA dan melengkapinya dengan bukti pembayaran.

Formulir Pemesanan Pembelian Unit Penyertaan ASHMORE DANA EKUITAS NUSANTARA beserta bukti pembayaran dan fotokopi bukti jati diri tersebut harus disampaikan kepada Manajer Investasi secara langsung atau melalui Agen Penjual Efek Reksa Dana yang ditunjuk oleh Manajer Investasi (jika ada).

Dalam hal terdapat keyakinan adanya pelanggaran ketentuan sebagaimana diatur dalam penerapan Program APU dan PPT di sektor jasa keuangan, Manajer Investasi atau Agen Penjual Efek Reksa Dana yang ditunjuk oleh Manajer Investasi (jika ada) wajib menolak pesanan pembelian Unit Penyertaan dari calon Pemegang Unit Penyertaan.

Pembelian Unit Penyertaan oleh calon Pemegang Unit Penyertaan dan/atau Pemegang Unit Penyertaan tersebut harus dilakukan sesuai dengan syarat dan ketentuan yang tercantum dalam Kontrak Investasi Kolektif ASHMORE DANA EKUITAS NUSANTARA, Prospektus dan dalam Formulir Pemesanan Pembelian Unit Penyertaan ASHMORE DANA EKUITAS NUSANTARA.

Pembelian Unit Penyertaan oleh calon Pemegang Unit Penyertaan dan/atau Pemegang Unit Penyertaan yang dilakukan menyimpang dari ketentuan-ketentuan dan persyaratan tersebut di atas akan ditolak dan tidak akan diproses.

13.3. PEMBELIAN UNIT PENYERTAAN SECARA ELEKTRONIK

Manajer Investasi wajib melaksanakan dan memastikan Agen Penjual Efek Reksa Dana yang ditunjuk oleh Manajer Investasi (jika ada) melaksanakan Program APU dan PPT di sektor jasa keuangan dalam penerimaan Pemegang Unit Penyertaan melalui pembukaan rekening secara elektronik, dan melaksanakan peraturan mengenai informasi dan transaksi elektronik.

Dalam hal Manajer Investasi atau Agen Penjual Efek Reksa Dana yang ditunjuk oleh Manajer Investasi (jika ada) di bawah koordinasi Manajer Investasi menyediakan sistem elektronik, Pemegang Unit Penyertaan dapat menggunakan aplikasi pemesanan pembelian Unit Penyertaan berbentuk formulir elektronik yang disertai dengan bukti pembayaran dengan menggunakan sistem elektronik tersebut di atas. Manajer Investasi wajib memastikan kesiapan sistem elektronik yang disediakan oleh Manajer Investasi atau Agen Penjual Efek Reksa Dana yang ditunjuk oleh Manajer Investasi (jika ada) untuk penjualan Unit Penyertaan dan memastikan bahwa sistem tersebut telah sesuai dengan peraturan ketentuan hukum di bidang informasi dan transaksi elektronik yang berlaku, yang antara lain memberikan informasi dan bukti transaksi yang sah, menyediakan Prospektus elektronik dan dokumen elektronik yang dapat dicetak apabila diminta oleh calon Pemegang Unit Penyertaan dan/atau OJK, dan melindungi kepentingan calon Pemegang Unit Penyertaan yang beritikad baik serta memastikan calon Pemegang Unit Penyertaan telah melakukan pendaftaran sistem elektronik yang disediakan oleh Manajer Investasi atau Agen Penjual Efek Reksa Dana yang ditunjuk oleh Manajer Investasi (jika ada).

Manajer Investasi bertanggung jawab atas penyelenggaraan Formulir Pemesanan Pembelian Unit Penyertaan dengan sistem elektronik.

13.4. PEMBELIAN UNIT PENYERTAAN SECARA BERKALA

Dalam hal Manajer Investasi dan/atau Agen Penjual Efek Reksa Dana yang ditunjuk oleh Manajer Investasi (jika ada) dapat memfasilitasi pembelian Unit Penyertaan secara berkala calon Pemegang Unit Penyertaan dapat melakukan pembelian Unit Penyertaan ASHMORE DANA EKUITAS NUSANTARA secara berkala melalui Agen Penjual Efek Reksa Dana yang ditunjuk oleh Manajer Investasi (jika ada) yang dapat memfasilitasi pembelian Unit Penyertaan secara berkala, sepanjang hal tersebut dinyatakan dengan tegas oleh calon Pemegang Unit Penyertaan tersebut dalam Formulir Pemesanan Pembelian Unit Penyertaan ASHMORE DANA EKUITAS NUSANTARA. Manajer Investasi wajib memastikan kesiapan pelaksanaan pembelian Unit Penyertaan secara berkala termasuk kesiapan sistem pembayaran pembelian Unit Penyertaan secara berkala.

Manajer Investasi, Bank Kustodian dan Agen Penjual Efek Reksa Dana yang ditunjuk oleh Manajer Investasi (jika ada) akan menyetujui suatu bentuk Formulir Pemesanan Pembelian Unit Penyertaan yang akan digunakan untuk pembelian Unit Penyertaan secara berkala sehingga pembelian Unit Penyertaan ASHMORE DANA EKUITAS NUSANTARA secara berkala tersebut cukup dilakukan dengan mengisi dan menandatangani Formulir Pemesanan Pembelian Unit Penyertaan pada saat pembelian Unit Penyertaan ASHMORE DANA EKUITAS NUSANTARA secara berkala yang pertama kali. Formulir Pemesanan Pembelian Unit Penyertaan secara berkala sekurang-kurangnya memuat tanggal pembelian Unit Penyertaan secara berkala, jumlah pembelian Unit Penyertaan secara berkala dan jangka waktu dilakukannya pembelian Unit Penyertaan secara berkala.

Formulir Pemesanan Pembelian Unit Penyertaan secara berkala yang pertama kali tersebut di atas akan diberlakukan juga sebagai Formulir Pemesanan Pembelian unit Penyertaan yang telah lengkap (*in complete application*) untuk pembelian-pembelian Unit Penyertaan ASHMORE DANA EKUITAS NUSANTARA secara berkala berikutnya.

Ketentuan mengenai dokumen-dokumen yang harus dilengkapi dan ditandatangani oleh Pemegang Unit Penyertaan sebagaimana dimaksud pada butir 13.2 Prospektus yaitu formulir pembukaan rekening dan Formulir Profil Pemodal Reksa Dana beserta dokumen-dokumen pendukungnya yang diisyaratkan untuk memenuhi Program APU dan PPT di sektor jasa keuangan, wajib dilengkapi oleh calon Pemegang Unit Penyertaan sebelum melakukan pembelian Unit Penyertaan ASHMORE DANA EKUITAS NUSANTARA yang pertama kali (pembelian awal).

13.5. BATAS MINIMUM PEMBELIAN UNIT PENYERTAAN

Minimum pembelian awal Unit Penyertaan ASHMORE DANA EKUITAS NUSANTARA untuk setiap Pemegang Unit Penyertaan adalah sebesar Rp. 100.000,- (seratus ribu Rupiah) dan minimum pembelian selanjutnya Unit

Penyertaan ASHMORE DANA EKUITAS NUSANTARA untuk setiap Pemegang Unit Penyertaan adalah sebesar Rp. 100.000,- (seratus ribu Rupiah).

Apabila pembelian Unit Penyertaan dilakukan melalui Agen Penjual Efek Reksa Dana yang ditunjuk oleh Manajer Investasi (jika ada) maka dengan pemberitahuan tertulis sebelumnya kepada Manajer Investasi, Agen Penjual Efek Reksa Dana yang ditunjuk oleh Manajer Investasi (jika ada) dapat menetapkan jumlah minimum pembelian Unit Penyertaan yang lebih tinggi dari ketentuan minimum pembelian Unit Penyertaan di atas.

13.6. HARGA PEMBELIAN UNIT PENYERTAAN

Setiap Unit Penyertaan ASHMORE DANA EKUITAS NUSANTARA ditawarkan dengan harga sama dengan Nilai Aktiva Bersih awal yaitu sebesar Rp 1.000,- (seribu Rupiah) pada hari pertama penawaran. Selanjutnya harga pembelian setiap Unit Penyertaan ASHMORE DANA EKUITAS NUSANTARA ditetapkan berdasarkan Nilai Aktiva Bersih ASHMORE DANA EKUITAS NUSANTARA pada akhir Hari Bursa yang bersangkutan.

13.7. PEMROSESAN PEMBELIAN UNIT PENYERTAAN

Formulir Pemesanan Pembelian Unit Penyertaan ASHMORE DANA EKUITAS NUSANTARA beserta bukti pembayaran dan fotokopi bukti jati diri yang telah lengkap dan diterima dengan baik serta disetujui oleh Manajer Investasi atau Agen Penjual Efek Reksa Dana yang ditunjuk oleh Manajer Investasi (jika ada) sampai dengan pukul 13.00 WIB (tiga belas Waktu Indonesia Barat) dan pembayaran untuk pembelian tersebut diterima dengan baik (*in good fund*) oleh Bank Kustodian pada Hari Bursa pembelian, akan diproses oleh Bank Kustodian berdasarkan Nilai Aktiva Bersih ASHMORE DANA EKUITAS NUSANTARA pada akhir Hari Bursa yang sama.

Formulir Pemesanan Pembelian Unit Penyertaan ASHMORE DANA EKUITAS NUSANTARA beserta bukti pembayaran dan fotokopi bukti jati diri yang telah lengkap dan diterima dengan baik serta disetujui oleh Manajer Investasi atau Agen Penjual Efek Reksa Dana yang ditunjuk oleh Manajer Investasi (jika ada) setelah pukul 13.00 WIB (tiga belas Waktu Indonesia Barat) dan pembayaran untuk pembelian tersebut diterima dengan baik (*in good fund*) oleh Bank Kustodian paling lambat pada hari berikutnya, akan diproses oleh Bank Kustodian berdasarkan Nilai Aktiva Bersih ASHMORE DANA EKUITAS NUSANTARA pada akhir Hari Bursa berikutnya.

Untuk pemesanan dan pembayaran pembelian Unit Penyertaan yang dilakukan secara elektronik menggunakan sistem elektronik yang disediakan oleh Manajer Investasi atau Agen Penjual Efek Reksa Dana yang ditunjuk oleh Manajer Investasi (jika ada), jika pemesanan dan pembayaran pembelian tersebut dilakukan pada hari yang bukan merupakan Hari Bursa, maka Nilai Aktiva Bersih yang akan dipergunakan adalah Nilai Aktiva Bersih pada Hari Bursa berikutnya.

Manajer Investasi wajib mengirimkan instruksi transaksi pembelian Unit Penyertaan tersebut kepada Bank Kustodian melalui sistem pengelolaan investasi terpadu sesuai dengan batas waktu yang telah ditetapkan oleh penyedia sistem pengelolaan investasi terpadu.

Dalam hal pembelian Unit Penyertaan ASHMORE DANA EKUITAS NUSANTARA dilakukan oleh Pemegang Unit Penyertaan secara berkala sesuai dengan ketentuan butir 13.4 Prospektus, maka Formulir Pemesanan Pembelian Unit Penyertaan ASHMORE DANA EKUITAS NUSANTARA secara berkala dianggap telah diterima dengan baik oleh Manajer Investasi atau Agen Penjual Efek Reksa Dana yang ditunjuk oleh Manajer Investasi (jika ada) pada tanggal yang telah disebutkan di dalam Formulir Pemesanan Pembelian Unit Penyertaan secara berkala yang pertama kali dan akan diproses oleh Bank Kustodian berdasarkan Nilai Aktiva Bersih ASHMORE DANA EKUITAS NUSANTARA pada akhir Hari Bursa diterimanya pembayaran untuk pembelian Unit Penyertaan secara berkala tersebut dengan baik (*in good funds*) oleh Bank Kustodian. Apabila tanggal diterimanya pembayaran untuk pembelian Unit Penyertaan secara berkala tersebut bukan merupakan Hari Bursa, maka pembelian Unit Penyertaan secara berkala tersebut akan diproses oleh Bank Kustodian berdasarkan Nilai Aktiva Bersih ASHMORE DANA EKUITAS NUSANTARA pada Hari Bursa berikutnya. Apabila tanggal yang disebutkan di dalam Formulir Pemesanan Pembelian Unit Penyertaan secara berkala yang pertama kali tersebut bukan merupakan Hari Bursa, maka Formulir Pemesanan Pembelian Unit Penyertaan ASHMORE DANA EKUITAS NUSANTARA secara berkala dianggap telah diterima dengan baik oleh Manajer Investasi atau Agen Penjual Efek Reksa Dana yang ditunjuk oleh Manajer Investasi (jika ada) pada Hari Bursa berikutnya.

13.8. SYARAT PEMBAYARAN

Pembayaran pembelian Unit Penyertaan ASHMORE DANA EKUITAS NUSANTARA dilakukan dengan cara pemindahbukuan/transfer dalam mata uang Rupiah ke dalam rekening ASHMORE DANA EKUITAS NUSANTARA yang berada pada Bank Kustodian sebagai berikut:

Bank : PT Bank HSBC Indonesia
Rekening : REKSA DANA ASHMORE DANA EKUITAS NUSANTARA
Nomor : 001-812692-069

Apabila diperlukan, untuk mempermudah proses pembelian Unit Penyertaan ASHMORE DANA EKUITAS NUSANTARA, maka atas permintaan Manajer Investasi, Bank Kustodian dapat membuka rekening atas nama ASHMORE DANA EKUITAS NUSANTARA pada bank lain. Rekening tersebut sepenuhnya menjadi tanggung jawab dari dan dikendalikan oleh Bank Kustodian.

Biaya pemindahbukuan/transfer tersebut di atas, jika ada, menjadi tanggung jawab calon Pemegang Unit Penyertaan dan/atau Pemegang Unit Penyertaan.

Manajer Investasi akan memastikan bahwa semua uang para calon Pemegang Unit Penyertaan yang merupakan pembayaran untuk pembelian Unit Penyertaan ASHMORE DANA EKUITAS NUSANTARA akan disampaikan kepada Bank Kustodian paling lambat pada akhir Hari Bursa dilakukan pembelian Unit Penyertaan ASHMORE DANA EKUITAS NUSANTARA dan dikreditkan ke rekening atas nama ASHMORE DANA EKUITAS NUSANTARA di Bank Kustodian paling lambat pada akhir Hari Bursa disampaikannya transaksi pembelian Unit Penyertaan ASHMORE DANA EKUITAS NUSANTARA secara lengkap.

Dana pembelian Unit Penyertaan ASHMORE DANA EKUITAS NUSANTARA sebagaimana dimaksud di atas hanya dapat berasal dari:

- a. calon pemegang Unit Penyertaan Reksa Dana berbentuk Kontrak Investasi Kolektif;
- b. anggota keluarga calon pemegang Unit Penyertaan Reksa Dana berbentuk Kontrak Investasi Kolektif;
- c. perusahaan tempat bekerja dari calon pemegang Unit Penyertaan Reksa Dana berbentuk Kontrak Investasi Kolektif; dan/atau
- d. Manajer Investasi, Agen Penjual Efek Reksa Dana dan/atau asosiasi yang terkait dengan Reksa Dana, untuk pemberian hadiah dalam rangka kegiatan pemasaran Unit Penyertaan ASHMORE DANA EKUITAS NUSANTARA.

Dalam hal pembelian Unit Penyertaan oleh Pemegang Unit Penyertaan menggunakan sumber dana yang berasal dari pihak sebagaimana dimaksud pada huruf b, huruf c, dan huruf d di atas, Formulir Pembelian Unit Penyertaan ASHMORE DANA EKUITAS NUSANTARA wajib disertai dengan lampiran surat pernyataan dan bukti pendukung yang menunjukkan hubungan antara calon pemegang Unit Penyertaan dengan pihak dimaksud.

13.9. PERSETUJUAN PERMOHONAN PEMBELIAN UNIT PENYERTAAN, SURAT KONFIRMASI TRANSAKSI UNIT PENYERTAAN DAN LAPORAN BULANAN

Manajer Investasi atau Agen Penjual Efek Reksa Dana yang ditunjuk oleh Manajer Investasi (jika ada) dan Bank Kustodian berhak menerima atau menolak pemesanan pembelian Unit Penyertaan secara keseluruhan atau sebagian. Bagi pemesanan pembelian Unit Penyertaan yang ditolak seluruhnya atau sebagian, dana pembelian atau sisanya akan dikembalikan oleh Manajer Investasi atas nama calon Pemegang Unit Penyertaan dan/atau Pemegang Unit Penyertaan tanpa bunga dengan pemindahbukuan/transfer dalam mata uang Rupiah ke rekening yang terdaftar atas nama calon Pemegang Unit Penyertaan dan/atau Pemegang Unit Penyertaan.

Bank Kustodian akan menerbitkan Surat Konfirmasi Transaksi Unit Penyertaan dan mengirimkannya kepada Pemegang Unit Penyertaan baik secara langsung atau melalui Manajer Investasi atau Agen Penjual Efek Reksa Dana yang ditunjuk oleh Manajer Investasi (jika ada) dalam waktu paling lambat 7 (tujuh)

Hari Bursa setelah aplikasi pembelian Unit Penyertaan ASHMORE DANA EKUITAS NUSANTARA dari Pemegang Unit Penyertaan telah lengkap dan diterima dengan baik oleh Manajer Investasi atau Agen Penjual Efek Reksa Dana yang ditunjuk oleh Manajer Investasi (jika ada) dan pembayaran untuk pembelian tersebut diterima dengan baik oleh Bank Kustodian (*in complete application and in good fund*).

Surat Konfirmasi Transaksi Unit Penyertaan tersebut akan menyatakan jumlah Unit Penyertaan yang dibeli dan dimiliki serta Nilai Aktiva Bersih setiap Unit Penyertaan pada saat Unit Penyertaan dibeli.

Surat Konfirmasi Transaksi Unit Penyertaan merupakan bukti kepemilikan Unit Penyertaan ASHMORE DANA EKUITAS NUSANTARA.

Manajer Investasi tidak menerbitkan sertifikat sebagai bukti kepemilikan Unit Penyertaan ASHMORE DANA EKUITAS NUSANTARA.

Di samping Surat Konfirmasi Transaksi Unit Penyertaan, Pemegang Unit Penyertaan akan mendapatkan Laporan Bulanan.

BAB XIV. PERSYARATAN DAN TATA CARA PENJUALAN KEMBALI UNIT PENYERTAAN

14.1. PENJUALAN KEMBALI UNIT PENYERTAAN

Pemegang Unit Penyertaan dapat menjual kembali sebagian atau seluruh Unit Penyertaan ASHMORE DANA EKUITAS NUSANTARA yang dimilikinya dan Manajer Investasi wajib melakukan pembelian kembali Unit Penyertaan tersebut pada setiap Hari Bursa.

14.2. PROSEDUR PENJUALAN KEMBALI UNIT PENYERTAAN

Penjualan kembali oleh Pemegang Unit Penyertaan dilakukan dengan mengisi Formulir Penjualan Kembali Unit Penyertaan ASHMORE DANA EKUITAS NUSANTARA yang ditujukan kepada Manajer Investasi yang dapat disampaikan secara langsung atau melalui Agen Penjual Efek Reksa Dana yang ditunjuk oleh Manajer Investasi (jika ada).

Penjualan kembali Unit Penyertaan harus dilakukan sesuai dengan syarat dan ketentuan yang tercantum dalam Kontrak Investasi Kolektif ASHMORE DANA EKUITAS NUSANTARA, Prospektus dan dalam Formulir Penjualan Kembali Unit Penyertaan ASHMORE DANA EKUITAS NUSANTARA.

Penjualan kembali Unit Penyertaan yang dilakukan menyimpang dari syarat dan ketentuan tersebut di atas tidak akan diproses.

14.3. PENJUALAN KEMBALI UNIT PENYERTAAN SECARA ELEKTRONIK

Dalam hal Manajer Investasi atau Agen Penjual Efek Reksa Dana yang ditunjuk oleh Manajer Investasi (jika ada) di bawah koordinasi Manajer Investasi menyediakan sistem elektronik, Pemegang Unit Penyertaan dapat menyampaikan aplikasi penjualan kembali Unit Penyertaan berbentuk formulir elektronik dengan menggunakan sistem elektronik tersebut di atas. Manajer Investasi wajib memastikan kesiapan sistem elektronik yang disediakan oleh Manajer Investasi atau Agen Penjual Efek Reksa Dana yang ditunjuk oleh Manajer Investasi (jika ada) untuk penjualan kembali Unit Penyertaan dan memastikan bahwa sistem elektronik tersebut telah sesuai dengan peraturan ketentuan hukum di bidang informasi dan transaksi elektronik yang berlaku, yang antara lain memberikan informasi dan bukti transaksi yang sah, dokumen elektronik yang dapat dicetak apabila diminta oleh Pemegang Unit Penyertaan dan/atau OJK, dan melindungi kepentingan Pemegang Unit Penyertaan yang beritikad baik serta memastikan Pemegang Unit Penyertaan telah melakukan pendaftaran sistem elektronik yang disediakan oleh Manajer Investasi atau Agen Penjual Efek Reksa Dana yang ditunjuk oleh Manajer Investasi (jika ada).

Manajer Investasi bertanggung jawab atas penyelenggaraan Formulir Penjualan Kembali Unit Penyertaan dengan sistem elektronik.

14.4. BATAS MINIMUM PENJUALAN KEMBALI DAN SALDO MINIMUM KEPEMILIKAN UNIT PENYERTAAN

Batas minimum penjualan kembali Unit Penyertaan ASHMORE DANA EKUITAS NUSANTARA bagi setiap Pemegang Unit Penyertaan adalah sebesar Rp. 100.000,- (seratus ribu Rupiah) setiap transaksi.

Saldo Minimum Kepemilikan Unit Penyertaan ASHMORE DANA EKUITAS NUSANTARA yang harus dipertahankan oleh setiap Pemegang Unit Penyertaan pada Hari Bursa penjualan kembali Unit Penyertaan adalah senilai 100 (seratus) Unit Penyertaan. Apabila penjualan kembali Unit Penyertaan mengakibatkan jumlah kepemilikan Unit Penyertaan ASHMORE DANA EKUITAS NUSANTARA yang tersisa kurang dari Saldo Minimum Kepemilikan Unit Penyertaan sesuai dengan yang dipersyaratkan pada Hari Bursa penjualan kembali Unit Penyertaan, maka Manajer Investasi atau Agen Penjual Efek Reksa Dana yang ditunjuk oleh Manajer Investasi (jika ada) harus memberitahukan kepada Pemegang Unit Penyertaan untuk melakukan penjualan kembali seluruh Unit Penyertaan yang tersisa milik Pemegang Unit Penyertaan dengan mengisi Formulir Penjualan Kembali Unit Penyertaan untuk seluruh Unit Penyertaan yang tersisa tersebut.

Apabila penjualan kembali Unit Penyertaan dilakukan melalui Agen Penjual Efek Reksa Dana yang ditunjuk oleh Manajer Investasi (jika ada) maka dengan pemberitahuan tertulis sebelumnya kepada Manajer Investasi, Agen Penjual Efek Reksa Dana yang ditunjuk oleh Manajer Investasi (jika ada) dapat menetapkan jumlah minimum penjualan kembali Unit Penyertaan dan saldo minimum kepemilikan Unit Penyertaan yang harus dipertahankan yang lebih tinggi dari ketentuan minimum penjualan kembali dan saldo minimum kepemilikan Unit Penyertaan di atas.

Ketentuan mengenai saldo minimum kepemilikan Unit Penyertaan ASHMORE DANA EKUITAS NUSANTARA berlaku secara akumulatif terhadap penjualan kembali dan pengalihan investasi dari ASHMORE DANA EKUITAS NUSANTARA ke Reksa Dana lain yang memiliki fasilitas pengalihan investasi yang dikelola oleh Manajer Investasi yang sama.

14.5. BATAS MAKSIMUM KOLEKTIF PENJUALAN KEMBALI UNIT PENYERTAAN

Manajer Investasi berhak membatasi jumlah penjualan kembali Unit Penyertaan ASHMORE DANA EKUITAS NUSANTARA dalam 1 (satu) Hari Bursa sampai dengan 20% (dua puluh persen) dari total Nilai Aktiva Bersih ASHMORE DANA EKUITAS NUSANTARA pada Hari Bursa diterimanya permohonan penjualan kembali Unit Penyertaan. Manajer Investasi dapat menggunakan total Nilai Aktiva Bersih pada 1 (satu) Hari Bursa sebelum Hari Bursa diterimanya permohonan penjualan kembali Unit Penyertaan sebagai perkiraan penghitungan batas maksimum penjualan kembali Unit Penyertaan pada Hari Bursa penjualan kembali Unit Penyertaan. Batas maksimum penjualan kembali Unit Penyertaan dari Pemegang Unit Penyertaan di atas berlaku akumulatif dengan permohonan pengalihan investasi dari Pemegang Unit Penyertaan

(jumlah total permohonan penjualan kembali Unit Penyertaan dan pengalihan investasi dari Pemegang Unit Penyertaan).

Dalam hal Manajer Investasi menerima atau menyimpan permohonan penjualan kembali Unit Penyertaan dalam 1 (satu) Hari Bursa lebih dari 20% (dua puluh persen) dari total Nilai Aktiva Bersih ASHMORE DANA EKUITAS NUSANTARA pada Hari Bursa diterimanya permohonan penjualan kembali Unit Penyertaan dan Manajer Investasi bermaksud menggunakan haknya untuk membatasi jumlah penjualan kembali Unit Penyertaan, maka kelebihan permohonan penjualan kembali Unit Penyertaan tersebut oleh Bank Kustodian atas instruksi Manajer Investasi dapat diproses dan dibukukan serta dianggap sebagai permohonan penjualan kembali Unit Penyertaan pada Hari Bursa berikutnya yang ditentukan berdasarkan urutan permohonan (*first come first served*) di Manajer Investasi. Manajer Investasi wajib memastikan Formulir Penjualan Kembali Unit Penyertaan mencantumkan konfirmasi dari Pemegang Unit Penyertaan bahwa permohonan penjualan kembali Unit Penyertaan yang tidak dapat diproses pada Hari Bursa diterimanya permohonan penjualan kembali Unit Penyertaan tersebut di atas akan atau tidak akan diproses pada Hari Bursa berikutnya berdasarkan urutan penerimaan permohonan (*first come first served*) di Manajer Investasi.

14.6. PEMBAYARAN PENJUALAN KEMBALI UNIT PENYERTAAN

Pembayaran dana hasil penjualan kembali Unit Penyertaan akan dilakukan dalam bentuk pemindahbukuan/transfer dalam mata uang Rupiah ke rekening yang terdaftar atas nama Pemegang Unit Penyertaan. Biaya pemindahbukuan/transfer, jika ada, merupakan beban dari Pemegang Unit Penyertaan. Pembayaran dana hasil penjualan kembali Unit Penyertaan ASHMORE DANA EKUITAS NUSANTARA dilakukan sesegera mungkin, paling lambat 7 (tujuh) Hari Bursa sejak Formulir Penjualan Kembali Unit Penyertaan, yang telah lengkap sesuai dengan syarat dan ketentuan yang tercantum dalam Kontrak Investasi Kolektif ASHMORE DANA EKUITAS NUSANTARA, Prospektus dan Formulir Penjualan Kembali Unit Penyertaan ASHMORE DANA EKUITAS NUSANTARA, diterima dengan baik oleh Manajer Investasi atau Agen Penjual Efek Reksa Dana yang ditunjuk oleh Manajer Investasi (jika ada).

14.7. HARGA PENJUALAN KEMBALI UNIT PENYERTAAN

Harga penjualan kembali setiap Unit Penyertaan ASHMORE DANA EKUITAS NUSANTARA adalah harga setiap Unit Penyertaan pada Hari Bursa yang ditentukan berdasarkan Nilai Aktiva Bersih ASHMORE DANA EKUITAS NUSANTARA pada akhir Hari Bursa tersebut.

14.8. PEMROSESAN PENJUALAN KEMBALI UNIT PENYERTAAN

Formulir Penjualan Kembali Unit Penyertaan ASHMORE DANA EKUITAS NUSANTARA yang telah lengkap sesuai dengan syarat dan ketentuan yang tercantum dalam Kontrak Investasi Kolektif ASHMORE DANA EKUITAS

NUSANTARA, Prospektus dan Formulir Penjualan Kembali Unit Penyertaan ASHMORE DANA EKUITAS NUSANTARA dan diterima dengan baik oleh Manajer Investasi atau Agen Penjual Efek Reksa Dana yang ditunjuk oleh Manajer Investasi (jika ada) sampai dengan pukul 13.00 WIB (tiga belas Waktu Indonesia Barat), akan diproses oleh Bank Kustodian berdasarkan Nilai Aktiva Bersih ASHMORE DANA EKUITAS NUSANTARA pada akhir Hari Bursa yang sama.

Manajer Investasi wajib mengirimkan instruksi transaksi penjualan kembali Unit Penyertaan tersebut kepada Bank Kustodian melalui sistem pengelola investasi terpadu sesuai dengan batas waktu yang telah ditetapkan oleh penyedia sistem pengelola investasi terpadu.

Formulir Penjualan Kembali Unit Penyertaan ASHMORE DANA EKUITAS NUSANTARA yang telah lengkap sesuai dengan syarat dan ketentuan yang tercantum dalam Kontrak Investasi Kolektif ASHMORE DANA EKUITAS NUSANTARA, Prospektus dan Formulir Penjualan Kembali Unit Penyertaan ASHMORE DANA EKUITAS NUSANTARA dan diterima dengan baik oleh Manajer Investasi atau Agen Penjual Efek Reksa Dana yang ditunjuk oleh Manajer Investasi (jika ada) setelah pukul 13.00 WIB (tiga belas Waktu Indonesia Barat), akan diproses oleh Bank Kustodian berdasarkan Nilai Aktiva Bersih ASHMORE DANA EKUITAS NUSANTARA pada akhir Hari Bursa berikutnya.

Untuk penjualan kembali Unit Penyertaan yang dilakukan secara elektronik menggunakan sistem elektronik yang disediakan oleh Manajer Investasi atau Agen Penjual Efek Reksa Dana yang ditunjuk oleh Manajer Investasi (jika ada), jika penjualan kembali Unit Penyertaan tersebut dilakukan pada hari yang bukan merupakan Hari Bursa, maka Nilai Aktiva Bersih yang akan dipergunakan adalah Nilai Aktiva Bersih pada Hari Bursa berikutnya.

14.9. SURAT KONFIRMASI TRANSAKSI UNIT PENYERTAAN

Bank Kustodian akan menerbitkan Surat Konfirmasi Transaksi Unit Penyertaan yang menyatakan antara lain jumlah Unit Penyertaan yang dijual kembali dan dimiliki serta Nilai Aktiva Bersih setiap Unit Penyertaan pada saat Unit Penyertaan dijual kembali dan mengirimkannya kepada Pemegang Unit Penyertaan secara langsung dalam waktu paling lambat 7 (tujuh) Hari Bursa setelah aplikasi penjualan kembali Unit Penyertaan ASHMORE DANA EKUITAS NUSANTARA dari Pemegang Unit Penyertaan telah lengkap dan diterima dengan baik (*in complete application*) oleh Manajer Investasi atau Agen Penjual Efek Reksa Dana yang ditunjuk oleh Manajer Investasi (jika ada).

14.10. PENOLAKAN PENJUALAN KEMBALI UNIT PENYERTAAN

Setelah memberitahukan secara tertulis kepada OJK dengan tembusan kepada Bank Kustodian, Manajer Investasi dapat menolak pembelian kembali (pelunasan) atau menginstruksikan Agen Penjual Efek Reksa Dana yang

ditunjuk oleh Manajer Investasi (jika ada) untuk melakukan penolakan pembelian kembali (pelunasan) Unit Penyertaan ASHMORE DANA EKUITAS NUSANTARA, apabila terjadi hal-hal sebagai berikut:

- a. Bursa Efek dimana sebagian besar portofolio Efek ASHMORE DANA EKUITAS NUSANTARA diperdagangkan ditutup; atau
- b. Perdagangan Efek atas sebagian besar portofolio Efek ASHMORE DANA EKUITAS NUSANTARA di Bursa Efek dihentikan; atau
- c. Keadaan kahar (darurat) sebagaimana dimaksud dalam Pasal 5 huruf k Undang-Undang Pasar Modal beserta peraturan pelaksanaannya.

Manajer Investasi wajib memberitahukan secara tertulis hal tersebut di atas kepada Pemegang Unit Penyertaan paling lambat 1 (satu) Hari Bursa setelah tanggal instruksi penjualan kembali dari Pemegang Unit Penyertaan diterima oleh Manajer Investasi.

Bank Kustodian dilarang mengeluarkan Unit Penyertaan baru selama periode penolakan pembelian kembali (pelunasan) Unit Penyertaan.

BAB XV. PERSYARATAN DAN TATA CARA PENGALIHAN INVESTASI

15.1. PENGALIHAN INVESTASI

Pemegang Unit Penyertaan dapat mengalihkan sebagian atau seluruh investasinya dalam Unit Penyertaan ASHMORE DANA EKUITAS NUSANTARA ke Reksa Dana lainnya yang memiliki fasilitas pengalihan investasi yang dikelola oleh Manajer Investasi yang sama, demikian juga sebaliknya.

15.2. PROSEDUR PENGALIHAN INVESTASI

Pengalihan investasi dilakukan dengan mengisi dan menyampaikan Formulir Pengalihan Investasi kepada Manajer Investasi atau melalui Agen Penjual Efek Reksa Dana yang ditunjuk oleh Manajer Investasi (jika ada).

Pengalihan investasi tersebut harus dilakukan sesuai dengan syarat dan ketentuan yang tercantum dalam Kontrak Investasi Kolektif, Prospektus dan dalam Formulir Pengalihan Investasi Reksa Dana yang bersangkutan.

Pengalihan investasi oleh Pemegang Unit Penyertaan yang dilakukan menyimpang dari ketentuan-ketentuan dan persyaratan-persyaratan dalam Reksa Dana yang bersangkutan akan ditolak dan tidak diproses.

15.3. PENGALIHAN INVESTASI SECARA ELEKTRONIK

Dalam hal Manajer Investasi atau Agen Penjual Efek Reksa Dana yang ditunjuk oleh Manajer Investasi (jika ada) di bawah koordinasi Manajer Investasi menyediakan sistem elektronik, Pemegang Unit Penyertaan dapat menyampaikan aplikasi pengalihan investasi berbentuk formulir elektronik dengan menggunakan sistem elektronik tersebut di atas. Manajer Investasi wajib memastikan kesiapan sistem elektronik yang disediakan oleh Manajer Investasi atau Agen Penjual Efek Reksa Dana yang ditunjuk oleh Manajer Investasi (jika ada) untuk pengalihan investasi dan memastikan bahwa sistem tersebut telah sesuai dengan peraturan ketentuan hukum di bidang informasi dan transaksi elektronik yang berlaku, yang antara lain memberikan informasi dan bukti transaksi yang sah, dokumen elektronik yang dapat dicetak apabila diminta oleh Pemegang Unit Penyertaan dan/atau OJK, dan melindungi kepentingan Pemegang Unit Penyertaan yang beritikad baik serta memastikan Pemegang Unit Penyertaan telah melakukan pendaftaran sistem elektronik yang disediakan oleh Manajer Investasi atau Agen Penjual Efek Reksa Dana yang ditunjuk oleh Manajer Investasi (jika ada).

Manajer Investasi bertanggung jawab atas penyelenggaraan Formulir Pengalihan Investasi dengan sistem elektronik.

15.4. PEMROSESAN PENGALIHAN INVESTASI

Pengalihan investasi diproses oleh Manajer Investasi dengan melakukan pembelian kembali Unit Penyertaan Reksa Dana yang bersangkutan yang dimiliki oleh Pemegang Unit Penyertaan dan melakukan penjualan Unit

Penyertaan Reksa Dana lainnya yang diinginkan oleh Pemegang Unit Penyertaan.

Formulir Pengalihan Investasi yang telah lengkap dan diterima dengan baik oleh Manajer Investasi atau Agen Penjual Efek Reksa Dana yang ditunjuk oleh Manajer Investasi (jika ada) sampai dengan pukul 13.00 WIB (tiga belas Waktu Indonesia Barat), akan diproses oleh Bank Kustodian berdasarkan Nilai Aktiva Bersih Reksa Dana yang bersangkutan pada akhir Hari Bursa yang sama.

Manajer Investasi wajib mengirimkan instruksi transaksi pengalihan investasi tersebut kepada Bank Kustodian melalui sistem pengelola investasi terpadu sesuai dengan batas waktu yang telah ditetapkan oleh penyedia sistem pengelola investasi terpadu.

Formulir Pengalihan Investasi yang telah lengkap dan diterima dengan baik oleh Manajer Investasi atau Agen Penjual Efek Reksa Dana yang ditunjuk oleh Manajer Investasi (jika ada) setelah pukul 13.00 WIB (tiga belas Waktu Indonesia Barat), akan diproses oleh Bank Kustodian berdasarkan Nilai Aktiva Bersih Reksa Dana yang bersangkutan pada akhir Hari Bursa berikutnya.

Untuk pengalihan investasi yang dilakukan secara elektronik menggunakan sistem elektronik yang disediakan oleh Manajer Investasi atau Agen Penjual Efek Reksa Dana yang ditunjuk oleh Manajer Investasi (jika ada), jika pengalihan investasi tersebut dilakukan pada hari yang bukan merupakan Hari Bursa, maka Nilai Aktiva Bersih yang akan dipergunakan adalah Nilai Aktiva Bersih pada Hari Bursa berikutnya.

Diterima atau tidaknya permohonan pengalihan investasi sangat tergantung dari ada atau tidaknya Unit Penyertaan dan terpenuhinya batas minimum pembelian Unit Penyertaan Reksa Dana yang dituju.

Dana investasi Pemegang Unit Penyertaan yang permohonan pengalihan investasinya telah diterima oleh Manajer Investasi atau Agen Penjual Efek Reksa Dana yang ditunjuk oleh Manajer Investasi (jika ada) akan dipindahbukukan oleh Bank Kustodian ke dalam rekening Reksa Dana yang dituju, sesegera mungkin paling lambat 4 (empat) Hari Bursa terhitung sejak Formulir Pengalihan investasi telah lengkap dan diterima dengan baik oleh Manajer Investasi atau Agen Penjual Efek Reksa Dana yang ditunjuk oleh Manajer Investasi (jika ada).

15.5. BATAS MINIMUM PENGALIHAN INVESTASI DAN SALDO MINIMUM KEPEMILIKAN UNIT PENYERTAAN

Batas minimum pengalihan investasi dan saldo minimum kepemilikan Unit Penyertaan yang berlaku adalah sama dengan besarnya Batas Minimum Penjualan Kembali Unit Penyertaan dan Saldo Minimum Kepemilikan Reksa Dana yang bersangkutan. Apabila pengalihan investasi mengakibatkan jumlah kepemilikan Unit Penyertaan yang tersisa dalam Reksa Dana yang bersangkutan kurang dari Saldo Minimum Kepemilikan Unit Penyertaan sesuai

dengan yang dipersyaratkan pada Hari Bursa pengalihan investasi, maka Manajer Investasi atau Agen Penjual Efek Reksa Dana yang ditunjuk oleh Manajer Investasi (jika ada) harus memberitahukan kepada Pemegang Unit Penyertaan untuk melakukan pengalihan atas seluruh investasi yang tersisa milik Pemegang Unit Penyertaan dengan mengisi Formulir Pengalihan Investasi untuk seluruh investasi yang tersisa tersebut.

Ketentuan mengenai saldo minimum kepemilikan Unit Penyertaan ASHMORE DANA EKUITAS NUSANTARA berlaku secara akumulatif terhadap pengalihan investasi dari ASHMORE DANA EKUITAS NUSANTARA ke Reksa Dana lain yang memiliki fasilitas pengalihan investasi yang dikelola oleh Manajer Investasi yang sama dan penjualan kembali Unit Penyertaan ASHMORE DANA EKUITAS NUSANTARA.

15.6. BATAS MAKSIMUM KOLEKTIF PENGALIHAN INVESTASI

Manajer Investasi berhak membatasi jumlah pengalihan investasi dari Unit Penyertaan ASHMORE DANA EKUITAS NUSANTARA ke Unit Penyertaan Reksa Dana lainnya dalam 1 (satu) Hari Bursa sampai dengan 20% (dua puluh persen) dari total Nilai Aktiva Bersih ASHMORE DANA EKUITAS NUSANTARA pada Hari Bursa diterimanya permohonan pengalihan investasi. Manajer Investasi dapat menggunakan total Nilai Aktiva Bersih pada 1 (satu) Hari Bursa sebelum Hari Bursa diterimanya permohonan pengalihan investasi sebagai perkiraan penghitungan batas maksimum pengalihan investasi pada Hari Bursa pengalihan investasi. Batas maksimum pengalihan investasi dari Pemegang Unit Penyertaan di atas berlaku akumulatif dengan permohonan penjualan kembali Unit Penyertaan dari Pemegang Unit Penyertaan (jumlah total permohonan pengalihan investasi dan penjualan kembali Unit Penyertaan dari Pemegang Unit Penyertaan).

Dalam hal Manajer Investasi menerima atau menyimpan permohonan pengalihan investasi dalam 1 (satu) Hari Bursa lebih dari 20% (dua puluh persen) dari total Nilai Aktiva Bersih ASHMORE DANA EKUITAS NUSANTARA pada Hari Bursa pengalihan investasi dan Manajer Investasi bermaksud menggunakan haknya untuk membatasi jumlah pengalihan investasi, maka kelebihan permohonan pengalihan investasi tersebut oleh Bank Kustodian atas instruksi Manajer Investasi dapat diproses dan dibukukan serta dianggap sebagai permohonan pengalihan investasi pada Hari Bursa berikutnya yang ditentukan berdasarkan urutan permohonan (*first come first served*) di Manajer Investasi. Manajer Investasi wajib memastikan Formulir Pengalihan Investasi mencantumkan konfirmasi dari Pemegang Unit Penyertaan bahwa permohonan pengalihan investasi yang tidak dapat diproses pada Hari Bursa diterimanya permohonan pengalihan investasi tersebut di atas akan atau tidak akan diproses pada Hari Bursa berikutnya berdasarkan urutan penerimaan permohonan (*first come first served*) di Manajer Investasi.

15.7. SURAT KONFIRMASI TRANSAKSI UNIT PENYERTAAN

Bank Kustodian akan menerbitkan Surat Konfirmasi Transaksi Unit Penyertaan yang menyatakan antara lain jumlah investasi yang dialihkan dan dimiliki serta Nilai Aktiva Bersih setiap Unit Penyertaan pada saat investasi dialihkan yang akan dikirimkan dalam waktu paling lambat 7 (tujuh) Hari Bursa setelah aplikasi pengalihan investasi dalam ASHMORE DANA EKUITAS NUSANTARA dari Pemegang Unit Penyertaan telah lengkap dan diterima dengan baik (*in complete application*) oleh Manajer Investasi atau Agen Penjual Efek Reksa Dana yang ditunjuk oleh Manajer Investasi (jika ada).

BAB XVI. PENGALIHAN KEPEMILIKAN UNIT PENYERTAAN

16.1. PENGALIHAN KEPEMILIKAN UNIT PENYERTAAN

Kepemilikan Unit Penyertaan ASHMORE DANA EKUITAS NUSANTARA hanya dapat beralih atau dialihkan oleh pemegang Unit Penyertaan kepada Pihak lain tanpa melalui mekanisme penjualan, pembelian kembali atau pelunasan dalam rangka:

- a. Pewarisan; atau
- b. Hibah.

16.2. PROSEDUR PENGALIHAN KEPEMILIKAN UNIT PENYERTAAN

Pengalihan kepemilikan Unit Penyertaan ASHMORE DANA EKUITAS NUSANTARA wajib diberitahukan oleh ahli waris, pemberi hibah, atau penerima hibah kepada Manajer Investasi atau Agen Penjual Efek Reksa Dana dengan bukti pendukung sesuai dengan peraturan perundang-undangan untuk selanjutnya diadministrasikan di Bank Kustodian.

Pengalihan kepemilikan Unit Penyertaan ASHMORE DANA EKUITAS NUSANTARA sebagaimana dimaksud pada butir 16.1 di atas harus dilakukan sesuai dengan peraturan perundang-undangan yang berlaku dalam bidang pewarisan dan/atau hibah.

Manajer Investasi pengelola ASHMORE DANA EKUITAS NUSANTARA atau Agen Penjual Efek Reksa Dana yang ditunjuk oleh Manajer Investasi wajib menerapkan Program APU dan PPT di sektor jasa keuangan terhadap pihak yang menerima pengalihan kepemilikan Unit Penyertaan dalam rangka pewarisan dan/atau hibah sebagaimana dimaksud pada butir 16.1 di atas.

BAB XVII. SKEMA PEMBELIAN DAN PENJUALAN KEMBALI (PELUNASAN) UNIT PENYERTAAN SERTA PENGALIHAN INVESTASI

17.1 Pembelian Unit Penyertaan

a. Tanpa Agen Penjual Efek Reksa Dana yang ditunjuk oleh Manajer Investasi (APERD)

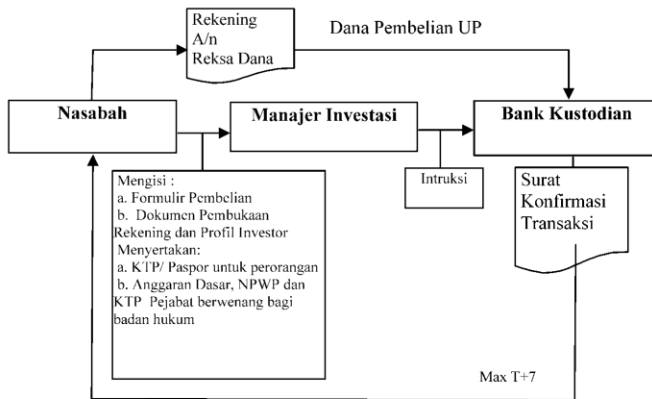

b. Melalui Agen Penjual Efek Reksa Dana yang ditunjuk oleh Manajer Investasi (APERD) (jika ada)

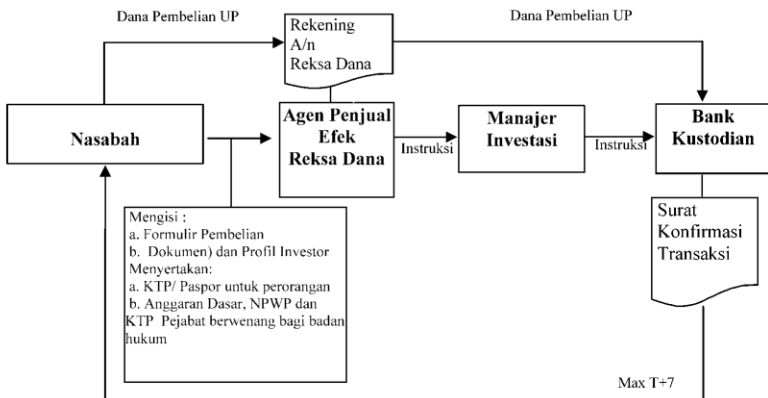

17.2 Penjualan Kembali Unit Penyertaan (Pelunasan)

a. Tanpa Agen Penjual Efek Reksa Dana yang ditunjuk oleh Manajer Investasi (APERD)

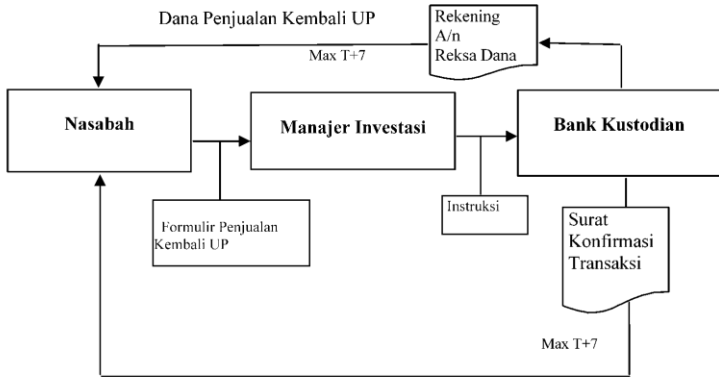

b. Melalui Agen Penjual Efek Reksa Dana yang ditunjuk oleh Manajer Investasi (APERD) (jika ada)

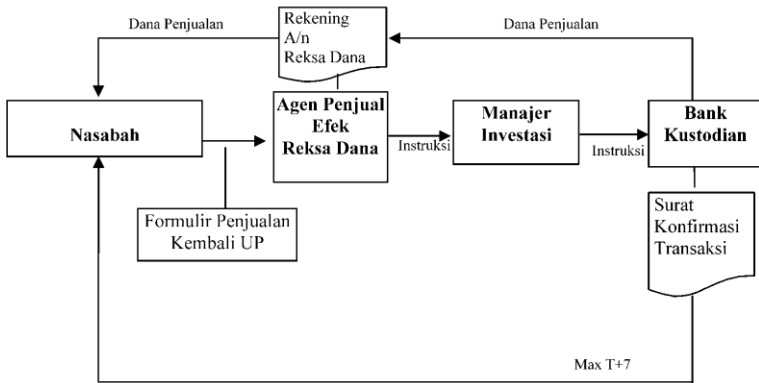

17.3 Pengalihan Investasi (*Switching*)

a. Tanpa Agen Penjual Efek Reksa Dana yang ditunjuk oleh Manajer Investasi (APERD)

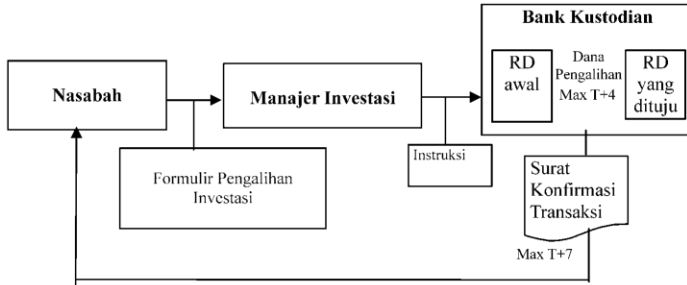

b. Melalui Agen Penjual Efek Reksa Dana yang ditunjuk oleh Manajer Investasi (APERD) (jika ada)

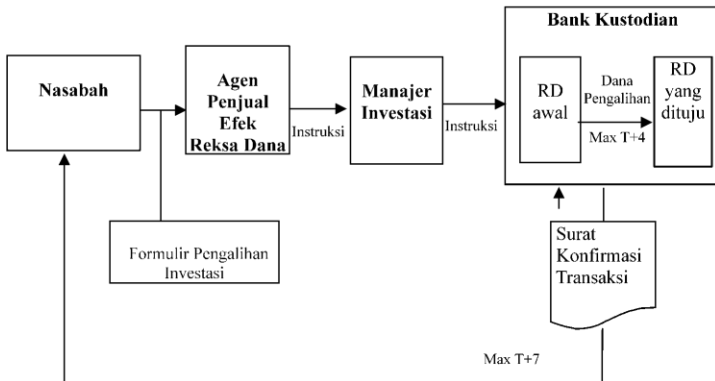

BAB XVIII. PENYELESAIAN PENGADUAN PEMEGANG UNIT PENYERTAAN

18.1. PENGADUAN

- i. Pengaduan oleh Pemegang Unit Penyertaan disampaikan kepada Manajer Investasi, yang wajib diselesaikan oleh Manajer Investasi dengan mekanisme sebagaimana dimaksud dalam butir 18.2. di bawah.
- ii. Dalam hal pengaduan tersebut berkaitan dengan fungsi Bank Kustodian, maka Manajer Investasi akan menyampaikannya kepada Bank Kustodian, dan Bank Kustodian wajib menyelesaikan pengaduan dengan mekanisme sebagaimana dimaksud dalam butir 18.2. di bawah.

18.2. MEKANISME PENYELESAIAN PENGADUAN

- i. Dengan tunduk pada ketentuan 18.1. di atas, Manajer Investasi dan/ atau Bank Kustodian akan melayani dan menyelesaikan adanya pengaduan Pemegang Unit Penyertaan. Penyelesaian pengaduan yang dilakukan oleh Bank Kustodian wajib ditembuskan kepada Manajer Investasi.
- ii. Manajer Investasi dan/atau Bank Kustodian wajib segera menindaklanjuti dan menyelesaikan pengaduan Pemegang Unit Penyertaan yang disampaikan secara lisan paling lambat 5 (lima) Hari Kerja sejak pengaduan diterima.
- iii. Dalam hal Manajer Investasi dan/atau Bank Kustodian membutuhkan dokumen pendukung atas pengaduan yang disampaikan oleh Pemegang Unit Penyertaan secara lisan sebagaimana dimaksud pada butir ii di atas, Manajer Investasi dan/atau Bank Kustodian meminta kepada Pemegang Unit Penyertaan untuk menyampaikan Pengaduan secara tertulis dengan melampirkan dokumen pendukung yang diperlukan.
- iv. Manajer Investasi dan/atau Bank Kustodian wajib melakukan tindak lanjut dan melakukan penyelesaian pengaduan secara tertulis paling lama 10 (sepuluh) Hari Kerja sejak dokumen yang berkaitan langsung dengan pengaduan Pemegang Unit Penyertaan diterima secara lengkap.
- v. Manajer Investasi dan/atau Bank Kustodian dapat memperpanjang jangka waktu sebagaimana dimaksud dalam butir iv di atas sesuai dengan syarat dan ketentuan yang diatur dalam POJK Tentang Layanan Pengaduan Konsumen Di Sektor Jasa Keuangan.
- vi. Perpanjangan jangka waktu penyelesaian pengaduan sebagaimana dimaksud pada butir v di atas akan diberitahukan secara tertulis kepada Pemegang Unit Penyertaan yang mengajukan pengaduan sebelum jangka waktu sebagaimana dimaksud pada butir iv berakhir.
- vii. Manajer Investasi menyediakan informasi mengenai status pengaduan Pemegang Unit Penyertaan melalui berbagai sarana komunikasi yang disediakan oleh Manajer Investasi antara lain melalui website, surat, email atau telepon.

18.3. PENYELESAIAN PENGADUAN

- i. Manajer Investasi dan/atau Bank Kustodian dapat melakukan penyelesaian pengaduan sesuai dengan ketentuan internal yang mengacu pada ketentuan-ketentuan sebagaimana diatur dalam POJK Tentang Layanan Pengaduan Konsumen Di Sektor Jasa Keuangan.
- ii. Selain penyelesaian pengaduan sebagaimana dimaksud dalam butir i di atas, Pemegang Unit Penyertaan dapat memanfaatkan layanan pengaduan yang disediakan oleh OJK untuk upaya penyelesaian melalui mekanisme yang diatur dalam POJK Tentang Penyelenggaraan Layanan Konsumen dan Masyarakat di Sektor Jasa Keuangan oleh Otoritas Jasa Keuangan.

18.4. PENYELESAIAN SENGKETA

Dalam hal tidak tercapai kesepakatan penyelesaian Pengaduan, Pemegang Unit Penyertaan dan Manajer Investasi dan/atau Bank Kustodian akan melakukan penyelesaian sengketa dengan mekanisme penyelesaian sengketa berupa mediasi atau arbitrase melalui Lembaga Alternatif Penyelesaian Sengketa (LAPS) dengan syarat, ketentuan dan tata cara sebagaimana dimaksud dalam POJK Tentang Lembaga Alternatif Penyelesaian Sengketa di Sektor Jasa Keuangan serta sesuai dengan peraturan mengenai prosedur penyelesaian sengketa yang diterbitkan oleh LAPS dan telah disetujui oleh OJK, dan mengacu kepada Undang-undang Nomor 30 Tahun 1999 (seribu sembilan ratus sembilan puluh sembilan) tentang Arbitrase Dan Alternatif Penyelesaian Sengketa, berikut semua perubahannya ("Undang-undang Arbitrase dan Alternatif Penyelesaian Sengketa") sebagaimana relevan.

BAB XIX. PENYEBARLUASAN PROSPEKTUS DAN FORMULIR–FORMULIR BERKAITAN DENGAN PEMBELIAN UNIT PENYERTAAN

- 19.1. Informasi yang relevan, Prospektus, Formulir Profil Pemodal Reksa Dana dan Formulir Pemesanan Pembelian Unit Penyertaan ASHMORE DANA EKUITAS NUSANTARA dapat diperoleh di kantor Manajer Investasi serta Agen-Agen Penjual Efek Reksa Dana yang ditunjuk oleh Manajer Investasi (jika ada). Silahkan hubungi Manajer Investasi untuk keterangan yang lebih lanjut.
- 19.2. Untuk menghindari keterlambatan dalam pengiriman Laporan Bulanan ASHMORE DANA EKUITAS NUSANTARA atau informasi lainnya mengenai investasi, Pemegang Unit Penyertaan yang menyampaikan permintaan khusus kepada Manajer Investasi atau Agen Penjual Efek Reksa Dana untuk mendapatkan Laporan tercetak, diharapkan untuk memberitahu secepatnya mengenai perubahan alamat kepada Manajer Investasi atau Agen Penjual Efek Reksa Dana yang ditunjuk oleh Manajer Investasi (jika ada) di mana Pemegang Unit Penyertaan melakukan pembelian Unit Penyertaan.

Manajer Investasi

PT Ashmore Asset Management Indonesia Tbk
Pacific Century Place Building 18th Floor, SCBD Lot 10
Jl. Jenderal Sudirman Kav.52-53
Jakarta 12190
Telepon: (62-21)- 2953 9000
Faksimili: (62-21)- 2953 9001
www.ashmoregroup.com

Bank Kustodian

PT Bank HSBC Indonesia

World Trade Center 3, Lt. 8
Jl. Jend. Sudirman Kav. 29-31
Jakarta 12920
Telephone : (021) 5291 4901
Fax : (021) 2922 9696 / 2922 9697

BAB XX. PENDAPAT AKUNTAN TENTANG LAPORAN KEUANGAN

Halaman ini sengaja dikosongkan

Reksa Dana Ashmore Dana Ekuitas Nusantara

Laporan Keuangan/
Financial Statements

Untuk Tahun-tahun yang Berakhir 31 Desember 2023 dan 2022/
For the Years Ended December 31, 2023 and 2022

REKSA DANA ASHMORE DANA EKUITAS NUSANTARA
DAFTAR ISI/TABLE OF CONTENTS

**Halaman/
Page**

**Laporan Auditor Independen/
Independent Auditors' Report**

Surat Pernyataan tentang Tanggung Jawab atas Laporan Keuangan Reksa Dana Ashmore Dana Ekuitas Nusantara untuk Tahun-tahun yang Berakhir 31 Desember 2023 dan 2022 yang ditandatangani oleh/

The Statements on the Responsibility for Financial Statements of Reksa Dana Ashmore Dana Ekuitas Nusantara for the Years Ended December 31, 2023 and 2022 signed by

- PT Ashmore Asset Management Indonesia Tbk sebagai Manajer Investasi/*as the Investment Manager*
- PT Bank HSBC Indonesia sebagai Bank Kustodian/*as the Custodian Bank*

**LAPORAN KEUANGAN - Untuk Tahun-tahun yang Berakhir 31 Desember 2023 dan 2022/
FINANCIAL STATEMENTS - For the Years Ended December 31, 2023 and 2022**

Laporan Posisi Keuangan/ <i>Statements of Financial Position</i>	1
Laporan Laba Rugi dan Penghasilan Komprehensif Lain/ <i>Statements of Profit or Loss and Other Comprehensive Income</i>	2
Laporan Perubahan Aset Bersih/ <i>Statements of Changes in Net Assets</i>	3
Laporan Arus Kas/ <i>Statements of Cash Flows</i>	4
Catatan atas Laporan Keuangan/ <i>Notes to Financial Statements</i>	5

Laporan Auditor Independen**No. 00118/2.1090/AU.1/09/0148-3/1/III/2024****Pemegang Unit Penyertaan, Manajer Investasi,
dan Bank Kustodian
Reksa Dana Ashmore Dana Ekuitas Nusantara****Opini**

Kami telah mengaudit laporan keuangan Reksa Dana Ashmore Dana Ekuitas Nusantara (Reksa Dana), yang terdiri dari laporan posisi keuangan tanggal 31 Desember 2023, serta laporan laba rugi dan penghasilan komprehensif lain, laporan perubahan aset bersih, dan laporan arus kas untuk tahun yang berakhir pada tanggal tersebut, serta catatan atas laporan keuangan, termasuk informasi kebijakan akuntansi material.

Menurut opini kami, laporan keuangan terlampir menyajikan secara wajar, dalam semua hal yang material, posisi keuangan Reksa Dana tanggal 31 Desember 2023, serta kinerja keuangan dan arus kasnya untuk tahun yang berakhir pada tanggal tersebut, sesuai dengan Standar Akuntansi Keuangan di Indonesia.

Basis Opini

Kami melaksanakan audit kami berdasarkan Standar Audit yang ditetapkan oleh Institut Akuntan Publik Indonesia. Tanggung jawab kami menurut standar tersebut diuraikan lebih lanjut dalam paragraf Tanggung Jawab Auditor terhadap Audit atas Laporan Keuangan pada laporan kami. Kami independen terhadap Reksa Dana berdasarkan ketentuan etika yang relevan dalam audit kami atas laporan keuangan di Indonesia, dan kami telah memenuhi tanggung jawab etika lainnya berdasarkan ketentuan tersebut. Kami yakin bahwa bukti audit yang telah kami peroleh adalah cukup dan tepat untuk menyediakan suatu basis bagi opini audit kami.

Independent Auditors' Report**No. 00118/2.1090/AU.1/09/0148-3/1/III/2024****The Unitholders, Investment Manager, and
Custodian Bank
Reksa Dana Ashmore Dana Ekuitas Nusantara****Opinion**

We have audited the financial statements of Reksa Dana Ashmore Dana Ekuitas Nusantara (the Mutual Fund), which comprise the statement of financial position as of December 31, 2023, and the statements of profit or loss and other comprehensive income, changes in net assets, and cash flows for the year then ended, and notes to the financial statements, including material accounting policy information.

In our opinion, the accompanying financial statements present fairly, in all material respects, the financial position of the Mutual Fund as of December 31, 2023, and its financial performance and cash flows for the year then ended, in accordance with Indonesian Financial Accounting Standards.

Basis for Opinion

We conducted our audit in accordance with Standards on Auditing established by the Indonesian Institute of Certified Public Accountants. Our responsibilities under those standards are further described in the Auditor's Responsibilities for the Audit of the Financial Statements section of our report. We are independent of the Mutual Fund in accordance with the ethical requirements that are relevant to our audit of the financial statements in Indonesia, and we have fulfilled our other ethical responsibilities in accordance with these requirements. We believe that the audit evidence we have obtained is sufficient and appropriate to provide a basis for our opinion.

Tanggung Jawab Manajer Investasi dan Bank Kustodian terhadap Laporan Keuangan

Manajer Investasi dan Bank Kustodian bertanggung jawab atas penyusunan dan penyajian wajar laporan keuangan tersebut sesuai dengan Standar Akuntansi Keuangan di Indonesia, dan atas pengendalian internal yang dianggap perlu oleh Manajer Investasi dan Bank Kustodian untuk memungkinkan penyusunan laporan keuangan yang bebas dari kesalahan penyajian material, baik yang disebabkan oleh kecurangan maupun kesalahan.

Dalam penyusunan laporan keuangan, Manajer Investasi dan Bank Kustodian bertanggung jawab untuk menilai kemampuan Reksa Dana dalam mempertahankan kelangsungan usahanya, mengungkapkan, sesuai dengan kondisinya, hal-hal yang berkaitan dengan kelangsungan usaha, dan menggunakan basis akuntansi kelangsungan usaha, kecuali Manajer Investasi dan Bank Kustodian memiliki intensi untuk melikuidasi Reksa Dana atau menghentikan operasi, atau tidak memiliki alternatif yang realistis selain melaksanakannya.

Tanggung Jawab Auditor terhadap Audit atas Laporan Keuangan

Tujuan kami adalah untuk memperoleh keyakinan memadai tentang apakah laporan keuangan secara keseluruhan bebas dari kesalahan penyajian material, baik yang disebabkan oleh kecurangan maupun kesalahan, dan untuk menerbitkan laporan auditor yang mencakup opini kami. Keyakinan memadai merupakan suatu tingkat keyakinan tinggi, namun bukan merupakan suatu jaminan bahwa audit yang dilaksanakan berdasarkan Standar Audit akan selalu mendeteksi kesalahan penyajian material ketika hal tersebut ada. Kesalahan penyajian dapat disebabkan oleh kecurangan maupun kesalahan dan dianggap material jika, baik secara individual maupun secara agregat, dapat diekspektasikan secara wajar akan memengaruhi keputusan ekonomi yang diambil oleh pengguna berdasarkan laporan keuangan tersebut.

Sebagai bagian dari suatu audit berdasarkan Standar Audit, kami menerapkan pertimbangan profesional dan mempertahankan skeptisisme profesional selama audit. Kami juga:

- Mengidentifikasi dan menilai risiko kesalahan penyajian material dalam laporan keuangan, baik yang disebabkan oleh kecurangan maupun kesalahan, mendesain dan melaksanakan prosedur audit yang responsif terhadap risiko tersebut, serta memperoleh bukti audit yang cukup dan tepat untuk menyediakan basis bagi opini kami. Risiko tidak terdeteksinya kesalahan penyajian material yang disebabkan oleh kecurangan lebih tinggi dari yang disebabkan oleh kesalahan, karena kecurangan dapat melibatkan kolusi, pemalsuan, penghilangan secara sengaja, pernyataan salah, atau pengabaian pengendalian internal.

Responsibilities of Investment Manager and Custodian Bank for the Financial Statements

Investment Manager and Custodian Bank are responsible for the preparation and fair presentation of such financial statements in accordance with Indonesian Financial Accounting Standards, and for such internal control as Investment Manager and Custodian Bank determine is necessary to enable the preparation of financial statements that are free from material misstatement, whether due to fraud or error.

In preparing the financial statements, Investment Manager and Custodian Bank are responsible for assessing the Mutual Fund's ability to continue as a going concern, disclosing, as applicable, matters related to going concern and using the going concern basis of accounting unless Investment Manager and Custodian Bank either intend to liquidate the Mutual Fund or to cease operations, or have no realistic alternative but to do so.

Auditor's Responsibilities for the Audit of the Financial Statements

Our objectives are to obtain reasonable assurance about whether the financial statements as a whole are free from material misstatement, whether due to fraud or error, and to issue an auditor's report that includes our opinion. Reasonable assurance is a high level of assurance, but is not a guarantee that an audit conducted in accordance with Standards on Auditing will always detect a material misstatement when it exists. Misstatements can arise from fraud or error and are considered material if, individually or in the aggregate, they could reasonably be expected to influence the economic decisions of users taken on the basis of these financial statements.

As part of an audit in accordance with Standards on Auditing, we exercise professional judgment and maintain professional skepticism throughout the audit. We also:

- Identify and assess the risks of material misstatement of the financial statements, whether due to fraud or error, design and perform audit procedures responsive to those risks, and obtain audit evidence that is sufficient and appropriate to provide a basis for our opinion. The risk of not detecting a material misstatement resulting from fraud is higher than for one resulting from error, as fraud may involve collusion, forgery, intentional omissions, misrepresentations, or the override of internal control.

- Memeroleh suatu pemahaman tentang pengendalian internal yang relevan dengan audit untuk mendesain prosedur audit yang tepat sesuai dengan kondisinya, tetapi bukan untuk tujuan menyatakan opini atas keefektifitasan pengendalian internal Reksa Dana.
- Mengevaluasi ketepatan kebijakan akuntansi yang digunakan serta kewajaran estimasi akuntansi dan pengungkapan terkait yang dibuat oleh Manajer Investasi dan Bank Kustodian.
- Menyimpulkan ketepatan penggunaan basis akuntansi kelangsungan usaha oleh Manajer Investasi dan Bank Kustodian dan, berdasarkan bukti audit yang diperoleh, apakah terdapat suatu ketidakpastian material yang terkait dengan peristiwa atau kondisi yang dapat menyebabkan keraguan signifikan atas kemampuan Reksa Dana untuk mempertahankan kelangsungan usahanya. Ketika kami menyimpulkan bahwa terdapat suatu ketidakpastian material, kami diharuskan untuk menarik perhatian dalam laporan auditor kami ke pengungkapan terkait dalam laporan keuangan atau, jika pengungkapan tersebut tidak memadai, harus menentukan apakah perlu untuk memodifikasi opini kami. Kesimpulan kami didasarkan pada bukti audit yang diperoleh hingga tanggal laporan auditor kami. Namun, peristiwa atau kondisi masa depan dapat menyebabkan Reksa Dana tidak dapat mempertahankan kelangsungan usaha.
- Mengevaluasi penyajian, struktur, dan isi laporan keuangan secara keseluruhan, termasuk pengungkapannya, dan apakah laporan keuangan mencerminkan transaksi dan peristiwa yang mendasarinya dengan suatu cara yang mencapai penyajian wajar.
- Obtain an understanding of internal control relevant to the audit in order to design audit procedures that are appropriate in the circumstances, but not for the purpose of expressing an opinion on the effectiveness of the Mutual Fund's internal control.
- Evaluate the appropriateness of accounting policies used and the reasonableness of accounting estimates and related disclosures made by Investment Manager and Custodian Bank.
- Conclude on the appropriateness of Investment Manager and Custodian Bank use of the going concern basis of accounting and, based on the audit evidence obtained, whether a material uncertainty exists related to events or conditions that may cast significant doubt on the Mutual Fund's ability to continue as a going concern. If we conclude that a material uncertainty exists, we are required to draw attention in our auditor's report to the related disclosures in the financial statements or, if such disclosures are inadequate, to modify our opinion. Our conclusions are based on the audit evidence obtained up to the date of our auditor's report. However, future events or conditions may cause the Mutual Fund to cease to continue as a going concern.
- Evaluate the overall presentation, structure and content of the financial statements, including the disclosures, and whether the financial statements represent the underlying transactions and events in a manner that achieves fair presentation.

Kami mengomunikasikan kepada Manajer Investasi dan Bank Kustodian mengenai, antara lain, ruang lingkup dan saat yang direncanakan atas audit, serta temuan audit signifikan, termasuk setiap defisiensi signifikan dalam pengendalian internal yang teridentifikasi oleh kami selama audit.

We communicate with Investment Manager and Custodian Bank regarding, among other matters, the planned scope and timing of the audit and significant audit findings, including any significant deficiencies in internal control that we identify during our audit.

MIRAWATI SENSI IDRIS



Yelly Warsono
Izin Akuntan Publik No. AP. 0148/
Certified Public Accountant License No. AP. 0148

15 Maret 2024/March 15, 2024



00118

SURAT PERNYATAAN MANAJER INVESTASI
TENTANG TANGGUNG JAWAB ATAS
LAPORAN KEUANGAN
UNTUK TAHUN-TAHUN YANG BERAKHIR
31 DESEMBER 2023 DAN 2022

THE INVESTMENT MANAGER'S STATEMENT
REGARDING THE RESPONSIBILITY FOR
THE FINANCIAL STATEMENTS
FOR THE YEARS ENDED
DECEMBER 31, 2023 AND 2022

REKSA DANA ASHMORE DANA EKUITAS NUSANTARA

Kami yang bertanda tangan di bawah ini :	<i>We, the undersigned :</i>
Manajer Investasi	<i>Investment Manager</i>
Nama / <i>Name</i>	: Arief Cahyadi Wana
Jabatan / <i>Title</i>	: Direktur / <i>Director</i>
Nama / <i>Name</i>	: Steven Satya Yudha
Jabatan / <i>Title</i>	: Direktur / <i>Director</i>
Alamat kantor / <i>Office Address</i>	: PT Ashmore Asset Management Indonesia Tbk Pacific Century Place Lantai 18, SCBD Lot 10 Jl. Jenderal Sudirman Kav 52-53 Jakarta 12190
Nomor Telepon / <i>Telephone</i>	: 6221-29539000

Menyatakan bahwa :

Declare that :

1. Manajer Investasi bertanggung jawab atas penyusunan dan penyajian laporan keuangan Reksa Dana Ashmore Dana Ekuitas Nusantara ("Reksa Dana") sesuai dengan tugas dan tanggung jawab sebagai Manajer Investasi Reksa Dana menurut Kontrak Investasi Kolektif Reksa Dana dan peraturan perundang-undangan yang berlaku.
 2. Laporan keuangan Reksa Dana telah disusun dan disajikan sesuai dengan Standar Akuntansi Keuangan di Indonesia.
 3. Sesuai dengan tugas dan tanggung jawab sebagai Manajer Investasi Reksa Dana menurut Kontrak Investasi Kolektif Reksa Dana dan peraturan perundang-undangan yang berlaku, Manajer Investasi menyatakan bahwa :
1. *The Investment Manager is responsible for the preparation and presentation of the financial statements of Reksa Dana Ashmore Dana Ekuitas Nusantara ("the Fund") in accordance with our duties and responsibilities as the Investment Manager pursuant to the Collective Investment Contract of the Fund and the prevailing laws and regulations.*
 2. *The financial statements of the Fund have been prepared and presented in accordance with Indonesian Financial Accounting Standards.*
 3. *In line with the duties and responsibilities as the Investment Manager of the Fund pursuant to the Collective Investment Contract of the Fund and the prevailing laws and regulations, the Investment Manager confirms that :*

- a. Pengungkapan yang telah kami buat di dalam laporan keuangan Reksa Dana adalah lengkap dan akurat;
- b. Laporan keuangan Reksa Dana tidak mengandung informasi yang menyesatkan dan Manajer Investasi tidak menghilangkan informasi atau fakta yang akan berdampak material terhadap laporan keuangan.
4. Manajer Investasi bertanggung jawab atas pengendalian intern Reksa Dana sesuai dengan tugas dan tanggung jawab sebagai Manajer Investasi Reksa Dana menurut Kontrak Investasi Kolektif Reksa Dana dan peraturan perundang-undangan yang berlaku.
- a. *The disclosure we have made in the Fund's financial statements are complete and accurate;*
- b. *The financial statements of the Fund do not contain misleading information, and the Investment Manager has not omitted any information or facts that would be material to the financial statements.*
4. *The Investment Manager is responsible for the Fund's internal control in accordance with the duties and responsibilities as the Investment Manager of the Fund pursuant to the Collective Investment Contract of the Fund; and the prevailing laws and regulations.*

Demikian pernyataan ini dibuat dengan sebenarnya.

This statement is made truthfully.

Jakarta,

15 Maret / March 2024

Manajer Investasi / *The Investment Manager*

PT Ashmore Asset Management Indonesia Tbk



Arief Cahyadi Wana
Direktur / *Director*

Steven Satya Yudha
Direktur / *Director*



**SURAT PERNYATAAN BANK KUSTODIAN
TENTANG TANGGUNG JAWAB ATAS
LAPORAN KEUANGAN UNTUK TAHUN-TAHUN YANG
BERAKHIR 31 DESEMBER 2023 DAN 2022**

REKSA DANA ASHMORE DANA EKUITAS NUSANTARA

Yang bertanda tangan di bawah ini:

Nama : Lenna Akmal
Alamat kantor : World Trade Center 3, Lantai 8
Jl. Jendral Sudirman Kav 29-31
Jakarta 12920
Telepon : 6221-52914928
Jabatan : Senior Vice President, Investor Services Head

Bertindak berdasarkan Surat Kuasa tertanggal 12 Juli 2023 dengan demikian sah mewakili PT Bank HSBC Indonesia menyatakan bahwa :

1. Sesuai dengan Surat Edaran Bapepam & LK No: SE-02/BL/2011 kepada seluruh Direksi Manajer Investasi dan Bank Kustodian Produk Investasi Berbasis Kontrak Investasi Kolektif (KIK) tertanggal 30 Maret 2011 dan Surat Otoritas Jasa Keuangan No. S-469/D.04/2013 tanggal 24 Desember 2013 perihal Laporan Keuangan Tahunan Produk Investasi berbentuk (KIK), PT Bank HSBC Indonesia ("Bank Kustodian"), dalam kapasitasnya sebagai bank kustodian dari Reksa Dana Ashmore Dana Ekuitas Nusantara ("Reksa Dana") bertanggung jawab terhadap penyusunan dan penyajian Laporan Keuangan Reksa Dana.
2. Laporan Keuangan Reksa Dana telah disusun dan disajikan sesuai dengan Standar Akuntansi di Indonesia.
3. Bank Kustodian hanya bertanggung jawab atas Laporan Keuangan Reksa Dana ini sejauh kewajiban dan tanggung jawabnya sebagai Bank Kustodian Reksa Dana seperti ditentukan dalam KIK.
4. Dengan memperhatikan alinea tersebut di atas, Bank Kustodian menegaskan bahwa:
 - a. Semua informasi yang diketahui dalam kapasitasnya sebagai Bank Kustodian Reksa Dana telah diberitahukan sepenuhnya dan dengan benar dalam Laporan Keuangan Reksa Dana; dan
 - b. Laporan Keuangan Reksa Dana, berdasarkan pengetahuan terbaik Bank Kustodian, tidak berisi informasi atau fakta yang material yang salah, dan tidak menghilangkan informasi atau fakta yang material yang akan atau harus diketahuinya dalam kapasitasnya sebagai Bank Kustodian Reksa Dana.

**CUSTODIAN BANK'S STATEMENT
REGARDING THE RESPONSIBILITY
FOR THE FINANCIAL STATEMENTS FOR THE YEARS
ENDED DECEMBER 31, 2023 AND 2022**

REKSA DANA ASHMORE DANA EKUITAS NUSANTARA

The undersigned:

*Name : Lenna Akmal
Office address : World Trade Center 3, 8th Floor
Jl. Jendral Sudirman Kav 29-31
Jakarta 12920*

*Telephone : 6221-52914928
Designation : Senior Vice President, Investor Services Head*

Act based on Power Attorney dated 12 July 2023 therefore validly acting for and on behalf of PT Bank HSBC Indonesia declare that:

1. *Pursuant to the Circular Letter of Bapepam & LK No: SE-02/BL/2011 addressed to all Directors of Investment Managers and Custodian Banks of Investment Product under CIC dated 30 March 2011, the Financial Services Authority Letter No. S-469/D.04/2013 dated 24th December 2013 regarding the Annual Financial Statements of Investment Products in form of Collective Investment Contract (CIC), PT Bank HSBC Indonesia ("Custodian Bank"), in its capacity as the custodian bank of Reksa Dana Ashmore Dana Ekuitas Nusantara (the "Fund") is responsible for the preparation and presentation of the financial statements of the Fund.*
2. *The financial statements of the Mutual Fund have been prepared and presented in accordance with Indonesian Financial Accounting Standards.*
3. *The Custodian Bank is only responsible for these financial statements of the Fund to the extent of its obligations and responsibilities as a Custodian Bank of the Fund as set out in the CIC.*
4. *Subject to the foregoing paragraphs, the Custodian Bank confirms that:*
 - a. *All information which is known to it in its capacity as Custodian Bank of the Fund has been completely and correctly disclosed in these financial statement of the Fund; and*
 - b. *These financial Statements of the Fund, do not to the best of its knowledge, contain false material information or facts, nor do they omit material information or facts which would or should be known to it in its capacity as Custodian Bank of the Fund.*

PT Bank HSBC Indonesia

World Trade Center (WTC) 3 Lantai 9 Jl. Jend. Sudirman Kav. 29-31, Karet, Setiabudi, Jakarta Selatan 12920
Telp: +62 21 2554 5800, Fax: +62 21 520 7580

PT Bank HSBC Indonesia berizin dan diawasi oleh Otoritas Jasa Keuangan (OJK).

5. Bank Kustodian memberlakukan prosedur pengendalian intern dalam mengadministrasikan Reksa Dana, sesuai dengan kewajiban dan tanggung jawabnya seperti yang ditentukan dalam KIK.

5. *The Custodian Bank applies its internal control procedures in administering the Fund, in accordance with its obligations and responsibilities set out in the CIC.*

Jakarta, 15 Maret / March 15, 2024

Untuk dan atas nama Bank Kustodian/*For and on behalf of Custodian Bank*
PT Bank HSBC Indonesia



Lenna Akmal

Senior Vice President, Investor Services Head

	2023	Catatan/ Notes	2022	
ASET				ASSETS
Portofolio efek		4		Investment portfolios
Efek ekuitas (biaya perolehan Rp 2.423.817.112.634 dan Rp 3.726.209.725.570 masing-masing pada tanggal 31 Desember 2023 dan 2022)	2.475.517.522.520		3.765.835.189.015	Equity instruments (acquisition cost of Rp 2,423,817,112,634 and Rp 3,726,209,725,570 as of December 31, 2023 and 2022, respectively)
Instrumen pasar uang	112.250.000.000		275.150.000.000	Money market instruments
Jumlah portofolio efek	2.587.767.522.520		4.040.985.189.015	Total investment portfolios
Kas di bank	1.683.409.444	5	2.885.848.771	Cash in banks
Piutang transaksi efek	35.754.702.632	6	9.580.883.127	Receivables from securities transactions
Piutang bunga	50.853.082	7	256.542.865	Interest receivable
Piutang dividen	3.977.942.166		1.829.614.600	Dividend receivable
Pajak dibayar dimuka	-	8	2.473.490.574	Prepaid tax
Aset lain-lain	6.755.295.518	9	8.700	Other assets
JUMLAH ASET	2.635.989.725.362		4.058.011.577.652	TOTAL ASSETS
LIABILITAS				LIABILITIES
Pendapatan yang belum didistribusikan	157.595	10	122.860	Undistributed income
Uang muka diterima atas pemesanan unit penyertaan	1.382.550.331	11	2.692.883.388	Advances received for subscribed units
Utang transaksi efek	29.677.009.594	12	83.310.756.777	Liabilities for securities transactions
Liabilitas atas pembelian kembali unit penyertaan	25.205.020.404	13	48.244.864	Liabilities for redemption of investment units
Beban akrual	5.823.009.892	14	8.481.521.661	Accrued expenses
Liabilitas atas biaya pembelian kembali unit penyertaan	3.383.365.687	15	1.838.760.535	Liabilities for redemption of investment units fee
Utang pajak	-	16	4.883.340	Tax payable
Utang lain-lain	77.402.267		84.542.543	Other liabilities
JUMLAH LIABILITAS	65.548.515.770		96.461.715.968	TOTAL LIABILITIES
NILAI ASET BERSIH	2.570.441.209.592		3.961.549.861.684	NET ASSETS VALUE
JUMLAH UNIT PENYERTAAN BEREDAR	1.883.928.340,6001	18	2.834.789.973,1420	TOTAL OUTSTANDING INVESTMENT UNITS
NILAI ASET BERSIH PER UNIT PENYERTAAN	1.364,40		1.397,48	NET ASSETS VALUE PER INVESTMENT UNIT

Lihat Catatan atas Laporan Keuangan yang merupakan bagian yang tidak terpisahkan dari laporan keuangan.

See accompanying Notes to Financial Statements which are an integral part of the financial statements

REKSA DANA ASHMORE DANA EKUITAS NUSANTARA
Laporan Laba Rugi dan Penghasilan Komprehensif Lain
Untuk Tahun-tahun yang Berakhir 31 Desember 2023 dan 2022
(Angka-angka Disajikan dalam Rupiah, kecuali Dinyatakan Lain)

REKSA DANA ASHMORE DANA EKUITAS NUSANTARA
Statements of Profit or Loss and Other Comprehensive Income
For the Years Ended December 31, 2023 and 2022
(Figures are Presented in Rupiah, unless Otherwise Stated)

	2023	Catatan/ Notes	2022	
PENDAPATAN				INCOME
Pendapatan Investasi				Investment Income
Pendapatan bunga	4.391.724.462	19	6.418.218.634	Interest income
Pendapatan dividen	165.075.877.469		117.982.302.282	Dividend income
Keuntungan (kerugian) investasi yang telah direalisasi	(13.824.233.143)	20	550.582.763.646	Realized gain (loss) on investments
Keuntungan (kerugian) investasi yang belum direalisasi	12.074.946.441	20	(289.744.411.030)	Unrealized gain (loss) on investments
JUMLAH PENDAPATAN - BERSIH	167.718.315.229		385.238.873.532	TOTAL INCOME - NET
BEBAN				EXPENSES
Beban Investasi				Investment Expenses
Beban pengelolaan investasi	71.896.177.732	21	92.029.997.683	Investment management expense
Beban kustodian	3.195.385.683	22	4.090.222.117	Custodian expense
Beban lain-lain	43.952.713.413	23	76.917.594.381	Other expenses
JUMLAH BEBAN	119.044.276.828		173.037.814.181	TOTAL EXPENSES
LABA SEBELUM PAJAK	48.674.038.401		212.201.059.351	PROFIT BEFORE TAX
BEBAN PAJAK	-	24	4.883.340	TAX EXPENSE
LABA TAHUN BERJALAN	48.674.038.401		212.196.176.011	PROFIT FOR THE YEAR
PENGHASILAN KOMPREHENSIF LAIN	-		-	OTHER COMPREHENSIVE INCOME
JUMLAH PENGHASILAN KOMPREHENSIF TAHUN BERJALAN	48.674.038.401		212.196.176.011	TOTAL COMPREHENSIVE INCOME FOR THE YEAR

Lihat Catatan atas Laporan Keuangan yang merupakan bagian yang tidak terpisahkan dari laporan keuangan.

See accompanying Notes to Financial Statements which are an integral part of the financial statements

Catatan/ Notes	Transaksi dengan Pemegang Unit Penyertaan/ Transactions with Participating Unit Holders	Kenaikan Nilai Aset Bersih/ Increase in Net Assets Value	Penghasilan Komprehensif Lain/ Other Comprehensive Income	Jumlah Nilai Aset Bersih/ Total Net Assets Value	
	6.483.506.136.616	12.567.017.249	-	6.496.073.153.865	Balance as of January 1, 2022
					Perubahan aset bersih pada tahun 2022
					Changes in net assets in 2022
Penghasilan komprehensif tahun berjalan	-	212.196.176.011	-	212.196.176.011	Comprehensive income for the year
Transaksi dengan pemegang unit penyertaan					Transactions with participating unit holders
Penjualan unit penyertaan	18.381.620.552.715	-	-	18.381.620.552.715	Sales of investment units
Pembelian kembali unit penyertaan	(21.024.453.903.362)	-	-	(21.024.453.903.362)	Redemption of investment units
Distribusi kepada pemegang unit penyertaan	25 (103.886.117.545)	-	-	(103.886.117.545)	Distribution to participating unit holders
	3.736.786.668.424	224.763.193.260	-	3.961.549.861.684	Balance as of December 31, 2022
					Perubahan aset bersih pada tahun 2023
					Changes in net assets in 2023
Penghasilan komprehensif tahun berjalan	-	48.674.038.401	-	48.674.038.401	Comprehensive income for the year
Transaksi dengan pemegang unit penyertaan					Transactions with participating unit holders
Penjualan unit penyertaan	7.242.479.259.712	-	-	7.242.479.259.712	Sales of investment units
Pembelian kembali unit penyertaan	(8.592.199.438.681)	-	-	(8.592.199.438.681)	Redemption of investment units
Distribusi kepada pemegang unit penyertaan	25 (90.062.511.524)	-	-	(90.062.511.524)	Distribution to participating unit holders
	2.297.003.977.931	273.437.231.661	-	2.570.441.209.592	Balance as of December 31, 2023

	2023	2022	
ARUS KAS DARI AKTIVITAS OPERASI			CASH FLOWS FROM OPERATING ACTIVITIES
Penerimaan bunga - bersih	3.719.069.352	4.988.619.903	Interest received - net
Penerimaan dividen	162.927.549.903	131.865.260.458	Dividend received
Pencairan (penempatan) instrumen pasar uang - bersih	162.900.000.000	(42.150.000.000)	Withdrawal of (placements in) money market instruments - net
Hasil penjualan portofolio efek ekuitas	6.048.951.092.676	11.587.517.332.057	Proceeds from sales of equity instrument portfolios
Pembelian portofolio efek ekuitas	(4.840.190.279.571)	(8.762.252.559.944)	Purchases of equity instrument portfolios
Penerimaan dari (pengeluaran untuk) aset lain-lain	(2.900)	8.700	Receipts from (payments of) other assets
Pembayaran beban investasi	(120.831.583.980)	(176.293.138.906)	Investment expenses paid
Penerimaan restitusi pajak penghasilan	2.473.490.574	3.763.433.877	Receipts from restitution of income tax
Pembayaran pajak penghasilan	(4.883.340)	-	Income tax paid
Kas Bersih Diperoleh dari Aktivitas Operasi	1.419.944.452.714	2.747.438.956.145	Net Cash Provided by Operating Activities
ARUS KAS DARI AKTIVITAS PENDANAAN			CASH FLOWS FROM FINANCING ACTIVITIES
Penerimaan dari penjualan unit penyertaan	7.234.413.642.737	18.380.447.197.126	Proceeds from sales of investment units
Pembayaran untuk pembelian kembali unit penyertaan	(8.565.498.057.989)	(21.035.065.677.945)	Payments for redemption of investment units
Pembayaran distribusi kepada pemegang unit penyertaan	(90.062.476.789)	(103.890.232.364)	Payments for distribution to participating unit holders
Kas Bersih Digunakan untuk Aktivitas Pendanaan	(1.421.146.892.041)	(2.758.508.713.183)	Net Cash Used in Financing Activities
PENURUNAN BERSIH KAS DI BANK	(1.202.439.327)	(11.069.757.038)	NET DECREASE IN CASH IN BANKS
KAS DI BANK AWAL TAHUN	2.885.848.771	13.955.605.809	CASH IN BANKS AT THE BEGINNING OF THE YEAR
KAS DI BANK AKHIR TAHUN	1.683.409.444	2.885.848.771	CASH IN BANKS AT THE END OF THE YEAR

Lihat Catatan atas Laporan Keuangan yang merupakan bagian yang tidak terpisahkan dari laporan keuangan.

See accompanying Notes to Financial Statements which are an integral part of the financial statements.

1. Umum

Reksa Dana Ashmore Dana Ekuitas Nusantara (Reksa Dana) adalah reksa dana berbentuk Kontrak Investasi Kolektif (KIK) bersifat terbuka berdasarkan Undang-Undang Pasar Modal No. 8 Tahun 1995 sebagaimana diubah dengan Undang-Undang No. 4 Tahun 2023 tentang Pengembangan dan Penguatan Sektor Keuangan dan Peraturan No. IV.B.1, Lampiran Surat Keputusan Ketua Badan Pengawas Pasar Modal dan Lembaga Keuangan (Bapepam dan LK atau sekarang Otoritas Jasa Keuangan/OJK) No. Kep-552/BL/2010 tanggal 30 Desember 2010 mengenai "Pedoman Pengelolaan Reksa Dana Berbentuk Kontrak Investasi Kolektif" yang telah diubah dengan Peraturan OJK No.23/POJK.04/2016 tanggal 13 Juni 2016 mengenai "Reksa Dana Berbentuk Kontrak Investasi Kolektif" dan perubahannya yaitu Peraturan OJK No. 2/POJK.04/2020 tanggal 8 Januari 2020 dan Peraturan OJK No. 4 Tahun 2023 tanggal 30 Maret 2023.

KIK Reksa Dana antara PT Ashmore Asset Management Indonesia (sekarang PT Ashmore Asset Management Indonesia Tbk) sebagai Manajer Investasi dan The Hongkong and Shanghai Banking Corporation Limited, cabang Jakarta sebagai Bank Kustodian dituangkan dalam Akta No. 19 tanggal 27 November 2012 dari Leolin Jayayanti, S.H., notaris di Jakarta. Kontrak ini telah mengalami beberapa kali perubahan.

Berdasarkan Akta Penggantian Bank Kustodian dan Addendum No. 80 tanggal 23 Maret 2017 dari Leolin Jayayanti, S.H., M.Kn., notaris di Jakarta, dimana Manajer Investasi, The Hongkong and Shanghai Banking Corporation Limited, cabang Jakarta, dan PT Bank HSBC Indonesia, sepakat untuk mengganti bank kustodian Reksa Dana dari The Hongkong and Shanghai Banking Corporation Limited, cabang Jakarta, menjadi PT Bank HSBC Indonesia. Penggantian dan pengalihan hak dan kewajiban ini berlaku efektif sejak tanggal 17 April 2017.

Perubahan KIK terakhir dituangkan dalam Akta Addendum IX No. 13 tanggal 12 Januari 2021 dari Leolin Jayayanti, S.H., M.Kn., notaris di Jakarta, mengenai peningkatan jumlah unit penyertaan Reksa Dana.

1. General

Reksa Dana Ashmore Dana Ekuitas Nusantara (the Mutual Fund) is an open-ended mutual fund in the form of a Collective Investment Contract (CIC), established within the framework of the Capital Market Law No. 8 of 1995 which has been amended through Law No. 4 of 2023 concerning Financial Sector Development and Reinforcement and Regulation No. IV.B.1, Appendix of the Decision Letter of the Chairman of the Capital Market and Financial Institutions Supervisory Agency (Bapepam-LK or currently Financial Services Authority/OJK) No. Kep-552/BL/2010 dated December 30, 2010 concerning "Guidelines for Mutual Fund Management in the Form of Collective Investment Contract" which has been amended through OJK Regulation No. 23/POJK.04/2016 dated June 13, 2016 concerning "Mutual Funds in the Form of Collective Investment Contract" and its amendment i.e. OJK Regulation No. 2/POJK.04/2020 dated January 8, 2020 and OJK Regulation No. 4 Year 2023 dated March 30, 2023.

CIC on the Mutual Fund between PT Ashmore Asset Management Indonesia (now PT Ashmore Asset Management Indonesia Tbk) as the Investment Manager and The Hongkong and Shanghai Banking Corporation Limited, Jakarta branch as the Custodian Bank was stated in Deed No. 19 dated November 27, 2012 of Leolin Jayayanti, S.H., public notary in Jakarta. This contract has been amended several times.

Based on The Deed of Custodian Bank Replacement and Amendment No. 80 dated March 23, 2017 from Leolin Jayayanti, S.H., M.Kn., public notary in Jakarta, where as Investment Manager, The Hongkong and Shanghai Banking Corporation Limited, Jakarta branch, and PT Bank HSBC Indonesia agreed to replace the custodian bank of Mutual Fund from The Hongkong and Shanghai Banking Corporation Limited, Jakarta branch to PT Bank HSBC Indonesia. The replacement and the transfer of rights and obligations became effective on April 17, 2017.

The latest amendment to the CIC was stated in Deed of Amendment IX No. 13 dated January 12, 2021 of Leolin Jayayanti, S.H., M.Kn., public notary in Jakarta, concerning increasing the number of Mutual Fund investment units.

PT Ashmore Asset Management Indonesia Tbk sebagai Manajer Investasi didukung oleh tenaga profesional yang terdiri dari Komite Investasi dan Tim Pengelola Investasi. Komite Investasi akan mengarahkan dan mengawasi Tim Pengelola Investasi dalam menjalankan kebijakan dan strategi investasi sehari-hari sesuai dengan tujuan investasi. Komite Investasi terdiri dari:

Ketua	:	Lydia Jessica Toisuta	:	Chairman
Anggota	:	Thomas Adam Shippey	:	Members
		Steve Hicks		
		Steven Satya Yudha		

Tim Pengelola Investasi bertugas sebagai pelaksana harian atas kebijaksanaan, strategi, dan eksekusi investasi yang telah diformulasikan bersama dengan Komite Investasi. Tim Pengelola Investasi terdiri dari:

Ketua	:	Ronaldus Gandahusada	:	Chairman
Anggota	:	Arief Cahyadi Wana	:	Members
		Herman Koeswanto		
		Anil Kumar		
		Kemal Razindyaswara		
		Della Agatha Linggar		
		Hasbie Hafid		

Reksa Dana berkedudukan di Pacific Century Place, Lantai 18 SCBD Lot 10, Jl. Jend. Sudirman Kav. 52-53, Jakarta 12190.

Jumlah unit penyertaan yang ditawarkan oleh Reksa Dana sesuai dengan KIK adalah sebanyak 10.000.000.000 unit penyertaan.

Reksa Dana memperoleh pernyataan efektif berdasarkan surat Kepala Eksekutif Pengawas Pasar Modal OJK No. S-16/D.04/2013 tanggal 31 Januari 2013.

Sesuai dengan KIK, tujuan investasi Reksa Dana adalah untuk memperoleh keuntungan modal dalam jangka panjang melalui investasi pada efek bersifat ekuitas yang telah dijual dalam penawaran umum dan/atau diperdagangkan di Bursa Efek.

Sesuai dengan KIK, kekayaan Reksa Dana akan diinvestasikan minimum 80% dan maksimum 100% dari Nilai Aset Bersih pada efek bersifat ekuitas yang ditawarkan melalui penawaran umum dan/atau diperdagangkan di Bursa Efek Indonesia, serta minimum 0% dan maksimum 20% dari Nilai Aset Bersih pada instrumen pasar uang dalam negeri dan/atau efek bersifat utang yang diterbitkan dengan jangka waktu tidak lebih dari 1 (satu) tahun dan/atau sisa jatuh temponya tidak lebih dari 1 (satu) tahun dan/atau deposito, sesuai dengan perundang-undangan yang berlaku di Indonesia.

PT Ashmore Asset Management Indonesia Tbk as Investment Manager is supported by professionals consisting of the Investment Committee and Investment Management Team. The Investment Committee directs and supervises the Investment Management Team in applying daily investments' policies and strategies in accordance with the investments objectives. The Investment Committee consists of:

The Investment Management Team shall act as the daily implementer of the policy, strategy and execute the investment policies as formulated together with the Investment Committee. The Investment Management Team consists of:

The Mutual Fund is located at Pacific Century Place, 18th Floor SCBD Lot 10, Jl. Jend. Sudirman Kav. 52-53, Jakarta 12190.

In accordance with the CIC, the Mutual Fund offers of 10,000,000,000 investment units.

The Mutual Fund obtained the notice of effectivity based on letter from the Chief Executive functioning as Capital Market Supervisor of the OJK No. S-16/D.04/2013 dated January 31, 2013.

In accordance with CIC, the investment objective of the Mutual Fund is to obtain long-term capital gains through investing in equity instruments offered through public offerings and/or traded on the Stock Exchange.

In accordance with the CIC, the assets of the Mutual Fund will be invested in minimum of 80% and maximum of 100% of the Net Assets Value in equity instruments offered through public offering and/or traded in Indonesia Stock Exchange, and minimum of 0% and maximum of 20% of the Net Assets Value in domestic money market instruments and/or debt instruments with maturities of less than 1 (one) year and/or deposits, in accordance with prevailing laws and regulations in Indonesia.

Transaksi unit penyertaan dan nilai aset bersih per unit penyertaan dipublikasikan hanya pada hari-hari bursa. Hari bursa terakhir di bulan Desember 2023 dan 2022 masing-masing adalah tanggal 29 Desember 2023 dan 30 Desember 2022. Laporan keuangan Reksa Dana untuk tahun-tahun yang berakhir 31 Desember 2023 dan 2022 ini disajikan berdasarkan nilai aset bersih Reksa Dana masing-masing pada tanggal 31 Desember 2023 dan 2022.

Laporan keuangan Reksa Dana untuk tahun yang berakhir 31 Desember 2023 diselesaikan dan diotorisasi untuk penerbitan pada tanggal 15 Maret 2024 oleh Manajer Investasi dan Bank Kustodian yang bertanggung jawab atas penyusunan dan penyajian laporan keuangan masing-masing sebagai Manajer Investasi dan Bank Kustodian sebagaimana tercantum dalam KIK Reksa Dana, serta menurut peraturan dan perundangan yang berlaku atas laporan keuangan Reksa Dana tersebut.

2. Informasi Kebijakan Akuntansi Material

a. Dasar Penyusunan dan Pengukuran Laporan Keuangan

Laporan keuangan disusun dan disajikan sesuai dengan Standar Akuntansi Keuangan di Indonesia, meliputi pernyataan dan interpretasi yang diterbitkan oleh Dewan Standar Akuntansi Keuangan Ikatan Akuntan Indonesia (IAI) dan Dewan Standar Akuntansi Syariah IAI serta Peraturan OJK No. 33/POJK.04/2020 tanggal 25 Mei 2020 tentang "Penyusunan Laporan Keuangan Produk Investasi Berbentuk Kontrak Investasi Kolektif" dan Surat Edaran OJK No. 14/SEOJK.04/2020 tanggal 8 Juli 2020 tentang "Pedoman Perlakuan Akuntansi Produk Investasi Berbentuk Kontrak Investasi Kolektif". Laporan keuangan dalam versi Bahasa Inggris merupakan terjemahan dari laporan keuangan Reksa Dana yang dibuat dalam Bahasa Indonesia, yang memuat informasi yang sama.

Dasar pengukuran laporan keuangan ini adalah biaya perolehan (*historical cost*), kecuali beberapa akun tertentu disusun berdasarkan pengukuran lain, sebagaimana diuraikan dalam kebijakan akuntansi masing-masing akun tersebut. Laporan keuangan ini disusun dengan metode akrual, kecuali laporan arus kas.

Investment unit transactions are conducted and the net assets value per investment unit is published only on the bourse days. The last bourse day in December 2023 and 2022 were on December 29, 2023 and December 30, 2022, respectively. The financial statements of the Mutual Fund for the years ended December 31, 2023 and 2022 are prepared based on the Mutual Fund's net assets value as of December 31, 2023 and 2022, respectively.

The financial statements of the Mutual Fund for the year ended December 31, 2023 were completed and authorized for issuance on March 15, 2024 by the Investment Manager and the Custodian Bank, who are responsible for the preparation and presentation of financial statements as the Investment Manager and the Custodian Bank, respectively, as stated in the CIC of Mutual Fund, and in accordance with prevailing laws and regulations on the Mutual Fund's financial statements.

2. Material Accounting Policy Information

a. Basis of Financial Statements Preparation and Measurement

The financial statements have been prepared and presented in accordance with Indonesian Financial Accounting Standards ("SAK"), which comprise the statements and interpretations issued by the Board of Financial Accounting Standards of the Institute of Indonesia Chartered Accountants (IAI) and the Board of Sharia Accounting Standards of IAI and OJK Regulation No. 33/POJK.04/2020 dated May 25, 2020 concerning "Presentation of Financial Statements of Investment Product in the Form of Collective Investment Contract" and OJK Circular Letter No. 14/SEOJK.04/2020 dated July 8, 2020 concerning "Guidelines for the Accounting Treatment of Investment Product in the Form of Collective Investment Contract". Such financial statements are an English translation of the Mutual Fund's statutory report in Indonesia.

The measurement basis used is the historical cost, except for certain accounts which are measured on the bases described in the related accounting policies. The financial statements, except for the statements of cash flows, are prepared under the accrual basis of accounting.

Laporan arus kas disusun dengan menggunakan metode langsung dengan mengelompokkan arus kas dalam aktivitas operasi dan pendanaan. Aktivitas investasi tidak dikelompokkan terpisah karena aktivitas investasi adalah aktivitas operasi utama Reksa Dana.

Kebijakan akuntansi yang diterapkan dalam penyusunan laporan keuangan untuk tahun yang berakhir 31 Desember 2023 adalah konsisten dengan kebijakan akuntansi yang diterapkan dalam penyusunan laporan keuangan untuk tahun yang berakhir 31 Desember 2022.

Mata uang yang digunakan dalam penyusunan dan penyajian laporan keuangan adalah mata uang Rupiah (Rp) yang juga merupakan mata uang fungsional Reksa Dana.

b. Nilai Aset Bersih Reksa Dana

Nilai aset bersih Reksa Dana dihitung dan ditentukan pada setiap akhir hari bursa dengan menggunakan nilai pasar wajar.

Nilai aset bersih per unit penyertaan dihitung berdasarkan nilai aset bersih Reksa Dana pada setiap akhir hari bursa dibagi dengan jumlah unit penyertaan yang beredar.

c. Portofolio Efek

Portofolio efek terdiri dari instrumen pasar uang dan efek ekuitas.

d. Instrumen Keuangan

Pembelian atau penjualan yang reguler atas instrumen keuangan diakui pada tanggal perdagangan.

Reksa Dana menerapkan Pernyataan Standar Akuntansi Keuangan (PSAK) No. 71, Instrumen Keuangan, mengenai pengaturan instrumen keuangan terkait klasifikasi dan pengukuran, penurunan nilai atas aset keuangan dan akuntansi lindung nilai.

The statements of cash flows are prepared using the direct method with classifications of cash flows into operating and financing activities. Investing activities are not separately classified since the investing activities are the main operating activities of the Mutual Fund.

The accounting policies adopted in the preparation of the financial statements for the year ended December 31, 2023 are consistent with those adopted in the preparation of the financial statements for the year ended December 31, 2022.

The currency used in the preparation and presentation of the financial statements is the Indonesian Rupiah (Rp) which is also the functional currency of the Mutual Fund.

b. Net Assets Value of the Mutual Fund

The net assets value of the Mutual Fund is calculated and determined at the end of each bourse day by using the fair market value.

The net assets value per investment unit is calculated by dividing the net assets value of the Mutual Fund at the end of each bourse day by the total number of outstanding investment units.

c. Investment Portfolios

The investment portfolios consist of money market instruments and equity instruments.

d. Financial Instruments

All regular way of purchases and sales of financial instruments are recognized on the trade date.

The Mutual Fund has applied Statement of Financial Accounting Standards (PSAK) No. 71, Financial Instruments, which set the requirements in classification and measurement, impairment in value of financial assets and hedging accounting.

Pada tanggal 31 Desember 2023 dan 2022, Reksa Dana memiliki instrumen keuangan dalam kategori aset keuangan yang diukur pada biaya perolehan diamortisasi, aset keuangan yang diukur pada nilai wajar melalui laba rugi, serta liabilitas keuangan yang diukur pada biaya perolehan diamortisasi.

Aset Keuangan

Reksa Dana mengklasifikasikan aset keuangan sesuai dengan PSAK No. 71, Instrumen Keuangan, sehingga setelah pengakuan awal aset keuangan diukur pada biaya perolehan diamortisasi, nilai wajar melalui penghasilan komprehensif lain atau nilai wajar melalui laba rugi, dengan menggunakan dua dasar, yaitu:

- (a) Model bisnis Reksa Dana dalam mengelola aset keuangan; dan
 - (b) Karakteristik arus kas kontraktual dari aset keuangan.
- (1) Aset Keuangan Diukur pada Biaya Perolehan Diamortisasi

Aset keuangan diukur pada biaya perolehan diamortisasi jika kedua kondisi berikut terpenuhi:

- (a) Aset keuangan dikelola dalam model bisnis yang bertujuan untuk memiliki aset keuangan dalam rangka mendapatkan arus kas kontraktual; dan
- (b) Persyaratan kontraktual dari aset keuangan menghasilkan arus kas pada tanggal tertentu yang semata dari pembayaran pokok dan bunga dari jumlah pokok terutang.

Aset keuangan pada biaya perolehan diamortisasi diukur pada jumlah yang diakui saat pengakuan awal dikurangi pembayaran pokok, ditambah atau dikurangi dengan amortisasi kumulatif menggunakan metode suku bunga efektif yang dihitung dari selisih antara nilai awal dan nilai jatuh temponya, dan dikurangi dengan cadangan kerugian penurunan nilai.

As of December 31, 2023 and 2022, the Mutual Fund has financial instruments under financial assets at amortized cost, financial assets at fair value through profit or loss (FVPL), and financial liabilities at amortized cost categories.

Financial Assets

The Mutual Fund classifies its financial assets in accordance with PSAK No. 71, Financial Instruments, that classifies financial assets as subsequently measured at amortized cost, fair value through other comprehensive income or fair value through profit or loss, on the basis of both:

- (a) The Mutual Fund business model for managing the financial assets; and
 - (b) The contractual cash flow characteristics of the financial assets.
- (1) Financial Assets at Amortized Cost

A financial asset shall be measured at amortized cost if both of the following conditions are met:

- (a) The financial asset is held within a business model whose objective is to hold financial assets in order to collect contractual cash flows; and
- (b) The contractual terms of the financial assets give rise on specified dates to cash flows that are solely payments of principal and interest on the principal amount outstanding.

Financial assets at amortized cost is measured at initial amount minus the principal repayments, plus or minus the cumulative amortization using the effective interest rate method of any difference between that initial amount and the maturity amount, adjusted for allowance for impairment.

Pada tanggal 31 Desember 2023 dan 2022, kategori ini meliputi portofolio efek dalam instrumen pasar uang (deposito berjangka), kas di bank, piutang transaksi efek, piutang bunga, piutang dividen, dan aset lain-lain.

As of December 31, 2023 and 2022, this category includes investment portfolios in money market instruments (time deposits), cash in banks, receivables from securities transactions, interest receivable, dividend receivable, and other assets.

(2) Aset Keuangan Diukur pada Nilai Wajar melalui Laba Rugi

(2) Financial Assets at FVPL

Aset keuangan diukur pada nilai wajar melalui laba rugi kecuali aset keuangan tersebut diukur pada biaya perolehan diamortisasi atau pada nilai wajar melalui penghasilan komprehensif lain.

A financial asset shall be measured at fair value through profit or loss unless it is measured at amortized cost or at fair value through other comprehensive income.

Derivatif juga diklasifikasikan sebagai diukur pada nilai wajar melalui laba rugi, kecuali derivatif yang ditetapkan sebagai instrumen lindung nilai yang efektif.

Derivatives are also categorized as fair value through profit or loss unless they are designated as effective hedging instruments.

Aset keuangan yang diukur pada nilai wajar melalui laba rugi dicatat pada laporan posisi keuangan pada nilai wajarnya. Perubahan nilai wajar langsung diakui dalam laba rugi. Bunga yang diperoleh dicatat sebagai pendapatan bunga, sedangkan pendapatan dividen dicatat sebagai bagian dari pendapatan sesuai dengan persyaratan dalam kontrak, atau pada saat hak untuk memperoleh pembayaran atas dividen tersebut telah ditetapkan.

Financial assets at FVPL are recorded in the statement of financial position at fair value. Changes in fair value are recognized directly in profit or loss. Interest earned is recorded as interest income, while dividend income is recorded as part of income according to the terms of the contract, or when the right to receive payment has been established.

Pada tanggal 31 Desember 2023 dan 2022, kategori ini meliputi portofolio efek dalam efek ekuitas.

As of December 31, 2023 and 2022, this category includes investment portfolios in equity instruments.

Liabilitas Keuangan dan Instrumen Ekuitas

Financial Liabilities and Equity Instruments

Liabilitas keuangan dan instrumen ekuitas Reksa Dana diklasifikasikan berdasarkan substansi perjanjian kontraktual serta definisi liabilitas keuangan dan instrumen ekuitas. Kebijakan akuntansi yang diterapkan atas instrumen keuangan tersebut diungkapkan berikut ini.

Financial liabilities and equity instruments of the Mutual Fund are classified according to the substance of the contractual arrangements entered into and the definitions of a financial liability and equity instrument. The accounting policies adopted for specific financial instruments are set out below.

Liabilitas Keuangan

Liabilitas keuangan dalam lingkup PSAK No. 71 diklasifikasikan sebagai berikut: (i) liabilitas keuangan yang diukur dengan biaya diamortisasi, (ii) liabilitas keuangan yang diukur dengan nilai wajar melalui laba rugi atau melalui penghasilan komprehensif lain. Reksa Dana menentukan klasifikasi liabilitas keuangan pada saat pengakuan awal.

Liabilitas Keuangan yang Diukur pada Biaya Perolehan Diamortisasi

Liabilitas keuangan pada biaya perolehan diamortisasi diukur pada jumlah yang diakui saat pengakuan awal dikurangi pembayaran pokok, ditambah atau dikurangi dengan amortisasi kumulatif menggunakan metode suku bunga efektif yang dihitung dari selisih antara nilai awal dan nilai jatuh temponya.

Pada tanggal 31 Desember 2023 dan 2022, kategori ini meliputi pendapatan yang belum didistribusikan, utang transaksi efek, liabilitas atas pembelian kembali unit penyertaan, beban akrual, liabilitas atas biaya pembelian kembali unit penyertaan, dan utang lain-lain.

Instrumen Ekuitas

Instrumen ekuitas adalah setiap kontrak yang memberikan hak residual atas aset suatu entitas setelah dikurangi dengan seluruh liabilitasnya.

Suatu instrumen keuangan yang mempunyai fitur opsi jual, yang mencakup kewajiban kontraktual bagi penerbit untuk membeli kembali atau menebus instrumen dan menyerahkan kas atau aset keuangan lain pada saat eksekusi opsi jual, dan memenuhi definisi liabilitas keuangan diklasifikasikan sebagai instrumen ekuitas jika memiliki semua fitur berikut:

- a) memberikan hak kepada pemegangnya atas bagian prorata aset neto entitas,
- b) instrumen berada dalam kelompok instrumen yang merupakan subordinat dari semua kelompok instrumen lain,
- c) seluruh instrumen keuangan dalam kelompok memiliki fitur yang identik,

Financial Liabilities

Financial liabilities within the scope of PSAK No. 71 are classified as follows: (i) financial liabilities at amortized cost, (ii) financial liabilities at fair value through profit or loss (FVPL) or other comprehensive income (FVOCI). The Mutual Fund determines the classification of its financial liabilities at initial recognition.

Financial Liabilities at Amortized Cost

Financial liabilities at amortized cost is measured at initial amount minus the principal repayments, plus or minus the cumulative amortization using the effective interest rate method of any difference between that initial amount and the maturity amount.

As of December 31, 2023 and 2022, this category includes undistributed income, liabilities for securities transactions, liabilities for redemption of investment units, accrued expenses, liabilities for redemption of investment units fee, and other liabilities.

Equity Instruments

An equity instrument is any contract that evidences a residual interest in the assets of an entity after deducting all of its liabilities.

Puttable financial instruments which include a contractual obligation for the issuer to repurchase or redeem that instrument for cash or another financial asset on exercise of the put and meet the definition of a financial liability are classified as equity instruments when and only when all of the following criteria are met:

- a) the puttable instruments entitle the holder to a pro rata share of the net assets,
- b) the puttable instruments is in the class of instruments that is subordinate to all other classes of instruments,
- c) all instruments in that class have identical features,

- d) instrumen tidak termasuk kewajiban kontraktual untuk menyerahkan kas atau aset keuangan lain kepada entitas lain selain kewajiban untuk membeli kembali, dan
- e) jumlah arus kas yang diekspektasikan dihasilkan dari instrumen selama umur instrumen didasarkan secara substansial pada laba rugi penerbit.

Saling Hapus Instrumen Keuangan

Aset keuangan dan liabilitas keuangan saling hapus dan nilai netonya disajikan dalam laporan posisi keuangan jika, dan hanya jika, Reksa Dana saat ini memiliki hak yang berkekuatan hukum untuk melakukan saling hapus atas jumlah yang telah diakui tersebut; dan berniat untuk menyelesaikan secara neto atau untuk merealisasikan aset dan menyelesaikan liabilitasnya secara simultan.

Reklasifikasi Aset Keuangan

Sesuai dengan ketentuan PSAK No. 71, Instrumen Keuangan, Reksa Dana mereklasifikasi seluruh aset keuangan dalam kategori yang terpengaruh jika, dan hanya jika, Reksa Dana mengubah model bisnis untuk pengelolaan aset keuangan tersebut. Sedangkan, liabilitas keuangan tidak direklasifikasi.

Penurunan Nilai Aset Keuangan

Pada setiap tanggal pelaporan, Reksa Dana menilai apakah risiko kredit dari instrumen keuangan telah meningkat secara signifikan sejak pengakuan awal. Ketika melakukan penilaian, Reksa Dana menggunakan perubahan atas risiko gagal bayar yang terjadi sepanjang perkiraan usia instrumen keuangan daripada perubahan atas jumlah kerugian kredit ekspektasian. Dalam melakukan penilaian, Reksa Dana membandingkan antara risiko gagal bayar yang terjadi atas instrumen keuangan pada saat tanggal pelaporan dengan risiko gagal bayar yang terjadi atas instrumen keuangan pada saat pengakuan awal dan mempertimbangkan kewajiban serta ketersediaan informasi, yang tersedia tanpa biaya atau usaha pada saat tanggal pelaporan terkait dengan kejadian masa lalu, kondisi terkini dan perkiraan atas kondisi ekonomi di masa depan, yang mengindikasikan kenaikan risiko kredit sejak pengakuan awal.

- d) there is no contractual obligation to deliver cash or another financial assets other than the obligation on the issuer to repurchase, and
- e) the total expected cash flows from the puttable instruments over its life must be based substantially on the profit or loss of the issuer.

Offsetting of Financial Instruments

Financial assets and liabilities are offset and the net amount reported in the statement of financial position if, and only if, the Mutual Fund currently has the enforceable right to offset the recognized amounts and there is intention to settle on a net basis, or to realize the asset and settle the liability simultaneously.

Reclassifications of Financial Assets

In accordance with PSAK No. 71, Financial Instruments, the Mutual Fund reclassifies its financial assets when, and only when, the Mutual Fund changes its business model for managing financial assets. While, any financial liabilities shall not be reclassified.

Impairment of Financial Assets

At each reporting date, the Mutual Fund assess whether the credit risk on a financial instrument has increased significantly since initial recognition. When making the assessment, the Mutual Fund uses the change in the risk of a default occurring over the expected life of the financial instrument instead of the change in the amount of expected credit losses. To make that assessment, the Mutual Fund compares the risk of a default occurring on the financial instrument as at the reporting date with the risk of a default occurring on the financial instrument as at the date of initial recognition and consider reasonable and supportable information, that is available without undue cost or effort at the reporting date about past events, current conditions and forecasts of future economic conditions, that is indicative of significant increases in credit risk since initial recognition.

Penghentian Pengakuan Aset dan Liabilitas Keuangan

(1) Aset Keuangan

Aset keuangan (atau bagian dari aset keuangan atau kelompok aset keuangan serupa) dihentikan pengakuannya jika:

- a) hak kontraktual atas arus kas yang berasal dari aset keuangan tersebut berakhir;
- b) Reksa Dana tetap memiliki hak untuk menerima arus kas dari aset keuangan tersebut, namun juga menanggung kewajiban kontraktual untuk membayar kepada pihak ketiga atas arus kas yang diterima tersebut secara penuh tanpa adanya penundaan yang signifikan berdasarkan suatu kesepakatan; atau
- c) Reksa Dana telah mentransfer haknya untuk menerima arus kas dari aset keuangan dan (i) telah mentransfer secara substansial seluruh risiko dan manfaat atas aset keuangan, atau (ii) secara substansial tidak mentransfer atau tidak memiliki seluruh risiko dan manfaat atas aset keuangan, namun telah mentransfer pengendalian atas aset keuangan tersebut.

(2) Liabilitas Keuangan

Liabilitas keuangan dihentikan pengakuannya jika liabilitas keuangan tersebut berakhir, dibatalkan, atau telah kadaluarsa.

e. Pengukuran Nilai Wajar

Pengukuran nilai wajar didasarkan pada asumsi bahwa transaksi untuk menjual aset atau mengalihkan liabilitas akan terjadi di pasar utama untuk aset atau liabilitas tersebut atau, jika tidak terdapat pasar utama, di pasar yang paling menguntungkan untuk aset atau liabilitas tersebut.

Derecognition of Financial Assets and Liabilities

(1) Financial Assets

Financial asset (or, where applicable, a part of a financial asset or part of a group of similar financial assets) is derecognized when:

- a) the rights to receive cash flows from the asset have expired;
- b) the Mutual Fund retains the right to receive cash flows from the asset, but has assumed a contractual obligation to pay them in full without material delay to a third party under a "pass-through" arrangement; or
- c) the Mutual Fund has transferred its rights to receive cash flows from the asset and either (i) has transferred substantially all the risks and rewards of the asset, or (ii) has neither transferred nor retained substantially all the risks and rewards of the asset, but has transferred control of the asset.

(2) Financial Liabilities

A financial liability is derecognized when the obligation under the contract is discharged, cancelled, or has expired.

e. Fair Value Measurement

The fair value measurement is based on the presumption that the transaction to sell the asset or transfer the liability takes place either in the principal market for the asset or liability or, in the absence of a principal market, in the most advantageous market for the asset or liability.

Reksa Dana harus memiliki akses ke pasar utama atau pasar yang paling menguntungkan pada tanggal pengukuran.

Reksa Dana memaksimalkan penggunaan input yang dapat diobservasi yang relevan dan meminimalkan penggunaan input yang tidak dapat diobservasi.

Seluruh aset dan liabilitas dikategorikan dalam hirarki nilai wajar sebagai berikut:

- Level 1 - harga kuotasian (tanpa penyesuaian) di pasar aktif untuk aset atau liabilitas yang identik;
- Level 2 - teknik penilaian dimana level input terendah yang signifikan terhadap pengukuran nilai wajar dapat diobservasi, baik secara langsung maupun tidak langsung;
- Level 3 - teknik penilaian dimana level input terendah yang signifikan terhadap pengukuran nilai wajar tidak dapat diobservasi.

Untuk aset dan liabilitas yang diukur pada nilai wajar secara berulang dalam laporan keuangan, maka Reksa Dana menentukan apakah terdapat transfer di antara level hirarki dengan menilai kembali pengkategorian pada setiap akhir periode pelaporan.

f. Pengakuan Pendapatan dan Beban

Pendapatan bunga diakui berdasarkan proporsi waktu dalam laba rugi, termasuk pendapatan dari jasa giro dan instrumen pasar uang.

Pendapatan dari pembagian hak (dividen, saham bonus, dan hak lain yang dibagikan) oleh emiten diakui pada tanggal *ex (ex-date)*.

Keuntungan atau kerugian investasi yang belum direalisasi akibat kenaikan atau penurunan harga pasar (nilai wajar) serta keuntungan atau kerugian investasi yang telah direalisasi disajikan dalam laba rugi. Keuntungan dan kerugian yang telah direalisasi neto atas penjualan portofolio efek dihitung berdasarkan harga pokok yang menggunakan metode rata-rata tertimbang.

Beban investasi termasuk pajak penghasilan final diakui secara akrual dan harian.

The Mutual Fund must have access to the principal or the most advantageous market at the measurement date.

The Mutual Fund maximizes the use of relevant observable inputs and minimizes the use of unobservable inputs.

All assets and liabilities are categorized within the fair value hierarchy as follows:

- Level 1 - quoted (unadjusted) market prices in active markets for identical assets or liabilities;
- Level 2 - valuation techniques for which the lowest level input that is significant to the fair value measurement is directly or indirectly observable;
- Level 3 - valuation techniques for which the lowest level input that is significant to the fair value measurement is unobservable.

For assets and liabilities that are recognized at fair value in the financial statements on a recurring basis, the Mutual Fund determines whether there are transfers between levels in the hierarchy by re-assessing categorization at the end of each reporting period.

f. Income and Expense Recognition

Interest income is recognized on a time-proportionate basis in profit or loss, which includes income from cash in bank and money market instruments.

Income from distribution of rights (dividend, bonus shares, and other distributable rights) by the issuer company is recognized at *ex-date*.

Unrealized gain or loss on investments arising from the increase or decrease in market values (fair values) and realized gain or loss on investments arising from sale of investment portfolios are recognized in profit or loss. To calculate the net realized gain or loss from the sale of investment portfolios, the costs of investment sold are determined using the weighted average method.

Investment expenses including final income tax are accrued on a daily basis.

g. Transaksi Pihak Berelasi

Sesuai dengan Keputusan Kepala Departemen Pengawasan Pasar Modal 2A No. Kep-04/PM.21/2014 tanggal 7 Oktober 2014 tentang Pihak Berelasi terkait Pengelolaan Reksa Dana Berbentuk Kontrak Investasi Kolektif, PT Ashmore Asset Management Indonesia Tbk, Manajer Investasi, adalah pihak berelasi Reksa Dana.

h. Pajak Penghasilan

Pajak penghasilan Reksa Dana diatur dalam Surat Edaran Direktorat Jenderal Pajak No. SE-18/PJ.42/1996 tanggal 30 April 1996 tentang Pajak Penghasilan atas Usaha Reksa Dana, serta ketentuan pajak yang berlaku. Obyek pajak penghasilan terbatas hanya pada penghasilan yang diterima oleh Reksa Dana, sedangkan pembelian kembali unit penyertaan dan pembagian laba kepada pemegang unit penyertaan bukan merupakan obyek pajak penghasilan.

Pajak Penghasilan Final

Pendapatan yang telah dikenakan pajak penghasilan final tidak lagi dilaporkan sebagai pendapatan kena pajak, dan semua beban sehubungan dengan pendapatan yang telah dikenakan pajak penghasilan final tidak boleh dikurangkan.

Pajak Kini

Pajak kini ditentukan berdasarkan laba kena pajak dalam tahun yang bersangkutan yang dihitung berdasarkan tarif pajak yang berlaku.

i. Peristiwa Setelah Periode Pelaporan

Peristiwa-peristiwa yang terjadi setelah periode pelaporan yang menyediakan tambahan informasi mengenai posisi keuangan Reksa Dana pada tanggal laporan posisi keuangan (peristiwa penyesuaian), jika ada, telah tercermin dalam laporan keuangan. Peristiwa-peristiwa yang terjadi setelah periode pelaporan yang tidak memerlukan penyesuaian (peristiwa non-penyesuaian), apabila jumlahnya material, telah diungkapkan dalam laporan keuangan.

g. Transactions with Related Parties

In accordance with the Decision of the Head of Department of the Capital Market Supervisory 2A No. Kep-04/PM.21/2014 dated October 7, 2014 concerning Related Parties in the Management of Mutual Funds in the Form of Collective Investment Contract, PT Ashmore Asset Management Indonesia Tbk, the Investment Manager, is a related party of the Mutual Fund.

h. Income Tax

Income tax for the Mutual Fund is regulated by the Circular Letter of the Directorate General of Taxation No. SE-18/PJ.42/1996 dated April 30, 1996 regarding Income Tax on Mutual Fund's Operations, and other prevailing tax regulations. The taxable income pertains only to the Mutual Fund's income, while the redemption of investment units and the income distributed to its participating unit holders are not taxable.

Final Income Tax

Income subject to final income tax is not to be reported as taxable income, and all expenses related to income subject to final income tax are not deductible.

Current Tax

Current tax is determined based on the taxable income for the year computed using prevailing tax rates.

i. Events after the Reporting Period

Post year-end events that provide additional information about the Mutual Fund's statement of financial position at the reporting date (adjusting events), if any, are reflected in the financial statements. Post year-end events that are not adjusting events are disclosed in the notes to financial statements when material.

3. Penggunaan Estimasi, Pertimbangan, dan Asumsi

Dalam penerapan kebijakan akuntansi, seperti yang diungkapkan dalam Catatan 2 atas laporan keuangan, Reksa Dana harus membuat estimasi, pertimbangan, dan asumsi atas nilai tercatat aset dan liabilitas yang tidak tersedia oleh sumber-sumber lain. Estimasi dan asumsi tersebut berdasarkan pengalaman historis dan faktor lain yang dipertimbangkan relevan.

Pengungkapan berikut mencakup ikhtisar estimasi, pertimbangan, dan asumsi signifikan yang berpengaruh terhadap jumlah-jumlah yang dilaporkan serta pengungkapan dalam laporan keuangan.

Pertimbangan

Pertimbangan-pertimbangan berikut dibuat dalam proses penerapan kebijakan akuntansi Reksa Dana yang memiliki dampak yang paling signifikan terhadap jumlah-jumlah yang diakui dalam laporan keuangan:

a. Klasifikasi Aset Keuangan dan Liabilitas Keuangan

Reksa Dana menentukan klasifikasi aset dan liabilitas tertentu sebagai aset keuangan dan liabilitas keuangan dengan menilai apakah aset dan liabilitas tersebut memenuhi kriteria yang ditetapkan dalam PSAK No. 71. Aset keuangan dan liabilitas keuangan dicatat sesuai dengan kebijakan akuntansi Reksa Dana sebagaimana diungkapkan dalam Catatan 2.

b. Cadangan Kerugian Penurunan Nilai Aset Keuangan

Pada setiap tanggal laporan posisi keuangan, Reksa Dana menilai apakah risiko kredit atas instrumen keuangan telah meningkat secara signifikan sejak pengakuan awal. Ketika melakukan penilaian tersebut, Reksa Dana mempertimbangkan perubahan risiko gagal bayar yang terjadi selama umur instrumen keuangan. Dalam melakukan penilaian tersebut, Reksa Dana membandingkan risiko gagal bayar yang terjadi pada tanggal pelaporan dengan risiko gagal bayar pada saat pengakuan awal, serta mempertimbangkan informasi, termasuk informasi masa lalu, kondisi saat ini, dan informasi bersifat perkiraan masa depan (*forward-looking*), yang wajar dan didukung yang tersedia tanpa biaya atau upaya berlebihan.

3. Use of Estimates, Judgments, and Assumptions

In the application of the accounting policies, which are described in Note 2 to the financial statements, the Mutual Fund is required to make estimates, judgments, and assumptions about the carrying values of assets and liabilities that are not readily apparent from other sources. The estimates and assumptions are based on historical experience and other factors that are considered to be relevant.

The following disclosures represent a summary of the significant estimates, judgments, and assumptions that affected certain reported amounts and disclosures in the financial statements.

Judgments

The following judgments are made in the process of applying the Mutual Fund's accounting policies that have the most significant effects on the amounts recognized in the financial statements:

a. Classification of Financial Assets and Financial Liabilities

The Mutual Fund determines the classifications of certain assets and liabilities as financial assets and financial liabilities by judging if they meet the criteria set forth in PSAK No. 71. The financial assets and financial liabilities are accounted for in accordance with the Mutual Fund's accounting policies disclosed in Note 2.

b. Allowance for Impairment of Financial Assets

At each financial position reporting date, the Mutual Fund shall assess whether the credit risk of a financial instrument has increased significantly since initial recognition. When making the assessment, the Mutual Fund shall use the change in the risk of a default over the expected life of the financial instrument. To make that assessment, the Mutual Fund shall compare the risk of a default occurring on the financial instrument as at the reporting date with the risk of a default occurring on the financial instrument as at the date of initial recognition and consider reasonable and supportable information, including that which are past events, current conditions, and forward-looking, that are available without undue cost or effort.

Reksa Dana mengukur cadangan kerugian sepanjang umurnya, jika risiko kredit atas instrumen keuangan tersebut telah meningkat secara signifikan sejak pengakuan awal, jika tidak, maka Reksa Dana mengukur cadangan kerugian untuk instrumen keuangan tersebut sejumlah kerugian kredit ekspektasian 12 bulan. Suatu evaluasi yang bertujuan untuk mengidentifikasi jumlah cadangan kerugian kredit ekspektasian yang harus dibentuk, dilakukan secara berkala pada setiap periode pelaporan. Oleh karena itu, saat dan besaran jumlah cadangan kerugian kredit ekspektasian yang tercatat pada setiap periode dapat berbeda tergantung pada pertimbangan atas informasi yang tersedia atau berlaku pada saat itu.

c. Pajak Penghasilan

Pertimbangan yang signifikan dibutuhkan untuk menentukan jumlah pajak penghasilan. Terdapat sejumlah transaksi dan perhitungan yang menimbulkan ketidakpastian penentuan jumlah pajak penghasilan karena interpretasi atas peraturan pajak yang berbeda. Jika hasil pemeriksaan pajak berbeda dengan jumlah yang sebelumnya telah dibukukan, maka selisih tersebut akan berdampak terhadap aset dan liabilitas pajak kini dan tanggungan dalam periode dimana hasil pemeriksaan tersebut terjadi.

Estimasi dan Asumsi

Asumsi utama mengenai masa depan dan sumber utama lain dalam mengestimasi ketidakpastian pada tanggal pelaporan yang mempunyai risiko signifikan yang dapat menyebabkan penyesuaian material terhadap nilai tercatat aset dan liabilitas dalam periode berikutnya diungkapkan di bawah ini. Estimasi dan asumsi didasarkan pada parameter yang tersedia saat laporan keuangan disusun. Kondisi yang ada dan asumsi mengenai perkembangan masa depan dapat berubah karena perubahan situasi pasar yang berada di luar kendali Reksa Dana. Perubahan tersebut tercermin dalam asumsi ketika keadaan tersebut terjadi.

The Mutual Fund shall measure the loss allowance for a financial instrument at an amount equal to the lifetime expected credit losses if the credit risk on that financial instrument has increased significantly since initial recognition, otherwise, the Mutual Fund shall measure the loss allowance for that financial instrument at an amount equal to 12-month expected credit losses. Evaluation of financial assets to determine the allowance for expected credit loss to be provided is performed periodically in each reporting period. Therefore, the timing and amount of allowance for expected credit loss recorded at each period might differ based on the judgments and estimates that are available or valid at each period.

d. Income Taxes

Significant judgment is required in determining the provision for income taxes. There are many transactions and calculations for which the ultimate tax determination is uncertain due to different interpretation of tax regulations. Where the final tax outcome of these matters is different from the amounts that were initially recorded, such differences will have an impact on the current and deferred income tax assets and liabilities in the period in which such determination is made.

Estimates and Assumptions

The key assumptions concerning the future and other key sources of estimation uncertainty at the reporting date that have a significant risk of causing a material adjustment to the carrying values of assets and liabilities within the next financial period are disclosed below. The estimates and assumptions are based on parameters available when the financial statements were prepared. Existing circumstances and assumptions about future developments may change due to market changes or circumstances arising beyond the control of the Mutual Fund. Such changes are reflected in the assumptions when they occur.

REKSA DANA ASHMORE DANA EKUITAS NUSANTARA
Catatan atas Laporan Keuangan
Untuk Tahun-tahun yang Berakhir
31 Desember 2023 dan 2022
(Angka-angka Disajikan dalam Rupiah,
kecuali Dinyatakan Lain)

REKSA DANA ASHMORE DANA EKUITAS NUSANTARA
Notes to Financial Statements
For the Years Ended
December 31, 2023 and 2022
(Figures are Presented in Rupiah,
unless Otherwise Stated)

Nilai Wajar Aset Keuangan

Standar Akuntansi Keuangan di Indonesia mensyaratkan pengukuran aset keuangan tertentu pada nilai wajarnya, dan penyajian ini mengharuskan penggunaan estimasi. Komponen pengukuran nilai wajar yang signifikan ditentukan berdasarkan bukti obyektif yang dapat diverifikasi (seperti nilai tukar, suku bunga), sedangkan saat dan besaran perubahan nilai wajar dapat menjadi berbeda karena penggunaan metode penilaian yang berbeda.

Nilai wajar portofolio efek diungkapkan pada Catatan 17.

4. Portofolio Efek

a. Efek Ekuitas

Fair Value of Financial Assets

Indonesian Financial Accounting Standards require measurement of certain financial assets at fair values, and the disclosure requires the use of estimates. Significant component of fair value measurement is determined based on verifiable objective evidence (i.e. foreign exchange rate, interest rate), while timing and amount of changes in fair value might differ due to different valuation method used.

The fair values of investment portfolios are set out in Note 17.

4. Investment Portfolios

a. Equity Instruments

Jenis efek	2023				Type of investments
	Jumlah lembar saham/ Number of shares	Harga perolehan rata-rata/ Average cost	Jumlah harga pasar/ Total fair market value	Persentase terhadap jumlah portofolio efek/ Percentage to total investment portfolios %	
Aset Keuangan Diukur pada Nilai Wajar melalui Laba Rugi					Financial Assets at FVPL
Saham					Shares
PT Bank Rakyat Indonesia (Persero) Tbk	43.574.000	4.898	249.461.150.000	9,64	PT Bank Rakyat Indonesia (Persero) Tbk
PT Bank Mandiri (Persero) Tbk	39.668.900	5.248	239.996.845.000	9,27	PT Bank Mandiri (Persero) Tbk
PT Bank Central Asia Tbk	22.599.100	8.440	212.431.540.000	8,21	PT Bank Central Asia Tbk
PT Telkom Indonesia (Persero) Tbk	51.797.200	3.878	204.598.940.000	7,91	PT Telkom Indonesia (Persero) Tbk
PT Bank Negara Indonesia (Persero) Tbk	34.259.700	4.896	184.145.887.500	7,12	PT Bank Negara Indonesia (Persero) Tbk
PT Bank Syariah Indonesia Tbk	48.678.500	1.554	84.700.590.000	3,27	PT Bank Syariah Indonesia Tbk
PT XL Axiata Tbk	38.318.700	2.299	76.637.400.000	2,96	PT XL Axiata Tbk
PT GoTo Gojek Tokopedia Tbk	864.958.200	96	74.386.405.200	2,87	PT GoTo Gojek Tokopedia Tbk
PT Astra International Tbk	11.572.900	5.938	65.386.885.000	2,53	PT Astra International Tbk
PT Mitra Keluarga Karyasehat Tbk	22.383.000	2.712	63.791.550.000	2,47	PT Mitra Keluarga Karyasehat Tbk
PT Ace Hardware Indonesia Tbk	80.288.200	722	57.807.504.000	2,23	PT Ace Hardware Indonesia Tbk
PT AKR Corporindo Tbk	37.888.500	1.298	55.885.537.500	2,16	PT AKR Corporindo Tbk
PT Ciputra Development Tbk	44.956.330	1.024	52.598.906.100	2,03	PT Ciputra Development Tbk
PT Adaro Energy Indonesia Tbk	19.891.700	2.923	47.342.246.000	1,83	PT Adaro Energy Indonesia Tbk
PT Indosat Tbk	4.885.700	8.564	45.803.437.500	1,77	PT Indosat Tbk
PT Kalbe Farma Tbk	26.815.300	1.647	43.172.633.000	1,67	PT Kalbe Farma Tbk
PT Medco Energi Internasional Tbk	35.206.500	1.196	40.663.507.500	1,57	PT Medco Energi Internasional Tbk
PT Jasa Marga (Persero) Tbk	8.173.300	4.425	39.803.971.000	1,54	PT Jasa Marga (Persero) Tbk
PT Mayora Indah Tbk	15.836.600	2.220	39.433.134.000	1,52	PT Mayora Indah Tbk
PT Midi Utama Indonesia Tbk	90.722.584	333	39.010.711.120	1,51	PT Midi Utama Indonesia Tbk
PT Unilever Indonesia Tbk	11.044.900	4.102	38.988.497.000	1,51	PT Unilever Indonesia Tbk
PT Summarecon Agung Tbk	66.937.500	653	38.489.062.500	1,49	PT Summarecon Agung Tbk
PT Merdeka Battery Materials Tbk	66.655.000	757	37.326.800.000	1,44	PT Merdeka Battery Materials Tbk
PT Charoen Pokphand Indonesia Tbk	7.316.100	5.148	36.763.402.500	1,42	PT Charoen Pokphand Indonesia Tbk
PT Nusantara Sejahtera Raya Tbk	128.462.600	273	34.684.902.000	1,34	PT Nusantara Sejahtera Raya Tbk
PT Sumber Alfaria Trijaya Tbk	11.615.500	2.690	34.033.415.000	1,32	PT Sumber Alfaria Trijaya Tbk
PT Tower Bersama Infrastructure Tbk	14.670.000	2.252	30.660.300.000	1,18	PT Tower Bersama Infrastructure Tbk
PT Indocement Tunggal Prakarsa Tbk	3.059.700	10.686	28.761.180.000	1,11	PT Indocement Tunggal Prakarsa Tbk
PT Bumi Serpong Damai Tbk	25.686.900	1.107	27.741.852.000	1,07	PT Bumi Serpong Damai Tbk
PT Indofood CBP Sukses Makmur Tbk	2.544.300	10.364	26.905.972.500	1,04	PT Indofood CBP Sukses Makmur Tbk
PT Mitra Adiperkasa Tbk	12.739.300	1.674	22.803.347.000	0,88	PT Mitra Adiperkasa Tbk
PT Bank Jago Tbk	7.420.200	3.192	21.518.580.000	0,83	PT Bank Jago Tbk
PT Merdeka Copper Gold Tbk	6.852.200	2.521	18.500.940.000	0,71	PT Merdeka Copper Gold Tbk
PT Vale Indonesia Tbk	4.245.000	4.301	18.295.950.000	0,71	PT Vale Indonesia Tbk
PT Surya Citra Media Tbk	100.831.900	272	17.141.423.000	0,66	PT Surya Citra Media Tbk
PT Indah Kiat Pulp & Paper Tbk	2.000.000	9.547	16.650.000.000	0,64	PT Indah Kiat Pulp & Paper Tbk
PT Sarana Meditama Metropolitan Tbk	52.031.000	464	16.337.734.000	0,63	PT Sarana Meditama Metropolitan Tbk
PT Semen Indonesia (Persero) Tbk	2.515.900	6.500	16.101.760.000	0,62	PT Semen Indonesia (Persero) Tbk
PT Global Digital Niaga Tbk	32.000.000	454	15.424.000.000	0,60	PT Global Digital Niaga Tbk
PT PP (Persero) Tbk	34.361.200	733	14.706.593.600	0,57	PT PP (Persero) Tbk
PT MAP Aktif Adiperkasa Tbk	17.647.800	806	14.471.196.000	0,56	PT MAP Aktif Adiperkasa Tbk
PT Elang Mahkota Teknologi Tbk	15.279.000	1.031	9.014.610.000	0,35	PT Elang Mahkota Teknologi Tbk
PT Arwana Citramulia Tbk	13.460.000	487	8.950.900.000	0,35	PT Arwana Citramulia Tbk
PT ESSA Industries Indonesia Tbk (dahulu PT Surya Esa Perkasa Tbk)	12.195.400	652	6.463.562.000	0,25	PT ESSA Industries Indonesia Tbk (formerly PT Surya Esa Perkasa Tbk)
PT Barito Pacific Tbk	3.640.300	1.483	4.841.599.000	0,19	PT Barito Pacific Tbk
PT Adhi Karya (Persero) Tbk	9.234.500	485	2.881.164.000	0,11	PT Adhi Karya (Persero) Tbk
Jumlah			<u>2.475.517.522.520</u>	<u>95,66</u>	Total

REKSA DANA ASHMORE DANA EKUITAS NUSANTARA
Catatan atas Laporan Keuangan
Untuk Tahun-tahun yang Berakhir
31 Desember 2023 dan 2022
(Angka-angka Disajikan dalam Rupiah,
kecuali Dinyatakan Lain)

REKSA DANA ASHMORE DANA EKUITAS NUSANTARA
Notes to Financial Statements
For the Years Ended
December 31, 2023 and 2022
(Figures are Presented in Rupiah,
unless Otherwise Stated)

2022					
Jenis efek	Jumlah lembar/ saham/ Number of shares	Harga perolehan rata-rata/ Average cost	Jumlah harga pasar/ Total fair market value	Persentase terhadap jumlah portofolio efek/ Percentage to total investment portfolios %	Type of investments
Aset Keuangan Diukur pada Nilai Wajar melalui Laba Rugi					
Saham					
PT Bank Rakyat Indonesia (Persero) Tbk	74.036.700	4.482	365.741.298.000	9,05	PT Bank Rakyat Indonesia (Persero) Tbk
PT Bank Central Asia Tbk	42.138.200	8.083	360.281.610.000	8,92	PT Bank Central Asia Tbk
PT Bank Mandiri (Persero) Tbk	31.616.700	8.975	313.795.747.500	7,77	PT Bank Mandiri (Persero) Tbk
PT Bank Negara Indonesia (Persero) Tbk	30.743.200	8.847	283.606.020.000	7,02	PT Bank Negara Indonesia (Persero) Tbk
PT Telkom Indonesia (Persero) Tbk	74.012.100	4.150	277.545.375.000	6,87	PT Telkom Indonesia (Persero) Tbk
PT Adaro Energy Indonesia Tbk (dahulu PT Adaro Energy Tbk)	52.619.900	3.504	202.586.615.000	5,01	PT Adaro Energy Indonesia Tbk (formerly PT Adaro Energy Tbk)
PT Astra International Tbk	30.865.400	6.416	175.932.780.000	4,35	PT Astra International Tbk
PT Kalbe Farma Tbk	41.727.800	2.050	87.211.102.000	2,16	PT Kalbe Farma Tbk
PT Mitra Keluarga Karyasehat Tbk	26.956.400	2.684	85.990.916.000	2,13	PT Mitra Keluarga Karyasehat Tbk
PT AKR Corporindo Tbk	56.833.200	1.111	79.566.480.000	1,97	PT AKR Corporindo Tbk
PT Indosat Tbk	12.702.200	6.669	78.436.085.000	1,94	PT Indosat Tbk
PT United Tractors Tbk	2.947.100	29.771	76.845.632.500	1,90	PT United Tractors Tbk
PT Merdeka Copper Gold Tbk	18.298.242	3.960	75.388.757.040	1,87	PT Merdeka Copper Gold Tbk
PT Perusahaan Gas Negara Tbk	40.782.500	1.627	71.777.200.000	1,78	PT Perusahaan Gas Negara Tbk
PT Sumber Alfaria Trijaya Tbk	25.000.000	2.563	66.250.000.000	1,64	PT Sumber Alfaria Trijaya Tbk
PT Indofood CBP Sukses Makmur Tbk	6.375.500	9.339	63.755.000.000	1,58	PT Indofood CBP Sukses Makmur Tbk
PT Mayora Indah Tbk	24.555.500	1.987	61.388.750.000	1,52	PT Mayora Indah Tbk
PT Mitra Adiperkasa Tbk	41.358.100	996	59.782.454.500	1,48	PT Mitra Adiperkasa Tbk
PT Tower Bersama Infrastructure Tbk	23.803.800	2.328	54.748.740.000	1,35	PT Tower Bersama Infrastructure Tbk
PT GoTo Gojek Tokopedia Tbk	565.750.000	89	51.483.250.000	1,27	PT GoTo Gojek Tokopedia Tbk
PT Surya Citra Media Tbk	248.506.300	278	51.192.297.800	1,27	PT Surya Citra Media Tbk
PT Sarana Menara Nusantara Tbk	44.100.000	1.206	48.510.000.000	1,20	PT Sarana Menara Nusantara Tbk
PT Unilever Indonesia Tbk	10.150.000	4.616	47.705.000.000	1,18	PT Unilever Indonesia Tbk
PT Aneka Tambang Tbk	23.300.000	1.968	46.250.500.000	1,14	PT Aneka Tambang Tbk
PT Bank BTPN Syariah Tbk	16.470.900	3.027	45.953.811.000	1,14	PT Bank BTPN Syariah Tbk
PT XL Axiata Tbk	21.137.800	2.732	45.234.892.000	1,12	PT XL Axiata Tbk
PT Medco Energi Internasional Tbk	44.300.000	1.025	44.964.500.000	1,11	PT Medco Energi Internasional Tbk
PT Summarecon Agung Tbk	65.987.200	735	39.922.256.000	0,99	PT Summarecon Agung Tbk
PT Harum Energy Tbk	23.500.000	1.784	38.070.000.000	0,94	PT Harum Energy Tbk
PT Ciputra Development Tbk	39.372.330	1.009	37.009.990.200	0,92	PT Ciputra Development Tbk
PT Indah Kiat Pulp & Paper Tbk	4.160.000	9.375	36.296.000.000	0,90	PT Indah Kiat Pulp & Paper Tbk
PT Indika Energy Tbk	13.053.800	3.098	35.636.874.000	0,88	PT Indika Energy Tbk
PT Semen Indonesia (Persero) Tbk	5.404.801	7.273	35.536.566.575	0,88	PT Semen Indonesia (Persero) Tbk
PT Adaro Minerals Indonesia Tbk	20.000.000	1.672	33.900.000.000	0,84	PT Adaro Minerals Indonesia Tbk
PT HM Sampoerna Tbk	38.895.700	1.017	32.672.388.000	0,81	PT HM Sampoerna Tbk
PT Charoen Pokphand Indonesia Tbk	5.727.200	5.232	32.358.680.000	0,80	PT Charoen Pokphand Indonesia Tbk
PT Bank Syariah Indonesia Tbk	21.326.900	1.172	27.511.701.000	0,68	PT Bank Syariah Indonesia Tbk
PT Saratoga Investama Sedaya Tbk	10.853.900	2.526	27.460.367.000	0,68	PT Saratoga Investama Sedaya Tbk
PT Arwana Citramulia Tbk	21.693.000	487	21.584.535.000	0,53	PT Arwana Citramulia Tbk
PT Surya Esa Perkasa Tbk	23.335.900	684	21.352.348.500	0,53	PT Surya Esa Perkasa Tbk
PT Sarana Meditama Metropolitan Tbk	68.241.400	476	20.472.420.000	0,51	PT Sarana Meditama Metropolitan Tbk
PT Jasa Marga (Persero) Tbk	6.781.900	3.416	20.210.062.000	0,50	PT Jasa Marga (Persero) Tbk
PT Tripura Agro Persada Tbk	30.000.000	706	19.050.000.000	0,47	PT Tripura Agro Persada Tbk
PT Global Digital Niaga Tbk	32.000.000	454	15.040.000.000	0,37	PT Global Digital Niaga Tbk
PT Map Aktif Adiperkasa Tbk	3.678.800	4.100	14.163.380.000	0,35	PT Map Aktif Adiperkasa Tbk
PT Puradelta Lestari Tbk	87.959.200	238	13.985.512.800	0,35	PT Puradelta Lestari Tbk
PT Bukalapakcom Tbk	52.097.300	338	13.649.492.600	0,34	PT Bukalapakcom Tbk
PT Eliang Mahkota Teknologi Tbk	7.813.400	1.663	8.047.802.000	0,20	PT Eliang Mahkota Teknologi Tbk
Jumlah			3.765.835.189.015	93,21	Total

Nilai tercatat efek ekuitas pada laporan keuangan adalah sebesar nilai wajarnya.

The carrying value of equity instruments in the financial statements is equal to their fair values.

Reksa Dana mengklasifikasikan pengukuran nilai wajar efek ekuitas dengan menggunakan hirarki nilai wajar Level 1 (Catatan 17).

The Mutual Fund classifies fair value measurements of equity instruments using a fair value hierarchy Level 1 (Note 17).

Aktivitas perdagangan dan harga pasar saham sangat fluktuatif dan tergantung kepada kondisi pasar modal. Nilai realisasi dari saham tersebut dapat berbeda secara signifikan dengan harga pasar masing-masing pada tanggal 31 Desember 2023 dan 2022.

Trading activities and the fair market value of shares are very volatile and are highly dependent on the capital market condition. The estimated values of these shares as of December 31, 2023 and 2022 may differ significantly from their respective values upon realization.

b. Instrumen Pasar Uang

b. Money Market Instruments

2023					
Jenis efek	Nilai tercatat/ Carrying value	Suku bunga per tahun/ Interest rate per annum %	Jatuh tempo/ Maturity date	Persentase terhadap jumlah portofolio efek/ Percentage to total investment portfolios %	Type of investments
Aset Keuangan Diukur pada Biaya Perolehan Diamortisasi					
Deposito berjangka					
PT Bank Mega Tbk	79.000.000.000	6,25	02-Jan/Jan-24	3,05	PT Bank Mega Tbk
PT Bank HSBC Indonesia (Bank Kustodian)	23.250.000.000	2,00	02-Jan/Jan-24	0,90	PT Bank HSBC Indonesia (Custodian Bank)
PT Bank Tabungan Negara (Persero) Tbk	10.000.000.000	6,50	12-Jan/Jan-24	0,39	PT Bank Tabungan Negara (Persero) Tbk
Jumlah	112.250.000.000			4,34	Total
2022					
Jenis efek	Nilai tercatat/ Carrying value	Suku bunga per tahun/ Interest rate per annum %	Jatuh tempo/ Maturity date	Persentase terhadap jumlah portofolio efek/ Percentage to total investment portfolios %	Type of investments
Aset Keuangan Diukur pada Biaya Perolehan Diamortisasi					
Deposito berjangka					
PT Bank Maybank Indonesia Tbk	110.000.000.000	4,00	02-Jan/Jan-23	2,72	PT Bank Maybank Indonesia Tbk
PT Bank HSBC Indonesia (Bank Kustodian)	70.150.000.000	1,75	02-Jan/Jan-23	1,74	PT Bank HSBC Indonesia (Custodian Bank)
PT Bank Tabungan Negara (Persero) Tbk	20.000.000.000	5,25	05-Jan/Jan-23	0,49	PT Bank Tabungan Negara (Persero) Tbk
PT Bank Tabungan Negara (Persero) Tbk	20.000.000.000	5,25	09-Jan/Jan-23	0,49	PT Bank Tabungan Negara (Persero) Tbk
PT Bank Tabungan Negara (Persero) Tbk	20.000.000.000	5,50	09-Jan/Jan-23	0,49	PT Bank Tabungan Negara (Persero) Tbk
PT Bank Tabungan Negara (Persero) Tbk	20.000.000.000	5,50	12-Jan/Jan-23	0,49	PT Bank Tabungan Negara (Persero) Tbk
PT Bank Tabungan Negara (Persero) Tbk	15.000.000.000	5,50	13-Jan/Jan-23	0,37	PT Bank Tabungan Negara (Persero) Tbk
Jumlah	275.150.000.000			6,79	Total

Nilai tercatat deposito berjangka di laporan keuangan telah mencerminkan nilai nominal dan nilai wajarnya.

The carrying value of time deposits in the financial statements reflects their nominal and fair values.

5. Kas di Bank

5. Cash in Banks

	2023	2022	
PT Bank HSBC Indonesia (Bank Kustodian)	1.550.693.438	194.350.394	PT Bank HSBC Indonesia (Custodian Bank)
PT Bank OCBC NISP Tbk	107.600.000	413.889.022	PT Bank OCBC NISP Tbk
PT Bank CIMB Niaga Tbk	23.000.000	-	PT Bank CIMB Niaga Tbk
PT Bank Permata Tbk	1.250.107	1.006.750.107	PT Bank Permata Tbk
PT Bank Mandiri (Persero) Tbk	350.216	53.150.216	PT Bank Mandiri (Persero) Tbk
PT Bank Neo Commerce Tbk	200.000	-	PT Bank Neo Commerce Tbk
PT Bank Commonwealth	150.000	-	PT Bank Commonwealth
PT Bank Central Asia Tbk	134.303	47.477.652	PT Bank Central Asia Tbk
PT Bank Maybank Indonesia Tbk	31.380	31.380	PT Bank Maybank Indonesia Tbk
PT Bank UOB Indonesia	-	1.160.000.000	PT Bank UOB Indonesia
PT Bank BTPN Tbk	-	10.000.000	PT Bank BTPN Tbk
Standard Chartered Bank, cabang Jakarta	-	200.000	Standard Chartered Bank, Jakarta branch
Jumlah	1.683.409.444	2.885.848.771	Total

6. Piutang Transaksi Efek

Akun ini merupakan tagihan atas transaksi penjualan saham yang belum terselesaikan pada tanggal laporan posisi keuangan.

Cadangan kerugian penurunan nilai atas piutang transaksi efek tidak dibentuk karena Reksa Dana berpendapat bahwa seluruh piutang tersebut dapat ditagih.

6. Receivables from Securities Transactions

This account represents receivables arising from sales of shares which are not yet collected by the Mutual Fund at the statement of financial position date.

No allowance for impairment loss on receivables from securities transactions was provided because the Mutual Fund believes that such receivables are fully collectible.

7. Piutang Bunga

	2023
Instrumen pasar uang	50.778.996
Jasa giro	74.086
Jumlah	<u>50.853.082</u>

Cadangan kerugian penurunan nilai atas piutang bunga tidak dibentuk karena Reksa Dana berpendapat bahwa seluruh piutang tersebut dapat ditagih.

7. Interest Receivable

	2022	
	256.536.276	Money market instruments
	6.589	Current accounts
Jumlah	<u>256.542.865</u>	Total

No allowance for impairment loss on interest receivable was provided because the Mutual Fund believes that such receivables are fully collectible.

8. Pajak Dibayar Dimuka

Pada tanggal 31 Desember 2022, akun ini merupakan kelebihan pembayaran pajak tahun 2021 (Catatan 24).

8. Prepaid Tax

As of December 31, 2022, this account represents tax overpayment year 2021 (Note 24).

9. Aset Lain-lain

	2023
Piutang pengalihan investasi	6.755.283.918
Lainnya	11.600
Jumlah	<u>6.755.295.518</u>

Piutang pengalihan investasi merupakan tagihan atas pengalihan sebagian atau seluruh investasi pemegang unit penyertaan dari reksa dana lain yang dikelola oleh Manajer Investasi.

Cadangan kerugian penurunan nilai atas aset lain-lain tidak dibentuk karena Reksa Dana berpendapat bahwa seluruh aset lain-lain tersebut dapat ditagih.

9. Other Assets

	2022	
	-	Switching receivable
	8.700	Others
Jumlah	<u>8.700</u>	Total

Switching receivable represents receivables on the transfers of a part or all of the participating unit holders investment from other mutual funds managed by the Investment Manager.

No allowance for impairment loss on other assets was provided because the Mutual Fund believes that all other assets are fully collectible.

10. Pendapatan yang Belum Didistribusikan

Akun ini merupakan pendapatan yang belum didistribusikan kepada pemegang unit penyertaan pada tanggal laporan posisi keuangan.

10. Undistributed Income

This account represents undistributed income to participating unit holders at the statement of financial position date.

11. Uang Muka Diterima atas Pemesanan Unit Penyertaan

Akun ini merupakan penerimaan uang muka atas pemesanan unit penyertaan yang belum diterbitkan dan diserahkan kepada pemesan, sehingga unit penyertaan yang dipesan tersebut belum tercatat sebagai unit penyertaan beredar pada tanggal laporan posisi keuangan.

Rincian uang muka diterima atas pemesanan unit penyertaan berdasarkan agen penjual adalah sebagai berikut:

	2023	2022
Manajer Investasi (pihak berelasi)	-	-
Agen penjual lainnya	1.382.550.331	2.692.883.388
Jumlah	<u>1.382.550.331</u>	<u>2.692.883.388</u>

11. Advances Received for Subscribed Units

This account represents advances received for subscribed units which have not yet been issued and transferred to the subscribers at the statement of financial position date, thus, those subscribed investment units have not yet been included as outstanding investment units.

Details of advances received for subscribed units based on selling agent are as follows:

	2023	2022	
Manajer Investasi (pihak berelasi)	-	-	Investment Manager (a related party)
Agen penjual lainnya	1.382.550.331	2.692.883.388	Other selling agent
Jumlah	<u>1.382.550.331</u>	<u>2.692.883.388</u>	Total

12. Utang Transaksi Efek

Akun ini merupakan utang atas transaksi pembelian saham yang belum terselesaikan pada tanggal laporan posisi keuangan.

12. Liabilities for Securities Transactions

This account represents liabilities arising from purchases of shares which are not yet paid by the Mutual Fund at the statement of financial position date.

13. Liabilitas atas Pembelian Kembali Unit Penyertaan

Akun ini merupakan liabilitas kepada pemegang unit penyertaan atas pembelian kembali unit penyertaan yang belum terselesaikan pada tanggal laporan posisi keuangan.

Rincian liabilitas atas pembelian kembali unit penyertaan berdasarkan agen penjual adalah sebagai berikut:

	2023	2022
Manajer Investasi (pihak berelasi)	3.444.604.754	-
Agen penjual lainnya	21.760.415.650	48.244.864
Jumlah	<u>25.205.020.404</u>	<u>48.244.864</u>

13. Liabilities for Redemption of Investment Units

This account represents liabilities to participating unit holders arising from their redemption of investment units which are not yet paid by the Mutual Fund at the statement of financial position date.

Details of liabilities for redemption of investment units based on selling agent are as follows:

	2023	2022	
Manajer Investasi (pihak berelasi)	3.444.604.754	-	Investment Manager (a related party)
Agen penjual lainnya	21.760.415.650	48.244.864	Other selling agent
Jumlah	<u>25.205.020.404</u>	<u>48.244.864</u>	Total

14. Beban Akrua

	2023	2022
Jasa pengelolaan investasi (pihak berelasi) (Catatan 21)	5.563.385.069	8.103.364.662
Jasa kustodian (Catatan 22)	247.261.560	360.149.542
Lainnya	12.363.263	18.007.457
Jumlah	<u>5.823.009.892</u>	<u>8.481.521.661</u>

14. Accrued Expenses

	2023	2022	
Jasa pengelolaan investasi (pihak berelasi) (Catatan 21)	5.563.385.069	8.103.364.662	Investment management fee (a related party) (Note 21)
Jasa kustodian (Catatan 22)	247.261.560	360.149.542	Custodian fee (Note 22)
Lainnya	12.363.263	18.007.457	Others
Jumlah	<u>5.823.009.892</u>	<u>8.481.521.661</u>	Total

15. Liabilitas atas Biaya Pembelian Kembali Unit Penyertaan

Akun ini merupakan biaya agen penjual yang belum dibayar pada tanggal laporan posisi keuangan atas pembelian kembali unit penyertaan.

Rincian liabilitas atas biaya pembelian kembali unit penyertaan berdasarkan agen penjual adalah sebagai berikut:

	2023	2022	
Manajer Investasi (pihak berelasi)	-	-	Investment Manager (a related party)
Agen penjual lainnya	3.383.365.687	1.838.760.535	Other selling agent
Jumlah	<u>3.383.365.687</u>	<u>1.838.760.535</u>	Total

16. Utang Pajak

Pada tanggal 31 Desember 2022, akun ini merupakan utang pajak penghasilan badan tahun 2022 (Catatan 24).

17. Pengukuran Nilai Wajar

Nilai wajar instrumen keuangan yang diperdagangkan di pasar aktif adalah berdasarkan kuotasi harga pasar pada tanggal pelaporan. Pasar dianggap aktif apabila kuotasi harga tersedia sewaktu-waktu dan dapat diperoleh secara rutin dari bursa, pedagang atau perantara efek, badan penyedia jasa penentuan harga kelompok industri, atau badan pengatur, dan harga tersebut mencerminkan transaksi pasar yang aktual dan rutin dalam suatu transaksi yang wajar. Instrumen keuangan seperti ini termasuk dalam hirarki Level 1.

Nilai wajar instrumen keuangan yang tidak diperdagangkan di pasar aktif ditentukan menggunakan teknik penilaian. Teknik penilaian ini memaksimalkan penggunaan data pasar yang dapat diobservasi yang tersedia dan sesedikit mungkin mengandalkan estimasi spesifik yang dibuat oleh Manajer Investasi. Karena seluruh input signifikan yang dibutuhkan untuk menentukan nilai wajar dapat diobservasi, maka instrumen tersebut termasuk dalam hirarki Level 2.

15. Liabilities for Redemption of Investment Units Fee

This account represent unpaid fee of selling agent at the statement of financial position date arising from redemption of investment units.

Details of liabilities for fee of redemption of investment units based on selling agent are as follows:

16. Tax Payable

As of December 31, 2022, this account represents corporate income tax payable year 2022 (Note 24).

17. Fair Value Measurement

The fair value of financial instruments traded in active markets is based on quoted market prices at the reporting date. A market is regarded as active if quoted prices are readily and regularly available from an exchange, dealer or broker, industry group pricing service, or regulatory agency, and those prices represent actual and regularly occurring market transaction on an arm's lengths basis. These instruments are included in Level 1.

The fair value of financial instruments that are not traded in an active market is determined by using valuation techniques. These valuation techniques maximize the use of observable market data where it is available and rely as little as possible on Investment Manager's specific estimates. Since all significant inputs required to fair value an instrument are observable, the instrument is included in Level 2.

Pengukuran nilai wajar portofolio efek Reksa Dana adalah sebagai berikut:

Fair value measurement of the Mutual Fund's investment portfolios is as follows:

	2023	2022	
Nilai tercatat	2.475.517.522.520	3.765.835.189.015	
Pengukuran nilai wajar menggunakan:			Fair value measurement using:
Level 1	2.475.517.522.520	3.765.835.189.015	Level 1
Level 2	-	-	Level 2
Level 3	-	-	Level 3
Jumlah	2.475.517.522.520	3.765.835.189.015	Total

18. Unit Penyertaan Beredar

Jumlah unit penyertaan yang dimiliki oleh Pemegang Unit Penyertaan dan Manajer Investasi, pihak berelasi, adalah sebagai berikut:

18. Outstanding Investment Units

The details of outstanding investment units owned by the Participating Unit Holders and the Investment Manager, a related party, are as follows:

	2023		2022		
	Persentase/ Percentage %	Unit/ Units	Persentase/ Percentage %	Unit/ Units	
Pemegang Unit Penyertaan Manajer Investasi (pihak berelasi)	100,00	1.883.928.340,6001	100,00	2.834.789.973,1420	Participating Unit Holders Investment Manager (a related party)
	-	-	-	-	
Jumlah	100,00	1.883.928.340,6001	100,00	2.834.789.973,1420	Total

Tidak terdapat pembelian kembali unit penyertaan yang dimiliki oleh Manajer Investasi, pihak berelasi, masing-masing untuk tahun-tahun yang berakhir 31 Desember 2023 dan 2022.

There was no redemption of investment units owned by the Investment Manager, a related party, for the years ended December 31, 2023 and 2022, respectively.

19. Pendapatan Bunga

Akun ini merupakan pendapatan bunga atas:

19. Interest Income

This account consists of interest income from:

	2023	2022	
Instrumen pasar uang	4.388.698.573	6.379.849.725	Money market instruments
Jasa giro	3.025.889	38.368.909	Current accounts
Jumlah	4.391.724.462	6.418.218.634	Total

Pendapatan di atas termasuk pendapatan bunga yang belum direalisasi (Catatan 7).

The above income includes interest income not yet collected (Note 7).

20. Keuntungan (Kerugian) Investasi yang Telah dan Belum Direalisasi	2023	2022	
Keuntungan (kerugian) investasi yang telah direalisasi atas: Efek ekuitas	<u>(13.824.233.143)</u>	<u>550.582.763.646</u>	Realized gain (loss) on investments: Equity instruments
Keuntungan (kerugian) investasi yang belum direalisasi atas: Efek ekuitas	<u>12.074.946.441</u>	<u>(289.744.411.030)</u>	Unrealized gain (loss) on investments: Equity instruments

21. Beban Pengelolaan Investasi

Akun ini merupakan imbalan kepada PT Ashmore Asset Management Indonesia Tbk sebagai Manajer Investasi, pihak berelasi, sebesar maksimum 3,00% per tahun yang dihitung dari nilai aset bersih harian dan dibayarkan setiap bulan. Pemberian imbalan tersebut diatur berdasarkan KIK antara Manajer Investasi dan Bank Kustodian. Beban pengelolaan investasi yang belum dibayar dibukukan pada akun Beban Akrua (Catatan 14).

Beban pengelolaan investasi untuk tahun-tahun yang berakhir 31 Desember 2023 dan 2022 masing-masing sebesar Rp 71.896.177.732 dan Rp 92.029.997.683.

22. Beban Kustodian

Akun ini merupakan imbalan atas jasa penanganan transaksi investasi, penitipan kekayaan dan administrasi yang berkaitan dengan kekayaan Reksa Dana, pencatatan transaksi penjualan dan pembelian kembali unit penyertaan, serta biaya yang berkaitan dengan akun pemegang unit penyertaan kepada PT Bank HSBC Indonesia sebagai Bank Kustodian sebesar maksimum 0,25% per tahun yang dihitung dari nilai aset bersih harian dan dibayarkan setiap bulan. Pemberian imbalan tersebut diatur berdasarkan KIK antara Manajer Investasi dan Bank Kustodian. Beban kustodian yang belum dibayar dibukukan pada akun Beban Akrua (Catatan 14).

Beban kustodian untuk tahun-tahun yang berakhir 31 Desember 2023 dan 2022 masing-masing sebesar Rp 3.195.385.683 dan Rp 4.090.222.117.

21. Investment Management Expense

This account represents the fees paid to PT Ashmore Asset Management Indonesia Tbk as Investment Manager, a related party, amounting to a maximum of 3.00% per annum calculated based on the daily net assets value, and paid on a monthly basis. It is in accordance with the CIC between the Investment Manager and the Custodian Bank. The accrued investment management expense is recorded under Accrued Expenses account (Note 14).

The investment management expense for the years ended December 31, 2023 and 2022 amounted to Rp 71,896,177,732 and Rp 92,029,997,683, respectively.

22. Custodian Expense

This account represents the fees for the handling of investment transactions, custodian services and administration related to the Mutual Fund's assets, registration of sales and redemption of investment units, together with expenses incurred in relation to the accounts of the participating unit holders. The services are provided by PT Bank HSBC Indonesia as the Custodian Bank, with fee at maximum of 0.25% per annum calculate based on the daily net assets value and paid on a monthly basis. It is in accordance with the CIC between the Investment Manager and the Custodian Bank. The accrued custodian expense is recorded under Accrued Expenses account (Note 14).

The custodian expense for the years ended December 31, 2023 and 2022 amounted to Rp 3,195,385,683 and Rp 4,090,222,117, respectively.

23. Beban Lain-lain

	2023	2022	
Beban transaksi	34.327.541.636	64.739.008.153	Transaction fee
Beban pajak penghasilan final Lainnya	878.344.893	1.283.643.727	Final income tax expense
	8.746.826.884	10.894.942.501	Others
Jumlah	<u>43.952.713.413</u>	<u>76.917.594.381</u>	Total

Lainnya termasuk beban Pajak Pertambahan Nilai, beban jasa profesional, dan lainnya yang ditetapkan dalam kontrak.

23. Other Expenses

Others includes Value Added Tax expense, professional fees, and others as agreed in the contract.

24. Pajak Penghasilan

a. Pajak Kini

Rekonsiliasi antara laba sebelum pajak menurut laporan laba rugi dan penghasilan komprehensif lain dengan laba kena pajak adalah sebagai berikut:

	2023	2022	
Laba sebelum pajak menurut laporan laba rugi dan penghasilan komprehensif lain	48.674.038.401	212.201.059.351	Profit before tax per statements of profit or loss and other comprehensive income
Perbedaan tetap:			Permanent differences:
Beban investasi	119.044.276.828	173.037.609.490	Investment expenses
Pendapatan bunga:			Interest income:
Instrumen pasar uang	(4.388.698.573)	(6.379.849.725)	Money market instruments
Jasa giro	(3.025.889)	(38.368.909)	Current accounts
Pendapatan dividen	(165.075.877.469)	(117.982.302.282)	Dividend income
Kerugian (keuntungan) investasi yang telah direalisasi	13.824.233.143	(550.560.361.810)	Realized (gain) loss on investments
Kerugian (keuntungan) investasi yang belum direalisasi	(12.074.946.441)	289.744.411.030	Unrealized (gain) loss on investments
Jumlah	<u>(48.674.038.401)</u>	<u>(212.178.862.206)</u>	Total
Laba kena pajak	<u>-</u>	<u>22.197.145</u>	Taxable income

Perhitungan beban dan utang pajak kini adalah sebagai berikut:

	2023	2022	
Beban pajak kini	-	4.883.340	Current tax expense
Dikurangi pajak dibayar dimuka	-	-	Less prepaid income tax
Utang pajak kini (Catatan 16)	<u>-</u>	<u>4.883.340</u>	Current tax payable (Note 16)

Pada tanggal 7 Oktober 2021, Dewan Perwakilan Rakyat Republik Indonesia mengesahkan Undang-Undang Harmonisasi Peraturan Perpajakan, yang antara lain menetapkan tarif pajak penghasilan badan sebesar 22% untuk tahun pajak 2022 dan seterusnya.

The current tax expense and payable are computed as follows:

On October 7, 2021, the House of Representatives of the Republic of Indonesia passed the Law on the Harmonization of Tax Regulations, among others stipulates a corporate income tax rate of 22% for the fiscal year 2022 onwards.

Reksa Dana telah menerapkan penyesuaian atas tarif pajak yang berlaku dalam perhitungan pajak kininya.

Laba kena pajak dan beban pajak Reksa Dana menjadi dasar Surat Pemberitahuan Tahunan yang disampaikan kepada Kantor Pelayanan Pajak.

Laba kena pajak dan beban pajak Reksa Dana tahun 2022 sesuai dengan Surat Pemberitahuan Tahunan yang disampaikan kepada Kantor Pelayanan Pajak.

Surat Pemberitahuan Tahunan dilaporkan berdasarkan perhitungan Reksa Dana (*self-assessment*). Kantor Pajak dapat melakukan pemeriksaan atas perhitungan pajak tersebut sebagaimana ditetapkan dalam Undang-Undang mengenai Ketentuan Umum dan Tata Cara Perpajakan.

Pada tanggal 24 Januari 2023, Reksa Dana menerima pengembalian kelebihan pembayaran pajak tahun 2021 sebagaimana ditetapkan berdasarkan Surat Ketetapan Pajak Lebih Bayar Pajak Penghasilan No. 00013/406/21/095/22 tanggal 30 Desember 2022 sebesar Rp 2.473.490.574 (Catatan 8).

Pada tanggal 23 Agustus 2022, Reksa Dana menerima pengembalian kelebihan pembayaran pajak tahun 2020 sebagaimana ditetapkan berdasarkan Surat Ketetapan Pajak Lebih Bayar Pajak Penghasilan No. 00029/406/20/095/22 tanggal 18 April 2022 sebesar Rp 3.763.433.880.

b. Pajak Tangguhan

Pada tanggal 31 Desember 2023 dan 2022, tidak terdapat perbedaan temporer yang berdampak terhadap pengakuan aset dan liabilitas pajak tangguhan.

25. Distribusi kepada Pemegang Unit Penyertaan

Reksa Dana melakukan distribusi pendapatan kepada pemegang unit penyertaan sebagai berikut:

2023		
Tanggal Ex Dividen/ Ex Dividend Date	Distribusi per unit penyertaan/ Distribution per investment unit	Jumlah/ Total
02 Januari/January 02, 2023	16,0000	44.909.907.386
03 Juli/July 03, 2023	20,0000	45.152.604.138
Jumlah/Total		<u>90.062.511.524</u>

The Mutual Fund has adopted the amendments of those prevailing tax rates in the current tax computation.

The taxable income and tax expense of the Mutual Fund forms the basis for the Annual Tax Returns filed with the Tax Service Office.

The taxable income and tax expense of the Mutual Fund in 2022 are in accordance with the Annual Tax Returns filed with the Tax Service Office.

The Annual Tax Returns are filed based on the Mutual Fund's calculation (*self-assessment*). The tax authorities may conduct a tax audit on such calculation as determined in the Law of General Provisions and Administration of Taxation.

On January 24, 2023, the Mutual Fund received restitution of year 2021 tax overpayment as stated in the Tax Assessment of Overpayment of Income Tax No. 00013/406/21/095/22 dated December 30, 2022 amounted to Rp 2,473,490,574 (Note 8).

On August 23, 2022, the Mutual Fund received restitution of year 2020 tax overpayment as stated in the Tax Assessment of Overpayment of Income Tax No. 00029/406/20/095/22 dated April 18, 2022 amounted to Rp 3,763,433,880.

b. Deferred Tax

As of December 31, 2023 and 2022, there were no temporary differences recognized as deferred tax asset and/or liability.

25. Distribution to Participating Unit Holders

The Mutual Fund has distributed income to its participating unit holders as follows:

2022		
Tanggal Ex Dividen/ Ex Dividend Date	Distribusi per unit penyertaan/ Distribution per investment unit	Jumlah/ Total
03 Januari/January 03, 2022	12,0000	55.553.573.433
01 Juli/July 01, 2022	15,0000	48.332.544.112
Jumlah/Total		<u>103.886.117.545</u>

26. Tujuan dan Kebijakan Pengelolaan Dana Pemegang Unit Penyertaan dan Manajemen Risiko Keuangan

Pengelolaan Dana Pemegang Unit Penyertaan

Pada tanggal 31 Desember 2023 dan 2022, Reksa Dana memiliki nilai aset bersih masing-masing sebesar Rp 2.570.441.209.592 dan Rp 3.961.549.861.684 yang diklasifikasikan sebagai ekuitas.

Tujuan Reksa Dana dalam mengelola nilai aset bersih adalah untuk memastikan dasar yang stabil dan kuat untuk memaksimalkan pengembalian kepada seluruh pemegang unit penyertaan dan untuk mengelola risiko likuiditas yang timbul dari pembelian kembali unit penyertaan. Dalam pengelolaan pembelian kembali unit penyertaan, Reksa Dana secara teratur memantau tingkat penjualan dan pembelian kembali secara harian dan membatasi jumlah pembelian kembali unit penyertaan sampai dengan 20% dari nilai aset bersih pada satu hari bursa.

Tidak terdapat perubahan dalam kebijakan dan prosedur selama tahun berjalan terkait dengan pendekatan Reksa Dana terhadap nilai aset bersih.

Manajemen Risiko Keuangan

Risiko-risiko utama yang timbul dari instrumen keuangan yang dimiliki Reksa Dana adalah risiko harga, risiko suku bunga, risiko kredit, dan risiko likuiditas. Kegiatan operasional Reksa Dana dijalankan secara berhati-hati dengan mengelola risiko-risiko tersebut agar tidak menimbulkan potensi kerugian bagi Reksa Dana.

26. Participating Unit Holders' Funds and Financial Risk Management Objectives and Policies

Participating Unit Holders' Funds Management

As of December 31, 2023 and 2022, the Mutual Fund has net assets value of Rp 2,570,441,209,592 and Rp 3,961,549,861,684, respectively, classified as equity.

The Mutual Fund's objectives in managing net assets value are to ensure a stable and strong base to maximize returns to all participating unit holders and to manage liquidity risk arising from redemptions of investment unit. In the management of redemption of investment units, the Mutual Fund regularly monitors the level of daily subscription and redemption and limits the amount of investment unit redemption up to 20% of the net assets value in one bourse day.

There were no changes in the policies and procedures during the year with respect to the Mutual Fund's approach to its net assets value.

Financial Risk Management

The main risks arising from the Mutual Fund's financial instruments are price risk, interest rate risk, credit risk, and liquidity risk. The operational activities of the Mutual Fund are managed in a prudential manner by managing those risks to minimize potential losses.

Risiko Harga

Risiko harga adalah risiko nilai wajar atau arus kas masa depan dari suatu instrumen keuangan akan berfluktuasi karena perubahan harga pasar (selain yang timbul dari risiko suku bunga), baik perubahan-perubahan tersebut disebabkan oleh faktor khusus pada individu penerbit instrumen keuangan, atau faktor yang mempengaruhi instrumen keuangan sejenis yang diperdagangkan di pasar.

Reksa Dana menghadapi risiko harga yang timbul dari portofolio efek yaitu efek ekuitas.

Manajer Investasi mengelola risiko harga Reksa Dana sesuai dengan tujuan dan kebijakan investasi Reksa Dana serta memonitor posisi pasar keseluruhan secara harian.

Risiko Suku Bunga

Risiko suku bunga adalah risiko dimana nilai wajar atau arus kas kontraktual masa datang dari suatu instrumen keuangan akan terpengaruh akibat perubahan suku bunga pasar.

Untuk meminimalkan risiko suku bunga, sebagian besar dari portofolio efek Reksa Dana mempunyai suku bunga tetap.

Instrumen keuangan Reksa Dana yang terkait risiko suku bunga pada tanggal 31 Desember 2023 dan 2022 terdiri dari portofolio efek dalam instrumen pasar uang, dengan suku bunga per tahun sebesar 2,00% - 6,50% pada tahun 2023 dan 1,75% - 5,50% pada tahun 2022.

Analisa Sensitivitas

Analisa sensitivitas diterapkan pada variabel risiko pasar yang mempengaruhi kinerja Reksa Dana, yakni harga dan suku bunga. Sensitivitas harga menunjukkan dampak perubahan yang wajar dari harga pasar efek dalam portofolio efek Reksa Dana terhadap jumlah nilai aset bersih, jumlah aset keuangan, dan jumlah liabilitas keuangan Reksa Dana. Sensitivitas suku bunga menunjukkan dampak perubahan yang wajar dari suku bunga pasar, termasuk *yield* dari efek dalam portofolio efek Reksa Dana, terhadap jumlah nilai aset bersih, jumlah aset keuangan, dan jumlah liabilitas keuangan Reksa Dana.

Sesuai dengan kebijakan Reksa Dana, Manajer Investasi melakukan analisa serta memantau sensitivitas harga dan suku bunga secara reguler.

Price Risk

Price risk is the risk that the fair value or future cash flows of a financial instrument will fluctuate because of changes in market prices (other than those arising from interest rate risk), whether those changes are caused by factors specific to the individual financial instrument issuer, or factors affecting similar financial instruments traded in the market.

The Mutual Fund is exposed to price risk arising from its investment portfolios i.e. equity instruments.

The Investment Manager manages the Mutual Fund's price risk in accordance with the Mutual Fund's investment objectives and policies and monitors overall market positions on a daily basis.

Interest Rate Risk

Interest rate risk is the risk that the fair value or contractual future cash flows of a financial instrument will be affected due to changes in market interest rates.

To minimize interest rate risk, the majority of the Mutual Fund's investment portfolios are at fixed interest rates.

Financial instruments of the Mutual Fund related to interest rate risk as of December 31, 2023 and 2022 consist of investment portfolios in money market instruments, with interest rates per annum at 2.00% - 6.50% in 2023 and 1.75% - 5.50% in 2022.

Sensitivity Analysis

The sensitivity analysis is applied to market risk variables that affect the performance of the Mutual Fund, which are prices and interest rates. The price sensitivity shows the impact of reasonable changes in the market value of instruments in the investment portfolios of the Mutual Fund to total net assets value, total financial assets, and total financial liabilities of the Mutual Fund. The interest rate sensitivity shows the impact of reasonable changes in market interest rates, including the yield of the instruments in the investment portfolios of the Mutual Fund, to total net assets value, total financial assets, and total financial liabilities of the Mutual Fund.

In accordance with the Mutual Fund's policy, the Investment Manager analyzes and monitors the price and interest rate sensitivities on a regular basis.

Risiko Kredit

Risiko kredit adalah risiko bahwa Reksa Dana akan mengalami kerugian yang timbul dari emiten atau pihak lawan akibat gagal memenuhi kewajiban kontraktualnya. Kebijakan Reksa Dana atas risiko kredit adalah meminimalkan eksposur dari pihak-pihak yang memiliki risiko kegagalan yang tinggi dengan cara hanya bertransaksi untuk instrumen pihak-pihak yang memenuhi standar kredit sebagaimana ditetapkan dalam KIK Reksa Dana. Manajer Investasi secara terus menerus memantau kelayakan kredit dari pihak-pihak yang menerbitkan instrumen tersebut dengan cara melakukan evaluasi secara berkala atas peringkat kredit, laporan keuangan, dan siaran pers.

Eksposur maksimum terhadap risiko kredit pada tanggal laporan posisi keuangan adalah sebesar nilai tercatat aset keuangan yang diklasifikasikan sebagai diukur pada biaya perolehan diamortisasi.

Risiko Likuiditas

Risiko likuiditas adalah risiko kerugian yang timbul karena Reksa Dana tidak memiliki arus kas yang cukup untuk memenuhi kewajibannya.

Dalam pengelolaan risiko likuiditas, Manajer Investasi memantau dan menjaga jenis dan jumlah portofolio efek yang bersifat likuid yang dianggap memadai untuk melakukan pembayaran atas transaksi perolehan kembali unit penyertaan dan membiayai operasional Reksa Dana.

Jadwal jatuh tempo portofolio efek diungkapkan pada Catatan 4, sedangkan aset keuangan lainnya dan liabilitas keuangan akan jatuh tempo dalam waktu kurang dari 1 tahun.

27. Ikhtisar Rasio Keuangan

Ikhtisar rasio keuangan disusun berdasarkan formula yang ditetapkan dalam Surat Keputusan Ketua Bapepam No. Kep-99/PM/1996 tentang Informasi dalam Ikhtisar Keuangan Singkat Reksa Dana tanggal 28 Mei 1996 dan Lampiran POJK No. 25/POJK.04/2020 tentang Pedoman Bentuk dan Isi Prospektus Dalam Rangka Penawaran Umum Reksa Dana tanggal 23 April 2020.

Credit Risk

Credit risk is the risk that the Mutual Fund will incur a loss arising from the issuer of the instruments failure to fulfill their contractual obligations. The Mutual Fund's policy over credit risk is to minimize the exposure to the issuers with perceived of default by dealing only with reputable issuers meeting the credit standards set out in the Mutual Fund's CIC. The Investment Manager closely monitors the creditworthiness of the issuers by reviewing their credit ratings, financial statements, and press releases on a regular basis.

The maximum exposure to credit risk at the statement of financial position date is the carrying value of the financial assets classified as measured at amortized cost.

Liquidity Risk

Liquidity risk is a risk arising when the cash flow position of the Mutual Fund is not enough to cover the liabilities which become due.

In the management of liquidity risk, the Investment Manager monitors and maintains type and amount of liquid investment portfolios deemed adequate to make payment for redemption transactions and to finance the Mutual Fund's operating activities.

Maturity schedule of investment portfolios are set out in Note 4, while other financial assets and financial liabilities will become due within less than 1 year.

27. Financial Ratios

These financial ratios are prepared based on the formula stipulated in the Decree of the Chairman of Bapepam No. Kep-99/PM/1996 concerning Information in the Brief Financial Summary of Mutual Funds dated May 28, 1996 and POJK Attachment No. 25/POJK.04/2020 concerning Guidelines for the Form and Content of a Prospectus for the Public Offering of Mutual Funds dated April 23, 2020.

Berikut adalah tabel ikhtisar rasio keuangan Reksa Dana untuk tahun-tahun yang berakhir 31 Desember 2023 dan 2022:

Following are the financial ratios of the Mutual Fund for the years ended December 31, 2023 and 2022:

	<u>2023</u>	<u>2022</u>	
Total hasil investasi	0,21%	1,56%	Total return on investments
Hasil investasi setelah memperhitungkan beban pemasaran	(3,67%)	(2,38%)	Return on investments adjusted for marketing charges
Biaya operasi	3,71%	4,22%	Operating expenses
Perputaran portofolio	1,50 : 1	2,16 : 1	Portfolio turnover
Persentase penghasilan kena pajak	-	0,01%	Percentage of taxable income

Biaya operasi adalah perbandingan antara beban investasi dalam satu tahun dengan rata-rata nilai aset bersih dalam satu tahun; dengan tidak memperhitungkan beban pajak penghasilan final.

Operating expenses is a comparison between the investment expenses during the year and the average of net assets value during the year; excluding the final income tax expense.

Tujuan tabel ini adalah semata-mata untuk membantu memahami kinerja masa lalu dari Reksa Dana. Tabel ini seharusnya tidak dipertimbangkan sebagai indikasi bahwa kinerja masa depan akan sama dengan kinerja masa lalu.

The aforementioned financial ratios were presented solely to assist in understanding the past performance of the Mutual Fund. It should not be construed as an indication that the performance of the Mutual Fund in the future will be the same as that of the past.

28. Standar Akuntansi Keuangan Baru

Perubahan Pernyataan Standar Akuntansi Keuangan (PSAK)

Diterapkan pada tahun 2023

Penerapan standar akuntansi keuangan revisi berikut, yang berlaku efektif 1 Januari 2023, relevan bagi Reksa Dana namun tidak menyebabkan perubahan material terhadap jumlah-jumlah yang dilaporkan dalam laporan keuangan:

- Amendemen PSAK No. 1, "Penyajian Laporan Keuangan" tentang Pengungkapan Kebijakan Akuntansi yang Mengubah Istilah "Signifikan" menjadi "Material" dan Memberi Penjelasan mengenai Kebijakan Akuntansi Material
- Amendemen PSAK No. 25, Kebijakan Akuntansi, Perubahan Estimasi Akuntansi dan Kesalahan: Definisi Estimasi Akuntansi
- Amendemen PSAK No. 46, Pajak Penghasilan: Pajak Tanggahan terkait Aset dan Liabilitas yang Timbul dari Transaksi Tunggal

28. New Financial Accounting Standards

Changes to the Statements of Financial Accounting Standards (PSAK)

Adopted during 2023

The application of the following revised financial accounting standards, which are effective from January 1, 2023 and relevant for the Mutual Fund, and had no material effect on the amounts reported in the financial statements:

- Amendment to PSAK No. 1, "Presentation of Financial Statements" regarding Disclosure of Accounting Policies that Change the Term "Significant" to "Material" and Provide Explanations of Material Accounting Policies
- Amendment to PSAK No. 25, Accounting Policies, Changes in Accounting Estimates and Error: Definition of Accounting Estimates
- Amendment to PSAK No. 46, Income Taxes: Deferred Tax related to Assets and Liabilities Arising from a Single Transaction

- Amendemen PSAK No. 107, "Akuntansi Ijarah"

Telah diterbitkan namun belum efektif

Amendemen standar akuntansi keuangan yang telah diterbitkan yang bersifat wajib untuk tahun buku yang dimulai pada atau setelah:

1 Januari 2024

- Amendemen PSAK No. 1, "Penyajian Laporan Keuangan" terkait Liabilitas Jangka Panjang dengan Kovenan
- Amendemen PSAK No. 1, Penyajian Laporan Keuangan tentang Klasifikasi Liabilitas sebagai Jangka Pendek atau Jangka Panjang

Sampai dengan tanggal penerbitan laporan keuangan, Reksa Dana masih mempelajari dampak yang mungkin timbul dari penerapan amendemen PSAK tersebut dan dampak dari penerapan amendemen PSAK tersebut pada laporan keuangan belum dapat ditentukan.

Mulai tanggal 1 Januari 2024, referensi terhadap masing-masing PSAK dan Interpretasi Standar Akuntansi Keuangan (ISAK) akan diubah sebagaimana diumumkan oleh Dewan Standar Akuntansi Keuangan IAI.

- Amendment to PSAK No. 107, "Ijarah Accounting"

Issued but not yet effective

Amendments to financial accounting standard issued that are mandatory for the financial year beginning or after:

January 1, 2024

- Amendment to PSAK No. 1, "Presentation of Financial Statements" regarding Long-term Liabilities with the Covenant
- Amendment to PSAK No. 1, Presentation of Financial Statements - Classification of Liabilities as Current or Non-Current

As at the date of authorization of these financial statements, the Mutual Fund is still evaluating the potential impact of the above amendments to PSAKs and has not yet determined the related effects on the financial statements.

Beginning January 1, 2024, references to the individual PSAK and Interpretation of Financial Accounting Standards (ISAK) will be changed as published by the Board of Financial Accounting Standards of IAI.
